BINETT

IONS

LOG

904

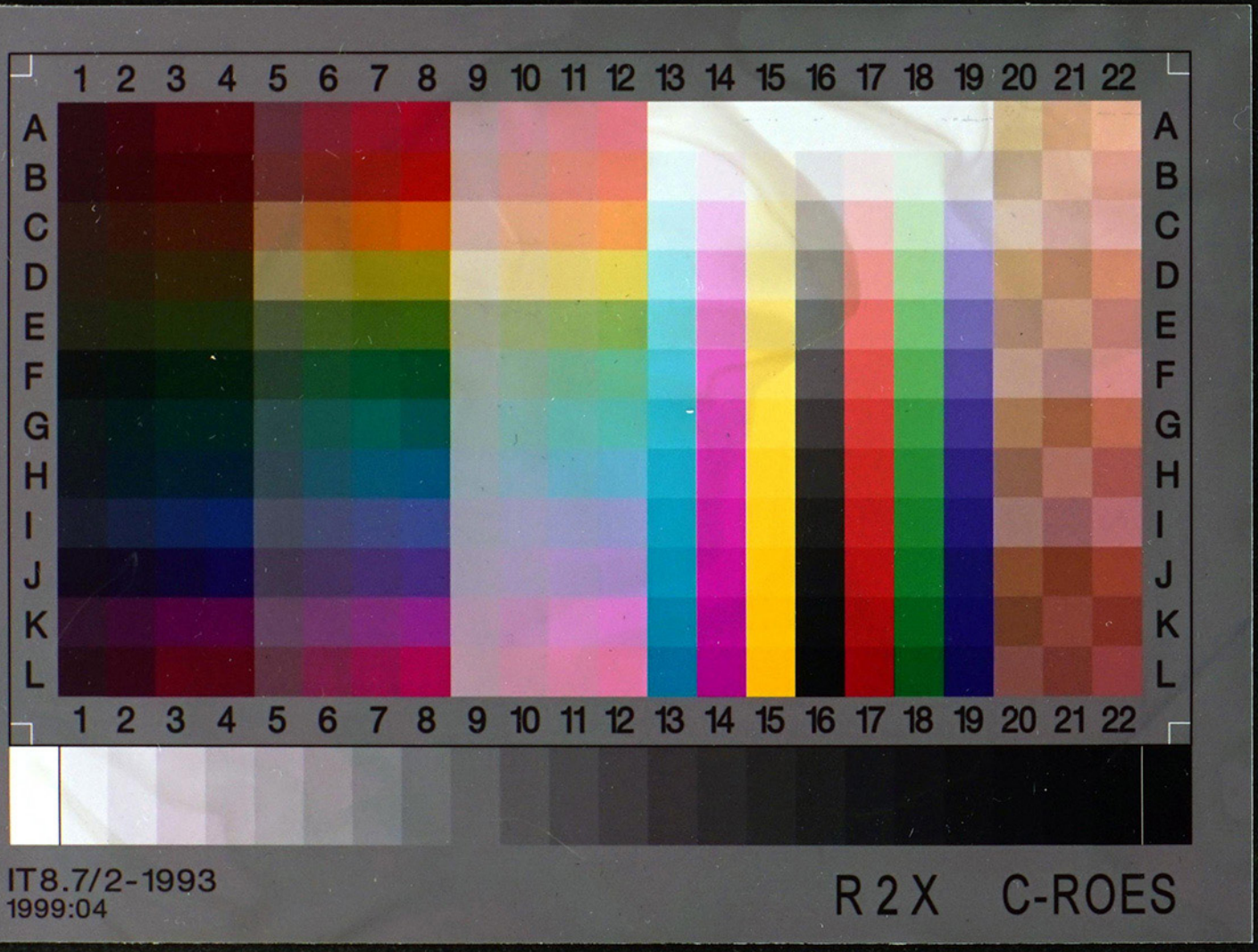
1 2 3 4 5 6 7 8 9 10 11 12 13 14 15 16 17 18 19 20 21 22
A B C D E F G H I J K L
IT8.7/2-1993
1999:04
R2X C-ROES

Accessions - Katalog

des Münzkabinets

II.

1876 — 1904

| | | |
|---|---|---|
| 17 Mai | | |
| Acc.-Nr. | | |
| 410/1876 | | |
| 411 | | |
| 412 | | |
| 413 | | |
| 19 Mai. | | |
| 414 | | |
| 23 Mai | | |
| 415–497 | | |
| 24 Mai | | |
| 498 | | |
| 499 | | |
| 500 | | |
| 27 Mai. | | |
| 501 | | |
| 502 | | |
| 503 | | |
| 504 | | |
| 505 | | |
| 506 | | |
| 507 | | |
| 508 | | |

# 1876.

| | | | |
|---|---|---|---|
| 17 Mai | Von Herrn Sibilian (Nr. 1074/1876.) 220 Fr. | | |
| Acc. Nr. 410/1876 | Satrap von Tarsus. Bärtiger behelmter Kopf. | Baal thronend l. | AR 10 |
| 411 | Pappa Pisidiae ΠΙΒΕΡΙΕΩΝ Weibl. Kopf mit Mauerkrone r. | ΠΑΠΠΗΝΩΝ Stehender Pan, die R. vor die Augen haltend, im l. Arm das Pedum | Æ 16 |
| 412 | Dorylaeum, Gordianus | ΔΟΡΥΛΑΕΩΝ Todesgenius | Æ 17. |
| 413 | Anazarbus? Traianus. | . ΑΝΑ . . . . . Männl. belorbeerter Kopf r. zwischen zwei Felsen auf denen Tempel stehen, oben ΔΚ | Æ 22. |
| 19 Mai. | Von Herrn Markwald für 2 Mark 1124/76 | | |
| 414 | Medaille von Königs Stanislaus Lescynski als Herzog von Lothringen, auf der Ks. eine Bildsäule in Nancy 1755 | | Æ 50 Mill |
| 23 Mai | Von Herrn von Szczawinski geschenkt aus einem Funde zu Janowiec. | | |
| 415–497 | 83 polnische und preussische Münzen des 16. Jahrh. Sie sind fast durchgehend Dubletten. | | AR. |
| 24 Mai | Von Herrn Louis Meyer in Nürnberg 1136/1876 | | |
| 498 | Eumenia, stehende Pallas | | Æ 17 |
| 499 | Colophon, Vordertheil eines Pferdes ΚΟ ΜΗΤΡΟΔΩΡ... | | Æ 14 |
| 500 | Temnus, Otacilia, Steh. Herakles bibax. | | Æ 22 |
| 27 Mai. | Von Sibilian in Cpel. (1145/76) 65 Fr | | |
| 501 | Gargara, laufendes Pferd | | Æ 16 |
| 502 | Ephesus, Hahn ΙΑΣΟΝΟΣ | | Æ 23 |
| 503 | Eusebia, Keule des Herakles | | Æ 20 |
| 504 | Maronea, Kopf des Maron, Traube. | | Æ 18 |
| 505 | Prusa ad Olympum, Caracalla, Todesgenius | | Æ 17 |
| 506 | Lampsacus, Stierkopf r. r., | | Æ 13 |
| 507 | Scepsis, ΣΚ Palmbaum im □. | | Æ 11 |
| 508 | Clazomenae, Geflügeltes Vordertheil eines Ebers ꟼ | | Æ 11 |

# 1876.

Mai 30. Von S. E. dem Herrn Grafen von Usedom angekauft; der Besitzer war Gen. Leutnant von Strantz Nr. 1186/76.

509 Goldene Medaille des Königs Friedrichs I. R. Ligneam inven. lapid. relinquit 1694. AV.

Von dem Buchhändler M. Schmidt aus Lauenburg +++ für 11 Mark Nr. 1182/76.

Lauenburgsche Münzen.

510 Zweidrittelstück des K. Friedrichs VI für Lauenburg. 1830 AR
511 8 Schillingst. von 1738 AR
512 2 Schillingstück von 1738 AR
513 Soesling 1738 AR
514 Dreiling 1738 AR
515 4 Schillingst. 1738 AR
516 Achnlich AR
517 4 Schillingst. 1704 AR
518 Halber Dreiling 1739 AE
519 Halber Dreiling 1740 AE

Juni 1 Geschenk des Dr. Erwin Stammann Kaiserl. Geschäftsträger zu Caracas, Venezuela. 1195/1876.

520–528 9 Münzen von Venezuela 3 Centavi von 1858 1862 1863 (3 AE) Stück von 5 und Stück von 2 Reales von 1858, Stücke von 5, 2, 1, ½ Reales von 1875 (6 AR)

Juni 2. Von der Pommerschen Gesellschaft für Alterthümer und Geschichte eingetauscht. Die dafür gegebenen Stücke sind unter heutigem Datum im Verzeichniß am Ende des Katalogs I. bemerkt.

529 Alexandria, Plautilla AE

Juni 8. Von Herrn Sibilian für 300 Fr. (1239/76)

530 Issus in Cilicien ΙΣΣΙΚΟΝ, die Typen des Tiribazus AR 22 Mill.

# 1876.

| | | |
|---|---|---|
| 12 Juni | Ankauf von Herrn Hoffmann in Paris 1264/76. | |
| 531 | Marathus, (ΜΑΡΑΘΗΝΩΝ | AR 14 |
| 532 | Tripolis M. Antonius KS. Jugendl. weibl. Kopf L.1 und E | Æ 22 |
| 533 | Halbsekel von Jahr 3, 7 | AR 18 |
| 534 | — — 2, 4 | AR 18 |
| 535 | M. Antonius u. Kleopatra wie Mionnet VI 33 267 | Æ 19 |
| 536 | Augustus R/ IMP, Altar an welchem LVDI SAECVL steht, zu Seiten der Kaiser und ein Herold, nicht bei Cohen. | AR |
| 537 | Tacitus R/ SECVRIT PVBLIC Securitas stehend an eine Säule gelehnt | AV |
| 538 | Diocletian R/ CONSVL IIII PP PROCOS Der Kaiser stehend, im Abschnitt SMA, im Felde Z | AV. |
| 539 | Valens R/ Victoria Augustorum, Victoria schreibt Vot V Mult X auf einen Schild | AR 23. |
| 540 | Theodosius I. (oder II.) R/ Gloria Romanorum, der Kaiser stehend, im Abschnitt CON. | AR 22 |
| 541 | Justinian R/ Gloria Romanorum, der Kaiser stehend im Abschnitt COB | AR 23. |
| 542 | Orgetirix, R/ Ross und darunter Stern | AR 15 |
| 543 | Vergasillanus (Arvernes) | Æ 16 |
| 544 | Cambotre | AR 16 ▽ |
| 545 | Cricirus | Æ 16 |
| 546 | Cabellio | AR 10 |
| 547 | Chlotar II. | AV |
| 548 | Merovinger PARISIVS CIVE — | AV |
| 549 | Aquitanien Ludwig der Fr. | AR |
| 550 | Paris — | AR |
| 551 | Tours — | AR |
| 552 | Metullo Pipin von Aquitanien | AR |
| 553 | Beauvais Karl der Kahle | AR |
| 554 | Bayeux — | AR |
| 555 | Compiègne — | AR |
| 556 | Morienval — | AR |
| 557 | Nevers — | AR |
| 558 | Noyon — | AR |
| 559 | Rennes — | AR |
| 560 | St. Quentin — | AR |
| 561 | Vendome — | AR |
| 562 | Lens RRR Lennis fisco — | AR |
| 563 | Bourges Karl v. Aquitanien | AR |
| 564 | Arras Karl der Dicke | AR |
| 565 | Clermont — | AR |
| 566 | Vienne Boson | AR. |

567 Lottingen Heinrich Tesdon 1612 R
568 — — R
569 Karl IV u. Nicolaus, Tesdon 1624 R
570 Franz II Thaler von 1632 Badenweiler R
571 Nicolaus Franz 1634 R
572 Robert von Bar R
573 Bar derselbe R
574 Bar derselbe R
575 Bar Ludwig. R Billon

12 Juni Von H. Oberndörffer in Hamburg 1257/76.

576 Aretalium Ludovici des Frommen R.

14 Juni Geschenk des Herrn Rudolf Liebmann 1285/76.

577 Medaille des H. Andreas Kramer Domherrn von Northausen 1567 von M B. Publiciert: von E. Jacobs in Zeitschrift des Harz Vereins VII. Jahrg. 1874 S. 264, das Exemplar. R.

17 Juni Eingetauscht von H. P. Fiewegen gegen die im ersten Acc. Katal. am Schluss (unter dem heutigen Datum verzeichneten Dubletten.

578 Diocletian, Ry Jovi conservatori Stehender Jupiter AV
579 Gordianus III., Ry Liberalitas Aug. III. Sch. Liberalitas AV
580 M. Anton und C. Caesar R
581 Melchior von Hatzfeld Thaler R.

19 Juni Von Herrn Dr. v. Duhn in Capua gekauft
582. 18 Bronzemünzen ohne Werth, meist römische As-Theile.

Von Herrn Vickel auf Wildberg bei Neu Ruppin. und von einigen andern Personen im Münzkabinet brevi manu gekauft. 1350/76

583 Elis, auf d. Diadem der Hera AΛEIΩN R 13.
584 Panticapaeum, Prora E 18
585 Wien, einseitig W 4 Z R □ 13
586 Lübeck Vickelthaler 1627 Vierteltthaler R
587 Friedrich von Holstein Gottorp 1626 Halbthaler. R

| | | |
|---|---|---|
| 588 | Lippe 2½ Silbergroschen 1860 | AR |
| 4 Juli | Von Herrn Oberndörffer, 45 Mark. | |
| 589 | Ovale Medaille des Andreas Kauxdorff, Senior gest. 1669 (40) | AR |
| 590 | Atisias gallischer Häuptling | Æ |
| 7 Juli. | Von Herrn A. Hess (1458/76) 84 Mark | |
| 591 | Augustus IMP CAESAR Galeere DIVI.F Victoria mit Palmzweig und Steuerruder | AR Quinar. |
| 592 | Essen, Sophia von Gleichen Mone nova. Borb. R Sis. Dionisius Albus (sic) | AR |
| 593 | Werden, Konrad I von Gleichen, CONRAD ABBAT WER R MUNE NOVA WERD. Albus. | AR |
| 594 | Lüttich Joh. v. Arkel Petersgroschen | AR |
| 595 | Jakob I von England niederländ. Medaille mit stehender Pax und Religio, hinc pax usw. | Æ |
| 10 Juli | Von Herrn Lambros 350 Fr. 1480/76. | |
| 596 | Persische Münze, der König bogenschiessend, vor ihm der vertiefte Kopf einer Antilope. | AR 9 |
| 597 | Neandria Apollokopf R NEAN Weidendes Pferd | Æ 17 |
| 598 | Cymae Valerianus R Poseidon im Wagen von zwei Seepferden gezogen, ein Mädchen raubend | Æ 29 |
| 599 | Side, Salonina, ΠΙCΤΗC ΦΙΛΗC CVMMAXOV ΡΩΜΑΙΩΝ ΜVCΤΙΔΟC CΙΔΗC im Kranze | Æ 30 |
| 600 | Rhescuporis II. K. v. Pontus | Æ 32 |
| 601 | Tarsus, Pupienus R Köpfe des Balbinus Pupienus und Gordian III. | Æ 36. |
| 11 Juli | Von Herrn F. Reil. Nr. 1493/76 für 50 Mark. | |
| 602 | Alexandria Nero ΠΟΣΕΙΔΩΝ | Potin |
| 603 | — M. Aurel u. L. Verus | Potin. |
| 604 | — Annia Faustina L Є Pallas, ΟΜΟΝΟΙΑ. | Potin. |
| 605 | — Severus Alexander L. ΕΒΔΟΜΟV | Potin. |
| 606 | — Maximus L Γ Serapiskopf | Potin |
| 607 | — Gallienus L I A Der Kaiser am Tropaeum stehend | Potin. |
| 608 | Tyrus, Otacilia Severa | Æ 31 Mi |
| 609 | — Alexander Severus | Æ 28 Mi |
| 610 | Röm. Münze des Maximinus Daza, behelmt mit dem Schilde auf welchem die Dioskuren über 4 Figuren (Kaisern) R Virtus exercitus | Æ |

20 Juli

Von Herrn P. Fieweger 29 M. 50 Pf. (1576/76)

611 Ducaten von Ludwig Friedrich v. Schwarzburg Rudolstadt 1803 N
612 Doppelgulden auf die 3. Säcularfeier des Religionsfriedens 1855 AR
613 Thaler von Friedrich Günther von Schwarzburg 1866 AR
614 — — Albert ~~1867~~ — — 1867 AR
615 — — Heinrich 67. Reuss J. L. 1858 AR

25 Juli

616 Die Sammlung des Oberst Guthrie von orientalischen Münzen, siehe darüber den bei den Katalogen des Münzkabinets befindlichen Bericht des Herrn Professors Pertsch, nach welchen die Sammlung aus 15,263 Stücken, 1261 N, 8273 AR, 5729 AE. Ausserdem ist ein Kasten mit mehr als tausend Kupfermünzen und mehr als hundert Silbernen über jene Zahl mit eingesandt worden.

Preis: 3500 L. Sterling.

Von Herrn Lambros in Athen Nr. 1623/1876.

617 Tetradrachmon Mithradats, vielleicht des fünften, von Pontus, Ks. Perseus stehend. AR.

Von demselben Nr. 1480/1876.

618 Abdera, ΑΒΔΗ Sitzender Greif linkshin R/ ΕΠΙ ΦΙΛΑΔΟΣ Ruhender Herakles. AR.
619 Fulco von Villaret Grossmeister von Rhodus AR
620 Deodat de Gozo AR
621 Johannes de Castic. AR.

27 Juli

Von Herrn A. Jungfer für 300 Mark.

622 Goldgulden des Kurfürsten Johann Georg von 1573. N
Die Sammlung der Kgl. Münze besitzt einen ähnlichen von 1577.

1. Aug.

Von Herrn Dr. Jagor aus den ihm bewilligten Fond angekauft 1638/76.

623a 623b bis
623 Neun Goldmünzen, des 7. Mamluken Sultans von Aegypten
629 Malek Mansur Kalaun, zwei derselben sind nicht sicher lesbar. N

11. Aug. Geschenk des Kaiserl. Geschäftsträgers in Venezuela Herrn Dr. Stammann Nr. 1711/76

630 Goldmünze von Venezuela, „Bolivar" genannt dessen Kopf auf der Vorderseite dargestellt ist. Nach Mittheilung des Geschenkgebers etwas überwerthig ausgeprägt und daher nicht mehr im Umlauf. Da die Ausfuhr von Münzen dort verboten ist, so soll die Herkunft des Stücks nicht bekannt werden. N.

21. Aug. Eingetauscht von Herrn Maler Güterbock. und einem Griechischen Münzhändler.

631 Nagidus, b. Kopf des Bacchus R. Kopf der Aphrodite AR 9 Mill.
632 Corycus, Kopf der Artemis R. Apoll mit einem Kranze in der R. an eine Säule gelehnt. Æ 17
633 Kopf der Messalina ΘΕΑ ΣΕΒΑΣΤΑ R. Kopf des Claudius ΚΛΑΥΔΙΟΣ usw. Æ 21
634 Cius Bithyn. ΤΟΝ ΚΤΙCΤΗΝ Kopf des Herakles R. ΚΙΑΝΩΝ Galeer Æ 21
635 Colophon Kopf des Apoll r. R. ΚΟΛΟ Φ ΩΝΙΩΝ ΙΗ um eine Lyra Æ 11
636 Corinth, COL bärtiger Kopf r. R. COR zwei Ringer Æ 14.

24. Aug. Von Herrn P. Margaritis aus Athen. 534 Fr. Nr. 1701/76

637 Archelaus (400 Fr.) AR 23 Mill.
638 Elis, KS. Adler, vor ihm eine Schlange, in deren Windungen F A (15) Æ 18.
639 ..... Severus Alexander NICΛ in 2 Zeilen, umgeben von c. Kranze (15 Fr.) Æ 21.
640 Michael VII. und Maria (80 Fr.) N 16
641 Irene Attica und Constantin VI. (12 Fr.) Æ 16
642 Andronicus II. und Michael IX. (12 Fr.) Æ 20.

Von Herrn Oberndörffer (36 Mark) Nr. 1659/76.

643 Goldgulden von Augsburg 1582 mit dem Kopf. R. Rudolf II. N

Von dem Galleriediener Sommer (7 Mark) 1669/76.

644 Bracteat OTTO (MAR) Stch. Markgraf mit Schwert und Fahne AR 23
645 — Stch. Markgraf mit Fahne und Adlerschild o AR 20
646 — Kopf von vorn mit Nimbus, zu Seiten (Palme?) und Kreuz über einem Bogen AR 19

9 Sept. — Von Herrn Timpe (Rollin)

647 Denar der Aemilia mit AEMILIA REFECTE — R.
648 Quinar des Antonius und Lepidus — R

13 Sept. — Von Herrn Margaritis (350 frcs).

649 Elis, grosse E mit Heraklopf und Adler — E.
650 ~~Syrtica Arcesandae~~ Secadia, kleine R mit dem Kopfe des Alpheios — R
651 Abdamyticum, mit Poseidonkopf und Seepferd — E.
652 Boeotia mit krönender Nike — E.

14. Sept. — Von Herrn Lange in Potsdam (1894/76) f. 69 Mark.

653 Bracteat von Otto II v. Brandenburg mit OTTR110·EST·OTTO Unedirt. — R. 23
654 " " " " ", ein zweites Exemplar — R. 23
655 " " " " " OTTO .... — R. 23
656 " " " " " OTTO MARICOO. Unedirt v. Dannenberg Mém. de l'A. Petersb. VI. — R. 21
657 " " " " " " " ", zweites Exemplar — R. 21
658 " " " " " OTDO ". Brustbild — R. 22
659 " " " " " OTTO mit dem Adler auf d. Schild (vgl Nr. 645) — R. 20
660 " " " " " OTO, stehender Markgr. zw. 2 Thürmen — R. 21
661 " " " " " OTTO, ohne Thürme — R 20
662 ", schriftlos doch sicher Otto II angehörend, m. stehend. Markgrafen. — R. 23
663 " dsgl. — R. 20.
664 " dsgl. — R. 18.

Diese merkwürdigen Bracteaten gehören offenbar demselben Funde an wie Nr. 644–645. Herr Lange hat den wie es scheint grössten Theil dieses Fundes gekauft; dieser Theil enthielt nur Bracteaten Ottos II und Moritzpfennige, abgesehen von den schriftlosen, wohl sicher ebenfalls Otto II angehörenden Stücken. – Fundort: Seelsdorf bei Pritzerbe (Hav.)

25 Sept. — Geschenk des Consuls Hrn. E. Volckmar.

665–692 28 Münzen (1 A 27 R) von Californien, Chile, Bolivia, Mexico etc, zweit- bis viertheilig werthlose Dubletten, abgesehen vom Metallwerth; das Werthvollste eine R Nothmünze von Copiapo in Chile 1865.

29 Sept. — Von Herrn v. Heldreich aus Athen für 1100 frcs (2034/76).

693 Zwölftelstater von Athen, alten Stils, die letzte bisjetzt noch nicht vorhandene Goldmünze der Athenischen Reihe. Pallaskopf r. Rf AΘE Eule r. daneben Zweig; im Quadr. incus. — A. 6
694 Alterthümliches Tetradrachm von Athen von vorzüglicher Erhaltung mit ΞΘA — R. 23.
695 Athen, E mit Fisch und welchem ΑΘΕΝΕΙΑ steht. Unicum. — E. 20.
696 Athen E mit Eirene und Plutos, sehr gut erhalten. — E. 24.
697 Athen E mit langlockt. bärt. Figur mit Kenle u. Füllhorn (Beulé p. 397) — E. 20.

9 Sept. — Von Hrn. Gymnasiallehrer Gloeden in Charlottenburg im Tausch gegen 2 Dubletten (1 schlechte Tetradr. v. Athen, 1 Didr. v. Corinth)

698 Kupfermünze eines Ptolemaeus mit einem der Kleopatra ähnlichen Königskopf r. Rf Adler ΠΤΟΛΕΜΑΙΟΥ ΒΑΣΙΛΕΩΣ. — E. 18.

3. Oct.
699 Grosso v… Nr. 6, …
700 Alverna…
701 Sacrum …
702 Sitten … Alle …

3. Oct.
703 Thaler …
704 Joh. …
705 Bronze… von …

12. Oct.
740 Domitia…
741 Siegel … Feuerst… Lucy.

14. Oct.
742 Gewicht… reiht von … von Cam…

706–739 21 … Kron… Gel…

743 Eine in … Er erhält … der Gross…

3. Oct. Geschenkt von J. Friedlaender.

699 Grosso von Papst Urban V. für Venaissin, abweichend von Cinagli Nr. 6, R 3. — Billon

700 Alverna Urbs. — AR

701 Sacrum Cesaris, Sancerre — AR

702 Sitten F. de Supersaxo — Æ.

Alle 4 Münzen habe ich in Avignon gekauft.

3. Oct. Tausch mit Herrn Dr. Fikentscher gegen eine Dublette, s. Verz. der fortgegebnen Stücke (von 3. Oct.)

703 Thaler von Georg u. Albert von Brandenburg-Baireuth 1545. selten von diesem Jahre. — AR

704 Joh. Sigismund Administrator 1608–1618 Dreipolker von 1613 — AR

705 Bronze Medaille auf J. T. v. Rauner (war nur in Zinn Abguss vorhanden, die beiden anderen fehlten. — Æ

4 Oct. Vom Reichskanzler Amt; aus den eingezogenen älteren Münzen ausgewählt und für den Silberwerth gekauft.

706–739 21 Conventionsthaler, 2 halbe Conventionsthaler, 9 Kronenthaler, 1 Zweidrittelthaler-Stück, 1 Fünfzehnkreuzer-Stück. — 34 AR.

12. Oct. Von Herrn Cahn, Nr. 2128/76.

740 Domitian Denar mit achtsäuligem Tempel — AR

741 Siegel der Stadt Hebenaw. 1620. Am 20 Febr. 1880 der General Verwaltung übergeben für die Siegelstempel-Sammlung. — Æ Messing

14. Oct. Von Herrn Schlossprediger Dr. Saalborn. (Goldwerth 40 M. 80 Mark bezahlt.)

742 Gravierter und emailierter ovaler Medaillon des Herzogs Ulrichs von Pommern Sohn Boguslaus XIII. geb. 1587, Bischof von Camin. — AV.

Herr Telegraphen Director Hofmeister schenkt

743 Eine in Persien gefundne werthlose Arsaviden Drachme. Er erhält als Gegengeschenk eine Drachme Alexanders des Grossen, welche er dem Emdener Museum schenken will. — AR

801 Sillyum — K 19 — 22 Nov.
802 Cagliari K. Carlos II. 1695 — K 24
803 Cagliari derselbe — K 18 — 816 Portu von

end. Aus dem Bestande der aufgelösten Kunstkammer
7 Holzmodelle. No. 1090/1876.

804 Holzmodelle, oval, mit einem männlichen Brustbild, Kg Cäsar lyraspidend 1523-1603 und bt auf einem Tafelstein. — Holz — 24 Nov. — 817 Traian
805 Kopf linkshin, irrig Albr. Dürer genannt, die Silhouette ist aufgeklebt. — Holz — 818 Domi
806 Kopf des Matthäus Hurtz (?), rechtshin mit Mütze — Holz
807 Barbara Reitingin Kg Wappen — Holz — 819 Sever
808 Jacob Fugger Kg Wappen. — Holz — 820 Halbf
809 Männlicher Kopf rechtshin, mit kurzem Bart, Hut und Kleid. — Holz
810 Madalena Honoldtin Anthoni Rudolffs Hausfrau Kg Wappen — Holz

14 Nov. Von Herrn Jacobson für 800 Mark. — 27. Nov.

811. Neapolis. SEITH(A)IOOΣ Gekrönter Kopf des Flussgotts r. Kg Nike auf einer Hydria sitzend, kleinen Palmzweig und kurzen Stab in den Händen NEΩ(Π)TOLITES steht unter. — R 11 Mill. — 821 Joach
812 Neapolis NEOΠOLITHΣ Kopf des Sebethus r. Kg Nike linkshin. — R 10 Mill. — 822 Kath
823 Georg
824 Joh.
825 Ulrich
826 Joach

Von Herrn Adolf Hess für 30 Mark Reg. Nr. 2375/76.

813 Silbermünze des Heinrich von Lothringen Statthalters in Neapel 1648. — R — 827 Cromwell
828 Franz
829 Karl
830 Paulus

Von Herrn Karl Witte für 80 Mark Reg. Nr. 2315/76.

814 Aureus des Diokletian Concordia Augg. et Caes. NNNN. Sitzende Concordia, im Abschnitt AQ — N. — 831 Joh.
832 Andr.
833 Georg
834 Laurea

Von Herrn Ernst L. Adam (Nr. 2383/76) für 18 Mark.

835 Sizilia Ibra,
836 Tarent
837 Tarent

815 Gegossene und ziselirte Medaille von Emden, Perlring der zweitzigen (vierzigen, d. h. Stadtverordneten) usw. Wappen. Kg Enno Ludwig von Ostfriesland geb. 31. Dec. 1726, zwei Hände halten zusammen das Scepter mit der Krone — R.

# 1876.

22 Nov. Von Herrn Münzhändler Fieweger für 1300 Mark. Nr. 2205/1876.

816 Portugalöser des Kurfürsten Joachim Friedrich von Brandenburg von 1605. N.

24 Nov. Von Herrn S. Walter für 30 M. (2422/76)

817 Traian R PROVID., TR P COS II PP Nerva giebt dem Traian die Erdkugel. AR

818 Domitian, R PRINCEPS IVVENTVTIS Die Ziege Amalthea im Kranze. AR

819 Severus, R ADVENTVI AVG FELICISSIMO Der Kaiser zu Pferde AR zu dubl.

820 Halbthaler von Joh. Friedrich zu Gotha und Joh. Wilhelm zu Weimar 1566. AR.

27. Nov. Von Herrn Hess für 1500 M. (2438/1876)

821 Joachim Friedrich Kurf. v. Brandenburg und seine Gemahlin Katharina Medaille AR 26 M.

822 Katharina Gräfin von Tecklenburg Aebtissin von Essen 1555 Angeblich Unicum. AR 43

823 Georg Herzog von Sachsen 1537 KS. Wappen. Sit nomen usf. AR 44

824 Joh. Georg Herzog von Sachsen KS. Kurwappen Scopus uff. Oval Blei 22

825 Ulrich Herzog von Würtemberg KS. Wappen 1535 Verbum domi(ni) AR 32

826 Joachim Ernst Markgraf von Brandenburg Baireuth KS. Confido usw. Oval. AR 32

827 Cromwell. Aufschrift The Lord of Hosts 1650 von T. Simon R. leer Oval AR 25

828 Franciscus Foscari Dux R Venetia magna, Venetia thronend AE 4

829 Karl IX Kv. Frankreich KS. Adventus Lut. 1571 Einzug des Königs AR 39

830 Paulus Frankenstein 1582 R Wappenschild worin ein Pelikan GWMW (G W M W) Quilibet suae fortunae autor. AR 41

831 Joh. Ferenberger ab Egenberg und Ulrich sein Sohn. 1532 AR 40 vergoldet

832 Andr. Gienger R Wappen Non moriar AR 33

833 Georg Wiesing 1600 R Wappen (Pfleger) d. Hersch. Mödl usw. AR 39 vergoldet

834 Laurenz Muller R Margret Nesin 1547 AR 40 vergoldet

835 Sicilia Weibl. Kopf l., von Delphinen umgeben, dahinter eine Prora, einem Thierkopf ähnlich. R Viergespann l. Tetradr. AR

836 Tarent, Taras auf dem Delphin hält einen Helm auf der Rechten, unten Wellen R Reiter mit untergeschlagenen Bein AR

837 Tarent, Taras auf dem Delphin, die R. vorstreckend R Reiter unten ΔΕΙΝΟΚΡΑΤΗΣ AR.

29 Nov. Von Brüder Egger in Wien (Nr. 2100/76)
für 3200 Mark.

838 Siebenbürgen Katharina von Brandenburg, 1630, Ducaten A
839 Jocaburg, Wolfgang Ernst zu Büdingen, 1608, Thaler R
840 Leiningen, Ludwig zu Westerburg, 1612, Thaler R
841 Reedheim, Hermann von Lynden, Thaler R
842 Salm Kyrburg, Otto, Doppelthaler, 1596 R
843 — — — — 1602 R
844 Salm Dhaun, Wolfgang Friedrich, Viertelthaler R
845 Rhevenhüller, Georg, Medaille 1566 R
846 — , Anna Regina, Medaille R
847 Montfort, Wolfgang, Halbthaler R
848 Ortenburg, Gabriel, Thaler 1533 R
849 Roscaberg, Wilhelm 1587 Ein von den beiden bekannten Ex. R
850 Schlick, Albin und Johann, Medaille. R
851 Göttingen, Thaler, 1624. R

Von Herrn Adolf Hess Nr. 2172/76 (300 M.)

852 Wenzel IV Kaiser, als König von Böhmen + Wenceslaus dei gratia romanor. rex, im Felde ein grosses W & + semp. augts et bohemiæ rex. Löwe. Dieraden, die Buchstaben haben die deutsche Form. Wahrscheinlich das Exemplar der fürstlich Rest'schen Auction.

7. Dec. Von Herrn Rollin u. Feuardent (2553/1876)
7 R 3 N für 1196 Fr.

| | | | | Fr. |
|---|---|---|---|---|
| 853 | Augustus u. Tiberius, ihre Köpfe | R | | 30 |
| 854 | Augustus & Pontif. Maxim. Sitzende Livia (die Kö gedeutet zu Tiber.) | R | | 4 |
| 855 | Augustus & Imp. XIIII Ein Germane übergiebt dem Kaiser ein Kind | R | | 12 |
| 856 | Augustus & C. Asio III vir, die Amtlichen Schilde | R | | 60 |
| 857 | Augustus & TI SEMPRON. GRACCVS IIII VIR QDESIG. | R | | 30 |
| 858 | Augustus & S C Reiter das Heer anredend (der Imperator) | R | | 10 |
| 859 | Augustus & CAESAR DIVI F ARMEN CAPT IMP VIII Armenia schleud. | R | | 200 |
| 860 | L. Cestius Norbanus & Cybele in Löwenwagen | N | | 200 |
| 861 | C. Cassi Imp. Leibestes, Weibl. Kopf & Centulus Spirit. Cäsar u. Krug | N | | 500 |
| 862 | Hadrianus & Restitutori Africae, der Kaiser u. die Knieende Africa | N. | | 150 |

863- 10 ars
872 ΥΡΩΔΑ
(drei) (eine)
873 Julius in
874 Thrake
875 Rhe
876 Abdera Geos
877-879 Abd
880 Paeo
881 Philipp
882 Soli,
883 Antioch
884 —
885 —
886 —
887 Erythr
888 Seylace
889 Unbestim
890 Septimi
891 Pergam
892 Byz
893 Hierapol
894 Leo VI.
895 Roman
15 Dec.
895a Med
Diec
Meda
Vorst
Regi

Von denselben 2083/1876 (145 Fr.)

863–872 10 arsaridische Kupfermünzen der spätesten Zeit, mit den Aufschriften ΥΡΩΔΗϹ (zwei), ΠΡΑΑΤΗϹ (zwei), Hyrodes mit semitischer Legende, (~~zwei~~ drei), ΑΙΣΧΙΟΣ (eine), mit B LV (eine), mit stehender Artemis (eine) — Æ

873 Julius Caesar DICT QVART Sein Kopf. Rq M. METTIVS Juno Sispita in der Biga — AR.

Von Herrn Robert Jungfer (60 Mark) 2467/76.

874 Duraten des Grafen Hermann Hatzfeldt — N.

11. Dec. Von Herrn Sabbas 21 Münzen für 230 Fr.

875 Rhodus ΓΟΡΓΟΥ Beizeichen: ein hängendes Gefäss oder Bogen im Futteral. — AR 15

876 Abdera ~~Teos? Greifenkopf~~ l. Rq Vertieftes Quadrat, ~~oder Abdera~~? — AR 6

877–879 Abdera drei verschiedene — Æ

880 Pantalia, Caracalla Rq Schlange — Æ 17

881 Philippi, Augustus. — Æ 26

882 Soli, Pompeius — Æ 20

883 Antiochia Pisidiae Rq Altar — Æ 14

884 — Volusianus Rq Adler und zwei Standarten — Æ 28

885 — Caracalla, Rq die Lupa — Æ 32

886 — Gordianus III. Rq der Mondgott — Æ 34

887 Erythrae M. III 132 536. — Æ 23

888 Scylace — Æ 11

889 Unbestimmt. Kopf des Vespasian Rq. Kopf von vorn. — Æ 13

890 Siphnus — AR 14

891 Pergamum, Nicaea, Cilbiani Hadrian M. IV 30 152. — Æ 26

892 Byzantium ΕΠΙΑΣΩΠΙΟΥ M. II 378 102, Stempel mit Aehre — Æ 23

893 Hierapolis Phrygiae M. IV 296 579. — Æ 19

894 Leo VI. u. Constantin X. Sabatier (75 Fr.) — AR

895 Romanus I. Christophorus und Constantin X. — AR.

15 Dec. Von Herrn Adolf Hess für 60 M. cf. Gegengabe acc. 725/1877!

895a Medaille Karls IX. auf die Bartholomaeus Nacht. — AR

Diese von S. E. dem Herrn Grafen von Usedom gekaufte Medaille ist zur vorläufigen Aufbewahrung und späteren Vertauschung an Herrn Hess inventarisiert worden. Siehe Registratur Nummer 2539 de 1876.

# 1877

Jan. 15 — Von Herrn Bebernitz für 10 Mark (67/1877)

1. Ephesus Vespasian ℞ CONCORDIA AVG Frau mit Aehren und Mohnkopf in der R., Füllhorn im l. Arm. Unten EPE — AR
2. Joachim I. Groschen von Brandenburg 1511 — AR
3. Ferdinand I. Zehntel-Thaler — AR
4. Karl II. von Spanien für Sicilien 1699 — AE
5. Karl Ludwig König von Etrurien und seine Mutter Maria Aloysia, Mezzo Soldo — AE

Von Herrn Marchese Strozzi (1600 Fr.) (95/77)

6. Aureus der Legio XIV (8.09 Grm.) — AV.
7. Aureus des Augustus, Armenia capta, Victoria den Stier opfernd (1500 fr, 100 fr) — AV.

22. Jan. — Von Herrn Hamburger, 410 Mark, (125/1877)

8. Fürst August von Anhalt Plötzgau, ovales Goldmedaillon. ℞ Posside sapientiam usw. — N oval 38 Mill.
9. Cardinal Antonius de Monte ℞ Stier von einem Genius bekränzt — AE 36 Mill.
10. Adam Linhardt z Naienpergk ℞ Wappen 1602 — AR 33 Mill.
11. Michel Angelo von Leo Leoni ℞ Decebo iniquos usw. Blinder von einem Hunde geführt — Blei 41 Mill.
12. K. Ludwig von Böhmen Ducaten — AV
13. Aehnlich — AV
14. Köln Kurfürst Anton (von Schaumburg) 1556–1558. Goldgulden. — AV

23. Jan. — Vom Domkapitel zu Brandenburg a/Havel, 114 Bracteaten aus dem Funde zu (Seelsdorf bei) Pritzerbe. (100 Mark)

128 Diese 114 Bracteaten sind aus dem nämlichen Fund wie die unter 653 bis 664 (644–646 und) hier oben beschriebenen. Nach späterer offizieller Angabe: Fundort Colonie Vorwerk Gapel. (1876)

Geschenk des Kaiserl. Geschäftsträgers Dr. Stammann in Caracas Nr. 163/1877.

9–186 Münzen von Venezuela, Stück von 5 Realen 1873; Stücke von 5, 2, 1, ½ Realen von 1876; Halbpiaster von 1830; Centavo von 1852, Halbcentavo von 1852 — 6 AR u. 2 AE

3 Febr. Sendung des Herrn Dr. Stammann Geschäftsträger (359/1877) in Caracas.

154 Ein „Venezolano" von 1876 (Picker) R.
Selten, es sind nur wenige geprägt und der Präsident der Republik hat sich die Verfügung darüber vorbehalten.
Nach Mittheilung des Dr. Stammann.

24 Febr. Von Herrn Pollitz in Köln 854/1877

155 Edward III. Halber Schiffsnobel R 26
156 Jacob I. von England mit Henricus rosas, regna Jacobus N 28
157 Derselbe für Schottland als Jacobus 6. 1601 mit Salus populi suprema lex. N 29.

8. Febr. Von Herrn Merzbacher für 150 Fr. 50 Cent. (326/77)

158 Samos, Löwenkopffell r. v. l. Stierkopf r., an seinem Halse die Samaena R 18.
159 Zenobia L^E Providentia. E 21

Von Herrn Rollin und Feuardent 2100 Fr. (241/1877)

160 Arsaces Philopator, Tetradrachm, in Abschnitt T (1000 Fr.) R 29
161 Kyzicener, Kekrops l., eine Bäumchen haltend (800 Fr.) N 21/15
162 Hadrian, ANN DCCCLXXIIII NAT VRB P CIR CON (300 Fr.) N

Von demselben auf der Auction Lagrange gekauft für 670 Fr., Commission 67 Fr., 737 Fr. zusammen. 876/77

Karolinger:

| | | | |
|---|---|---|---|
| | Poitiers | 43 Fr. | R |
| | — | 45 Fr. | R |
| | Rouen | 56 Fr. | R |
| | — | 61 Fr. | R |
| | Le Mans | 85 Fr. | R |
| | — | 105 Fr. | R |
| | Angers | 90 Fr. | R |
| 170 | Paris | 50 Fr. | R |
| 171 | St. Martin de Tours | 39 Fr. in Sc. Mauritius, Tours. | R |
| 172 | — | 57 Fr. liegt zuletzt, ähnlich Sc. Mauritius. | R |

# 1877

26 Jan. Geschenk des G. S. Hofraths Dr. Rohlfs.

137 Leptis mit 4 phönicischen Buchstaben. Æ 15.
Hierbei befand sich eine Anzahl werthloser Kupfermünzen.

27 Jan. Von Herrn Chachian in Paris.
1200 Fr. (Nr. 147/1877)

138 Antiochia, Pescennius Niger. ΑΥΤΟΚ·ΚΑΙCΑΡ Τ ΠΕCΚΕ ΝΙΤΡΩ (das Δ welches andre Exemplare am Schlusse haben, ist hier nicht sichtbar) & Π.Ρ(ΟΝΟΙΑ) ΘΕΩΝ Adler von vorn, linkshin den Kopf wendend, einen Palmzweig in den Krallen. AR 25

29 Jan. Von Herrn Dr. Kügler in Posen (2377/76)

139 Goldfloren des Kurfürsten Dietrich II. von Köln mit der Jahrzahl MAAAA XXXVII N

13 Febr. Von Herrn Lambros in Athen (2526/1876)
(1349 Fr.)

140 Thessalonice Julia Paula Æ 24
141 Amyntas K. v. Macedonien R/ Adler AR 10
142 Patrae Vergl. Mionnet II 191 319 ungenau, es ist Bacchus. Æ 19
143 Messenia Geta. R/ Stehender Zeus Æ 21
144 Lacedaemon, Köpfe der Dioskuren R/ ΛΑ im Kranze Æ 34
145 Aptara, Kopf der Artemis R/ Handfackel Æ 11
146 Euagoras, Kopf des Herakles r. R/ Knieende Ziege, im Abschnitt ΝΕΥ im A, und cyprische Buchstaben ⚘8⚘ ‡) (750 Fr.) AR 23
147 Gortyna, Europa auf dem Stier r. R/ Löwenkopf mit den Tatzen unten ΓΟΡΤΥΝΙΟΝ, alles im vertieften Quadrat AR 25
148 Hypaepa, Geta R/ Stehender Mercur Æ 16
149 Sardes Claudius? R/ Kopf des Herakles, Kopf des Claudius aber ΓΕΡΜΑΝΙΚΟΣ ΚΑΙΣΑΡ Æ 16
150 Robert von Julliac Grossmeister von Rhodus, Gigliato AR 2[illegible]
151 Cosmus von Medici Herzog von Florenz, Teston mit sitzendem Johannes dem Täufer AR

14 Febr. Von Herrn Gutsbesitzer v. d. Marwitz
für 60 Mark. Nr. 265/77

152 Thaler von Danzig aus der Belagerung von 1577. AR.
153 Genuesische grosse Silbermünze DVX ET GVB' REIP' GEN' *H* 1604 R/ CONRADVS II RO'·REX·I·V AR 4[illegible]

173 Neuvy? bei Orleans 45 Fr. — N.

6 März — Von Herrn Hahlo eingetauscht gegen die unter heutigem Tage notierten hess. Pfennige.

174 + h a ..... DVX · IAV... Löwe + ANBAKA · AIVIT.. Helm — AR 17 M.

175 Ludwig XIII in Barcelona 1642 — Æ 22

8 März — Aus dem Nachlass des Baurathes Erbkam 406/1877 für 6 Mark.

176 – 178 Drei Bronzemedaillen Napoleons, auf die Eroberung von Oberaegypten, Niederaegypten, und von Mantua — Æ

Von Herrn Abraham aus Gnesen 464/1877. (3 Mark)

179 Medaille Ludwigs XV. mit COMITIA OCCIT. 1759 für die Stände von Languedoc. — AR

12 März — Von Herren Rollin-Feuardent eingetauscht gegen die im Verzeichniss der fortgegebenen Münzen unter heutigem Tage verzeichneten Dubletten.

180 Silbermedaillon der Berenice von 8 attischen (10 ptolemäischen) Drachmen. Unediert bis jetzt. — AR 35

14 März — Von Herrn Lambros für 251 Fr. (Nr. 444/1877)

181 Dium Maximinus, Aesculap im Tempel — Æ 23
182 Philippi, Nero, Zwei Kaiserbildsäulen — Æ 25
183 Thessalonice Caracalla, Cabir — Æ 20
184 Larisa?. A, I, P Bärtige Büste r. & Stierfuss gleichsam auf einem Schilde, aussen O Π — AR 13
185 Chalcedon Tranquillina, Apoll auf einem Schwane — Æ 25
186 Cius, Domna — Æ 28
187 Pergamum, Kopf des Apoll & ΠΕΡΓ Kopf eines Satrapen im rect. □ — AR 8
188 Elaea, Pallaskopf & Reiter ΕΛΑΙ — Æ 14
189 Smyrna, Crispina & Hygiea — Æ 26
190 Baris, Herennius Etruscus & Fortuna im Tempel. — Æ 27.

16. März — Von Herrn Beyer in Warschau eingetauscht, gegen 2 unter heutigem Datum verzeichneten Münzen

190a. Die Hälfte der altturkischen in Central-Asien geprägten Münze von der auch im Funde von Obrzycko ein Fragment war und in meiner Beschreibung desselben S. 24 Tafel III 8 aufgeführt wird.

21. März — Von Herrn Stadtgerichtsrath Dannenberg eingetauscht gegen 15 der kleinen Pommerschen Pfennige aus dem Funde von Arnswalde Nr. 262/1877.

190b Ludovicus R. Ungari 1526 Wappen R/ Patrona Ungarie, die h. Jungfrau sitzend v. v. zu Seiten K β — AR 16

190c Moneta regni Ungarie, Wappen mit drei Querbänden R/ Dalmacie et cetera, Patriarchalkreuz zu Seiten K R — AR 18.

23. März. — Geschenk S. M. des Kaisers (Nr. 589/1877)

191 Kupferklippe von Gustav Adolf GAR S darüber eine Krone. R/ Die Wasa-Garbe, zu Seiten Z ÖR, unten 1626. — Æ 40

24. März — Von Herrn Robert Jungfer für 350 Mark. N. 591/1877

192 Halbportugalöser des Kurfürsten Georg Wilhelm von Brandenburg von 1627. Das Exemplar des Henckelschen Katalogs Nr. 3260. dort zu 285 Mark versteigert. — N.

Von Herrn Arthur Wesener für 120 Mark (582/1877)

193. Maria Stuart, Goldmünze von 1553 mit dem Monogramm. — N.

Von Herrn Timpe (Rollin-Feuardent) 633/1877

194 Naxus in Sicilien, Tetradrachmon der jüngeren Gattung 17 Grm. — AR 25.

195 Tarent, Didrachmon, Knabe auf dem stehenden Pferde r., die R. (vielmehr das Pferd bekränzend) betend erhebend R/ Taras auf dem Delphin l. ΤΑΡΑΣ — AR 20

196 Augustus, Divus, von Nerva restituiert. — Æ I.

28 März Von Herrn Karl Beger Warschau (630/77) (93 M.)

197 Boleslav T. von Polen, mit einem Kopf welcher eine Kopie der angelsächsischen Münzen ist (30 M.) R

198 derselbe, die KS. :: ARCAHLAT Kopie der Adelheid R

199 Wladislav Hermann VOCEIKAS poln. Name des H. Adalbert R

200 Boleslav III. der sitzende Herzog von vorn, in der R. das Scepter R

201 Derselbe, zwei Figuren, vielleicht der sitzende Heiland mit dem Evangelienbuch, vor ihm der stehende Herzog gewappnet. Rs DEALBIBV R

202 ~~Derselbe~~ Wladislaus II. Ein Mann der einen Löwen oder Bären bekämpft Rs WLADIZLAVS rückl. aber jeder Buchstab steht rechtläufig. Der Herzog auf dem Throne sitzend, vor ihm ein Mann R

203 Derselbe. Brustbild v. v. gewappnet Rs des h. Adalbert Brustbild von vorn. R

Am Schlusse dieses Vierteljahrs ist ein Bericht über dasselbe abgegeben worden.

April 12. Von Herrn R. Jaggar 4 Münzen für 11 Mark 66/77

204 Pantalia, M. Aurel. AHT (TAP ANT)EIKOY (für diesen Namen: Mionnet S. II 367. 971) Sitzende Frau mit Nike und Füllhorn, auf dem Haupte einen hohen Aufsatz (vgl. Rhodius); für den Typus: Mionnet I. 398, 234. Æ 32 Mill.

205 Antoninus Pius. Rs HISPANIA, Stch. Hispania mit Kranz und Zweig, zu ihren Füssen ein Kaninchen. S. 892 d. St. Æ I.

206 M. Aurelius, Fr. P. XXIX Rs Liberalitas Aug. VI uff. Lib. stehend S. 928 Form. Æ I

207 —— Fr. P. XXX Rs IMP VIII cos. III Clementia Aug. (S. 929 d. St.) Æ I
Stch. Frau mit Cadeus und Lanze. N.

13 Apr. Von Herrn Chachian für 200 Fr. (718/77.)

208 Mohamed II. griechische Münze nach der Eroberung von Constantinopel geprägt. (Rs M M(E)HAIC IIAC(HC PW(MAC) Rs (KAI AVA)TO_ AH(E) (M)AXA(MATHC) Der Schrötling war zu klein Æ 26.

18 Apr. Von Herren Rollin und Feuardent für 2550 Fr.

209 Merovinger. Ambacia, Amboise, Chracsivilus N

210 — Banassac, Ban, Faux ~~Lexo~~ N

211 — Brioude, Senoacensis, Briovde N

212. – Carovicus, Cherbourg? (oder Cherusk en Limousin?) Teodolf — N
213 – Loco sancto, Lieusaint — N
214 – Marsal, Landoaldo Mon. — N
215 Karolinger, Lugdunum Ludwig der Fr. — AR
216 – Mocontia, derselbe — AR
217 – Quentovicus St. Etaples, derselbe — AR
218 – Remis, Reims, derselbe — AR
219 – Rotomagus Rouen, derselbe — AR
220 – Strassburg, derselbe — AR
221 – Virodunum, Verdun derselbe — AR
222 – Ambianis Amiens Karl der Kahle — AR
223 – Carnutis Chartres, derselbe — AR
224 – Porco castello, Ch. Porrien, derselbe — AR
225 – Lugdunum Laon, derselbe — AR
226 – Aurelianis Orleans, Eudes als Regent — AR
227 Capetinger, Hugo, Herveus Bischof von Beauvais — AR
228 – dieselben, Halbdenar — AR
229 – Philipp I. Sinetectis, Senlis — AR
230 – Ludwig VII., Aquitanien — AR
231 – Ludwig d. H. Agnel — N.
232 – Karl IV Agnel — N.
233. Köln, Postumus, COL CL AGRIP COS IIII Billon, fast — Æ
234 Lixovii Karl der Kahle — AR

19. April

Von Herrn Rollin und Feuardent (685/1877)

Drei auf der Auction H. de L. S. gekaufte s. den Katalog

235 Teanum Sidicinum mit Mercurkopf Tafel T 52 — Æ
236 Camarina, ebenda 170 — AR
237 Naxus in Sicilien Drachme ebenda 199. — AR

Zwei von ihm angebotene:

238 Maximinus R/ MAXIMINVS NOBILISSIMVS CAESAR Der stehende Caesar — Æ
239 Maximinus R/ AETERNAE MEMORIAE GAL MAXIMIANI Altar, daran ein Adler — Æ.

Von Herrn Merzbacher (821/1877)

241 Doppelducaten des Kurfürsten Joachim Friedrich 1606 (400 M.) — N
242 Panormus, Tetradrachmon, weibl. Kopf l. vier Delphine umgeben ihn. R/ Laufendes Pferd linkshin, dahinter ein Palmbaum. (250 Fr.) — AR

20 Apr. Eingetauscht von Herrn Güterbock gegen eine unter heutigem Datum verzeichnete Dublette.

242a Euboea, Weibl. Kopf v. v. mit Schleier Rs ΕΥΒΟΙ ΕΛΝ Prora — Æ 15.

21. Apr. Von Herrn Wirkl. Leg. Rath Dr. Busch hierselbst, aus Opel mitgebracht und für den Metallwerth 16 Mark dem Münzkabinet übergeben 847/1877.

243–248 Goldstück von 25 Piaster und Silberstück von 5 Piaster von Abdul Aziz vom Jahre 1277, dieselben Stücke von Murad Jahr 1293, und von Hamid 1293. — 3 N und 3 AR.

21 Apr. Von Herrn Justizrath von Baurmeister Nr. 846/1877. für 16 Mark.

249 Ducaten des Markgrafen Friedrich von Brandenburg-Baireuth von 1746 mit dem Fürsten zu Pferde und dem Kreuz des rothen Adlerordens. — N.

21. Apr. Von Herrn Egger und Comp. für 320 Mark. (845/77)

250 Denar des Pescennius Niger, PIETATI AVG der Kaiseropferad (120 M.) — AR

251 Correggio, Syrus, 1621 Leodegarius d. g. episcopus Augustodunen. P. S. Kopf des Cardinals Erzherzog Leopold Grafen von Tyrol. Rs Insignia antiquissima et materna. Wappen mit dem Adler von Tyrol als Herzschild. Thaler. (200 M.) — AR.

23 Apr. Von Herrn Hamburger in Frankfurt am Main. 799/77

252 Ducaten des Kaisers Matthias für Böhmen — N

253 Zecchino von Genua unter Mailändischer Herrschaft mit B S und der Schlange der Visconti (Bona Sforza?) — N

254 Ferdinand und Isabella, kleine Goldmünze mit F und X — N

255 Aragonien Johann I (bis 1396) Floren — N

256 — Ferdinand I (1410–1416) Floren — N

257 Rosenobel Philipp's II. für Oberyssel — N

258 Basel, Konrad von Burgund, mit dem Kopf des Heilands v. v. — AR

259 Johann Georg Graf von Zollern, kleine Münze — AR

260 Medaille auf Nicolaus ~~von~~ de Bailleul 1623 — Æ

261 Eva Glüknechtin, Medaille — AR

28 Apr. Von Herrn Karl Beyer in Warschau für 360 M.
Nr. 740/1877.

Polnische Bracteaten.

262 Boleslav IV. BOLESLAVAS in drei Zeilen — AR
263 derselbe, drei Brustbilder neben einander — AR
264 + MESICO ADAL Sitzender Herzog mit Schwert u. Lilie — AR
265 mit hebr. Aufschrift und einem Vogel — AR
266 — und zwei Köpfen — AR
267 — und dem Brustbild des gewaffneten Herzogs — AR
268 — in drei Zeilen — AR
269 IVS.. CIA Kopf von vorn — AR
270 CRVX Verziertes Kreuz — AR
271 BO LE Brustbild über einem Gebäude — AR
272 (B)OL·ANA stasia, s. Gemahlin zwei sich anschauende Brustbilder — AR
273 BOLE Brustbild, in einer Burg dargestellt — AR
274 BO LE Brustbild mit Schild u. Fahne — AR
275 DVX BO Brustbild r. — AR
276 DVX B IOHN Kreuzförmige Verzierung — AR
277 Leo oder Weisse, hebr. ארי שנום Löwe. — AR.

5 Mai Von Herrn Hauptmann von Mikusch eingetauscht (die fortgegebenen Dubletten am Schlusse des ersten Accessionskatalogs.

277a Bracteat von Nordhausen NORDH Helm — AR 35
277b Marke von Wesel, Wappen, zu Seiten 2 S, unten 1689 KS glatt — Messing 29.
277c Papier-Nothmünze von Langres 1870 un franc. — Papier.

7 Mai Von Herrn Alischan in Cpel durch Herrn Geh. Leg. Rath Busch für 120 Fr.

278 EIRINH BASILISSHO Ihr Bildniss, R Gleich der VS. aber ohne das ⊙ — N.

7 Mai Von Herrn Petrides für 8 Mark.

279 Rhodus, Gorgokopf mit Flügeln, eingeschlagen ein Nike-Köpfchen — AR 20.
280 Histiaea, Beizeichen: Boeotischer Schild — AR 14
281 Cythera? Stehender Vogel R Delphin, K Cliegt bei den Unbestimmt. — AR 9

11 Mai Geschenk des Herrn Dr. Hans Droysen.

282 Syracus, ΠΛΙΣΟΧΑΡΥΣ Kopf des Herakles l., unbärtig, eine Taenia um das Haar, dahinter ein Stern R Löwe r., darüber Keule — AE 22.

12 Mai — Tausch mit Herrn Schulinspector Biebz in Herrmannstadt. s. Verz. der fortgegebenen Stücke

282a Kopf r., umher drei Delphine ℞. Reiter mit Palmzweig r., darunter ▷ΓΡΔΓΝ. — Æ 26

282b ..... Bärt. Herakleskopf r., am Halde die Keule ℞ ....1 Hüpfender Satyr l. — Æ 16.

24 Mai — Von Herrn Oberndörffer für 85 Mark.

283 Majorca Karl I. (V.) Ducaten — AV

284 Georg Albrecht Graf von Erbach Gulden. — AR

Von Herrn Dr. H. Droysen eingetauscht.

284a Messenia, Severus, Stch. Frau mit Scepter und Füllhorn — Æ 23.

Von Herrn Merzbacher in München für 75 M. 1080/1877

285 Alexandria, ~~Severus~~ Gordianus II L.A Thronender Zeus l. — Æ 20

286 — Severus LΔ Adler — Æ 21

× 287 — Hostilianus LB Kopf des Zeus r. — Æ 20

288, 289, — dom HERACLS Heraclius I and Heraclius Constantin, Brustbilder — Æ 15

Geschenk des Herrn Landgerichtsrath Jos. Neumann in Prag.

290–296. Sieben Raitpfennige für Böhmen von 1554 Ferd. I, 1566 Max II., 1584 Rudolf II., 1602 derselbe, 1624 Ferd. II. 1643 Ferd. III., 1662 Leopold I. — Æ

Von Herrn Giel aus Petersburg für 440 Mark.

297 Attalus von Pergamum, Kopf des Philetaerus mit dem Kranz um welchen das Diadem geschlungen ist. ℞ Sitz. Pallas, A am Sessel — AR 31

× 298 Panormus oder eher Carthago. Kopf der Demeter l. ℞ Pferd r. schreitend. Rändelung von Perlen. — AR 25.

× 299 Antiochus VIII mit seiner Mutter Cleopatra Tetradrachmon von Ascalon, Adler l. AΣ und ein Vogel, r. ΑΨΡ. Unediert — AR 27

300 Leontini, Apollokopf ℞ Löwenkopf r. ΛΕΟΝΤΙΝΩΝ von einem Kreise eingeschlossen, umher vier Getreidekörner — AR 25.

301 Bundesgenossen Krieg. ITALIA Kopf r. mit Lorbeerkranz. ℞.

| | | |
|---|---|---|
| | Acht Krieger usw. im Abschnitt B V | AR 19 |
| 302 | Chalcidice Drachme mit Lyra | AR 15 |
| 303 | Ilium Pallaskopf R/ Aeneas mit Anchises und Ascanius | Æ 14 |
| 304 | Agrigent, Adler r., den Kopf l. wendend R/ Seekrebs oben Kugel unten Fisch | Æ 14 |
| 305 | Mesembria Helm R/ META zwischen den Speichen eines Rades | Æ 12 |
| 306 | Prusias R/ Blitz, auf der VS. ist Nike eingestempelt | Æ 21 |
| 307 | Athen Pallaskopf R/ AΘE Lyra | Æ 13 |
| 308 | Weibl. Kopf r. R/ Zwei Delphine über einander Σ. | Æ 11 |
| 309 | Aenus, Bärtiger Kopf r., Asklepios? unten ⊠ R/ AINIΩN Hermes mit Crumena und Caduceus, neben ihm ein kleiner Altar | Æ 23 |

Von Herrn Wendel für 46 Mark.

| | | |
|---|---|---|
| 310 | Pegau Siegfried von Rekkin Bracteat SIF RID VSA | AR 35 |
| 311 | — — — — S. IACOBVS S·OTTO | AR 35 |
| 312 | — Vogtei, Graf Dietrich zu Rochlitz und Groitsch TEODE=RICVS Bracteat | AR 35 |

14 Juni — Von Herrn Lambros für 784 M. 80 Pf. (919/77)

| | | |
|---|---|---|
| 313 | Eïon | AV 9 Mill. |
| × 314 | Lete ΝΟΙΛΤ(ΞΛ) Centaur, eine Nymphe tragend | AR 21 M. |
| 315 | Epirus, ΜΕΝΕΔΗ(ΜΟΣ) Kopf des Zeus R/ Adler r. zu Seiten ΑΡ (ΓΕ) ΑΔ Η(Σ) Kranz | Æ 20 |
| 316 | Epirus, Kopf des Zeus R/ ΑΓΕ(Ι)ΡΩΤΑ(Ν) | Æ 14 |
| 317 | Sicyon, Taubenköpfchen, linkshin R/ [M] | AR 5. |
| × 318 | Las in Laconien, Caracalla R/ ΛΑΩΝ Frau mit Füllhorn opfernd | Æ 21 |
| 319 | Arcadia Drachme | AR 15 |
| 320 | Cnosus Augustus, R/ Labyrinth M ANTONIOS(SO) EX·DD. | Æ 21 |
| 321 | Elyrus (auch Phaestus zugetheilt) Zeus aëtophorus sitzend l. R/ Vordertheil einer knieenden Ziege l., den Kopf zurückwendend | AR 24 |
| 322 | Chalcis, Caracalla R/ Ganymed vom Adler Emporgetragen | Æ 24 |
| × 323 | Aegae (Aeolis) Messalina | Æ 18. |
| 324 | Smyrna, Zeus Acraeus R/ ΣΜΥΡ ΠΑΝΙΩΝΙΟϹ Artemis | Æ 22 |
| × 325 | Tymena in Lycien. Weibl. Kopf (Artemis?) TV R/ Apollokopf (Λ)Υ | Æ 17 |
| 326 | Andeda Pisidiae, Alexander Stein-Idol im Tempel | Æ 13 |
| 327 | Tarsus R/ Sandon auf einem gehörnten Löwen r. | AR 18. |
| 328 | Servien Stephan Duschan | AR |
| 329 | — derselbe | AR |

R 14
R 15
E 14
E 14
E 12
E 21
E 13
E 11
E 23
R 35
R 35
R 35
N. Kill.
R 21 M.
E 20
E 14
R 5.
E 21
R 15
E 21
R 24
E 24
E 18.
E 22
E 17
E 13
R 18.
R
R

330 Stephan Urosius R
331 Vukaschin R
332 Lazar R
333 Nic. Altamanovich R

14 Juni Von Herrn Hess in Frankfurt am Main für 1300 Fr.
1235/77.

334 Tripolis Caracalla Taurisch d. jüngere Rs Der Liegende MAIANΔPOC E 27
335 Severus, Leg. II adiutrix, Denar. R
336 Geta, TEMPOR FELICITAS im Felde Denar R
337 Allerley Virtus Aug; Schiff &c. E
338 Carausius, Victoriae Brittanniae Victoria schreibend E II
× 339 Salzburg HEINR XVC Kopf r. Rs FRIZ SALZPVRCH· im F. R
× 340 Falkenberg, Rainer von Schonvorst 1354–55. Groschen Uned.? R
× 341 Loos, Floren des Grafen Theoderich Unedirt? N
× 342 Wladislav IV. und Ludwig I., Abschlag eines Groschen-Stempels auf einem Dickthaler. Rs Der K. Wenzel R
× 343 Steinmodell einer Medaille auf Marcus Mantua Bonavides, von Jacob Lagar Stein
344 Wilhelm II. von Hessen, Viertelthaler R
× 345 Batenburg, Wilh. von Bronckhorst, Angelot N
× 346 —, Hermann Teodor, Goldgulden N
× 347 Brederode, Heinrich zu Vianen, Goldgulden, Schwabacher Typus. N
348 Baden, Georg Friedrich, Goldgulden N
349 Pfalz Zweibrücken, Johann I., Goldgulden N
350 Würtemberg-Mömpelgard Friedrich, Goldgulden N.

16 Juni Von Herrn Paul Altmann in Köln für 1500 Mark.

× 351 Aureus der beiden Tetrici, IMPP. INVICTI PII AVGG die sich deckenden Köpfe des lorbeerbekr. Tetricus und des Sohnes r. Rs HILARITAS AVGG Hilaritas mit zwei Kindern. S. Cohen Kupfertafeln 23 Nr. II, de Wite Empereurs N

18. Juni Von Herrn P. Siegyer für 39 Mark 1285/77.

352 Ephesus Cistophor, Bezeichnet Hirsch und Palmbaum R 28
× 353 Genua Karl VIII von Frankreich R 17.

19 Juni — Von Herrn Oberndörffer Nr. 1324/1877

354 Turnosgroschen von Floris V. Grafen von Holland — AR

20 Juni — Von Herrn Hoffmann für 4660 Fr. und 13 Dubletten welche er für 4000 Fr. annimmt. Die Liste dieser 13 Dubletten steht unter heutigem Tage im Verzeichniss der fortgegebnen Münzen.

355 Demetrius I. K. v. Syrien. Demeter thronend l. Rg ΒΑΣΙΛΕΩΣ ΔΗΜΗΤΡΙΟΥ ΣΩΤΗΡΟΣ Doppel-Füllhorn, im Felde ΒΞΡ, ΠΑ, ΑΝ 17.12 Gramm. — AV 24

identisch der Pariser Paste, also wohl Dubl. des Pariser Kabinetts!

356 Pyrrhus, Pallaskopf r., Greif am Helm. Dahinter Eule von vorn, unter dem Halse A. Rg ΒΑΣΙΛΕΩΣ ΠΥΡΡΟΥ Nike schwebend, Eichenkranz und Tropaeum tragend, im Felde Blitz 8.52 Grm. — AV 20

357 Rhegium, Löwenkopf v. v. Rg ΝΟΜΙΟΞΑ Farrenkopf l. 17.58 Grm. — AR 22

358 Cararalla, Rg ARCVS AVGG SC. Triumphbogen des Severus — Æ 25.

30. Juni — Von Herrn R. Jungfer für 14½ Mark.

359 Merovingische M. MACIO..MHI Kopf r. Rg L....IOΝΛΑΙΟΝ (sidunoi?) cΤΛ im Felde — AR

360 Celtiberische M. mit XΨΠΝΝΑ Reiter — Æ

361 — — ΤΜΨΙΝΟΛΣ Reiter — Æ

362 — — ΝΛΨΟΣ Pferd — Æ

363 — — ΡΟΕΧΟ Reiter — Æ

364 — — ΡΧΣ ΝΛΨΟΧ Reiter — Æ

7 Juli — Von demselben für 8 Mark 1473/11

365 Osset. — Æ

366 Celtiberische M. mit ΨΛΑΡΨΟ — Æ

367 — — — ΟΟΣΡΑ — Æ

368 — — — ΝΕΟΗΝΟ(Ν) — Æ

369 Athenische Marke, Pallaskopf Rg A — Æ

10 Juli. Von Herrn Hamburger für 255 Mark

370 Würzburg Bischof Julius Echter von Mespelbrunn Ducaten — N
371 Reuss Heinrich der jüngere 1619 (W. A Wolfgang Albrecht Münzmeister in Saalfeld Goldgulden — N
372 Isabella von Polen, Vormünderin des Johann Zapolya 1559 Ducaten — N
373 Ludwig XIV, „lys d'or" 1656 — N
374 Böhmen Johann v. Luxemburg Halbgroschen — AR
× 375 — — mit Kopf v. v. Verhandl. des Böhmischen Museums 1830 Tafel I 12 dies Exemplar. — AR
× 376 — — Kopf im Dreiviertelprofil (Berliner Bl. für Münzkunde Bd V Tf. X.) — AR
377 Mexiko Halbpiaster von Johanna und Karl I (V) — AR
× 378 Minorca Alfons V. Heiss Tafel 112. — Æ

11 Juli Von Herrn R. Jungfer für 26 Mark (1504/77)

379 Silbervergoldete Medaille von 1558 Simson, die Thore von Gaza tragend Rs Christus befreit Adam u. Eva, Johannes den Täufer, Abraham und aus der Vorhölle — AR 55 Mill.
380 Arippo Rs Sitzende Frau — Æ 23
381 Cissa Rs Pferd rechtshin — Æ 22
382, ~~383~~ Carisa Pallaskopf Rs Reiter — Æ 20
383, Carisa, Männlicher Kopf. Rs Reiter — Æ 20
384, 385 Männlicher Kopf r. dahinter ein Zweig Rs Hündchen r., darüber ooo im Abschnitt ΣΤΙ ΣΣΒ? — 2 St. Æ 14 Mill.
386 Antipolis, vor dem Kopf ΔΙ·ΜΑ? Rs Victoria (Λ)ΕΠΙ ΑΝΤΙ — Æ 13.
387 Byblus Tiberius? Rs Isis Pharia LC — Æ 20

Geschenk des Dr. Stammann Kaiserl. Geschäftsträger in Venezuela (1579/77)

388 Goldstück des Staates Medellin der Vereinigten Staaten von Columbia, 20 Reales 1871. — N
389 Venezuela Halbreal 1858 — AR
390, 391 — Dos y medio centavos 1876 — 2 Nickel
392, 393 — Centavo — 2 Nickel

21 Juli

Von Herrn Hahlo 1557/77.

394 Medaille mit der VS. eines Viergroschenstücks Friedrich Wilhelms III. auf den Besuch des Prinzen Wilhelm (Kaiser Wilhelms) in Düsseldorf 1819. AR.

Von demselben 1576/77

395 Juba II R XXXXVIII Die Waffen des Herrules vergoldet AR
396 Tessera Domitians mit einem Nilpferde (Rhinoceros ?) Æ
397 Gutgearbeitete Falschmünze des Julius Caesar Æ I.

Von Herrn K. Beyer. 1450/77.

398 Kasimir der Gr. Heller für Polen AR
399 derselbe für Rothreussen Æ
400 derselbe, Halbgroschen für Rothreussen AR
401 Semovit IV. von Masovien, Plotz AR
402 Ludwig Halbgroschen für Rothreussen AR
403 Hedwig Tochter Ludwigs Heller Ungarn AR
404 Ludwig I. Ungarn, Groschen. AR
405 Wladislaus I Ungarn. AR
406 — Billon

Von demselben Nr. 1582/1877

407 Aureus der Herennia Etruscilla (Taxe 300 Fr. = 240 M., Preis 120 M.) N

Von Hoffmann in Paris Nr. 1618/77

408 Stephan Taberna, grosser Italienischer Medaillon Æ 82 Mill
409 Victorinda Feltre, von Pisano Æ 66
410 Ludw. Requesens, von „Anteus" Æ 62
411 Joh. Aurispa Æ 53
412 Thomas Marinus, Terranova Æ 50
413 Franc. Comenduni Æ 45
414 Franc. Meratus Æ 47
415 Al. Cacurius Æ 44
416 Joh. Graf Salm Æ 53
417 Albert Litta Æ 50
418 Hieronymus Vida Æ 38.

419 Joh. Franc. Gonzaga ℞ Diva Antonia Bautia — Æ 41
420. Federicus Gonzaga — Æ 40.

Von Herrn P. Tieweger 1609/77
24 M. 50 Pf.

421 Bonifacius IX, Giulio (20 M.) — AR
422 Johann K. v. Navarra 1441 – 1479 (4 M. 50 Pf.) — Æ

6. Aug. Von Herrn Lambros für 3320 Fr. (1675/77)
Einzelpreis nach den Akten. R. 1905

× 423 Constantin der Gr. Goldmedaillon ℞ Senatus, im Abschnitt SMR — 3000 fr — N 35
424 Larisa, ℞ Weidendes Pferd, unter seinem Bauche N — 20 fr — AR 16
× 425 Phanagoria Artemiskopf r. ℞ ΦΑΝΑΓ. ΡΙΤΛΝ Rose — 100 fr — AR 14
426 Sestus, Hermeskopf l. ℞ ΣΑ... Sitzende Frau — 20 fr — Æ 15
427 Laodicea Phryg. Domitia — 30 fr — Æ 18
428 Andronicus, ΑΝΔΡΟΝΚΟ (sic) ΔΗΜΗΤΡΟ, ΟΑ steht zwischen dem Kaiser und dem Heiligen ℞ IC XC Der Heiland sitzend v. v., im Felde Ꝺ.Β — 150 fr / 3320 — AR 20.

7 Aug. Von Herrn Teller für 30 Mark (1674/77).

429 Merovingische Goldmünze AMBAIE Brustbild rechtshin. ℞ MARCOVALDO, + im Felde, Amboise. — N

Von Herrn Sambon für 2000 Fr. (Nr. 1221/77)

430 Viereckiges Stück Aes grave mit einer grätenartigen Verzierung (2420 Gramm schwer, nach Angabe des Herrn Sambon) aus dem Funde von Quingento, publ. von Pigorini Periodico di numismatica VI S. 219. 2408 Grm. ist das Gewicht. — Æ 165.
431 Etruskischer As. Anker rechts ‖ das As-Zeichen. ℞ Rad, zwischen zweien der sechs Speichen ⌣ Marchi und Tessieri Cl. III Tafel VIII 2 hat jedoch ⅄ statt des Halbmonds. 164. 2 Grm. — Æ 68

15. Aug. Von Herrn Maler Melchert für 3 Mark (1764/77)

432 Dupondius des Vespasian von geringer Erhaltung, KS. ROM.... auf der Vorderseite ist eingraviert LXXXIII, wohl statt LXXXIIII 84, während die Asses von den Vandalen mit XLII bezeichnet wurden Æ.

18 Aug. Von Herrn Stephanos Sabbas für 80 Mark. 1388/77

433 Lampacus Pallaskopf ℞ Doppelkopf AR 9
434 Widderkopf r. ℞ [illegible] AR 9
435 Mytilene ℞ MV Weibl. Kopf, davor eine Fackel AR 9
436–440 Scepsis, Geflügeltes Seepferd ℞ Palmbaum im quadratischen Rahmen 5 Æ 10–12
441 Abydus ℞ ABV Adler Æ 10
442–~~444~~ Kebrenia K ℞ zwei Widderköpfe Æ 9
443, 444 — Kopf eines Satrapen ℞ K 2 Æ 9
445 — Apollokopf ℞ Widderkopf K Æ 9
446 Dardanus Reiter ℞ ΔA. Hahn, Lanzenspitze Æ 10
447 Tenedus Kopf r. ℞ Doppelbeil TE und HI Æ 10
448 Alexandria Troas. Apollokopf ℞ Weidendes Pferd, Palmzweig AΛE, Σ Æ 14
449 Cyzicus Pallaskopf ℞ Stierkopf Æ 14
450 — Prora ℞ KV(I I) u. Stierkopf im Kranze, geprägt auf Æ 25
451 Alexandria Troas, Gallus Æ 22
452 — Caracalla ℞ Figur an eine Säule gelehnt Æ 23
453 Parium, Maximus Æ 18
454 Unbestimmt Weibl. Kopf r. ℞ Runder Schild Æ 10
455 Byz. Marke [illegible] ℞ BB Æ 20

Von Herrn Dr. Kühne Stettin, 3 Mark 1827/77

456 Albrecht III. Markgraf von Brandeby. + 1294 + BRANDABOR Kleiner Adler ℞ Adler und Böhmischer Löwe neben einander. AR

29 Aug. 1877. Von Herrn Egger für (1900 Franken) 1580 M. (Nr. 1849)

457 Domitia und der Caesar Domitianus auf der Erdkugel sitzend (1000 Fr.) N
458 Teverus Caesar ℞ Felicitas Caes Nostr. Sitz. Felicitas AQ (250 Fr.) N
459 Crispus Brustbild nackt vom Rücken gesehen mit Schild und Lanze ℞ Concordia Augg NN. Sitzende Concordia 200 Fr. N
460 Constantius Aug. Sohn Constantins ℞ Victoria Aug., im Felde LXXII, im Abschnitt SMANZ 50 Fr. N
461 Irene Attica allein, (400 Fr.) N.

29 Aug. Von Herrn Sabbas (Nr. 1852) 120 Mark.

| | | |
|---|---|---|
| 462 | Andronicus II und III | |
| 463 | Cebrenia Widderkopf (KEBP oder KE(?)) Rf □ | R 20 |
| 464 | Cyzicus? Löwenkopf l. darvor ⅄ Rf Vorderteil eines Ebers Thunfisch | R 10 |
| 465 | Antiochia in Troas ANTIOXEΩN Widderkopf Rf Weibl. Kopf | R 8 |
| 466–469 | Lampsacus, Vier Münzen | Æ 9 |
| 470 | Seeby Hadrian Rf Lyra | Æ |
| 471 | Cyzicus, Rf Dreifuss | Æ 15 |
| 472, 473 | Apollokopf Rf Lyra TE | Æ 10 |
| 474 | Spitzbridaks | Æ 8 |
| 475 | Cius K Ī Diota | Æ 11 |
| 476 | Smyrna Rf OCAN PAMHN | Æ 11 |
| 477 | Neandria Rf NEAN Korn u. Traube | Æ 18 |
| 478 | Ilium Commodus Rf ΔIA IAAION IIIEIΣ Sitz. Zeus. | Æ 10 |
| 479 | Smyrna Domna Rf Zwei Nemesisfiguren | Æ 27 |
| 480 | Parium Rf Stier, darauf geprägt: Stierkopf | Æ 25 |
| 481 | — M. Antonius C P Im Felde der Kopf Rf C·PAQVIVS 7,09 g | Æ 20 |
| 482 | — Antonius Pius Rf Opfertiger | Æ 20 |
| 483 | Anina des Senat des Augustus mit Reiterbildsäule, Rf Löwe | Æ 16 |
| 484 | Byz. Bleisiegel | Æ 18 |
| 485–487 | Drei Bleisiegel (1) und Bleimarken (2) | Bl. 40 |

7 Sept. Von Herrn Sabbas (Nr. 1866) 143 Mark.

| | | |
|---|---|---|
| 488 | Alexander III., Drachme, angeblich Cardia | Bl. |
| 489 | Chalcis Euboeae Rf Adler stehend, mit Schlange | R 18 |
| 490 | ~~Amisos~~ Hermeskopf linksh. Rf Cadmeus Ereby. | R 18 |
| 491 | Imbros Pallaskopf Rf IMBPIΣΩN Stehende Figur m. Füllhorn | Æ 11 |
| 492 | " " " " Apollo | Æ 24 |
| 493 | " " " " | Æ 22 |
| 494 | " Augustus Rf Dioscurenköpfe | Æ 20 |
| 495 | Hephaestia Pallaskopf Rf HΦAI Widder | Æ 17 |
| 496 | Thasus Rf Dioscurenköpfe | Æ 14. |
| 497 | Thessalonice, Philippus sen Rf Victoria | Æ 23 |
| 498 | Nicaea Antoninus Pius Rf Telesphorus | Æ 25 |
| 499 | Nicomedia, M. Aurel od. Commodus Rf Neptun | Æ 19 |
| 500 | Ephesus. Hirsch Rf Biene | Æ 24 |
| 501 | Smyrna Rf Mohnkopf u. 2 Ähren | Æ 13 |
| 502 | Smyrna Gallienus Rf Sitzende Pallas | Æ 14 |
| 503 | Teos Greif Rf Lyra | Æ 24 |
| 504 | Samos Junokopf Rf Löwenkopf | Æ 11 |
| 505 | " " " | Æ 12 |
| 506 | " " " | Æ 12 |
| | | Æ 12 |

| | | |
|---|---|---|
| 507 | Nysa, Augustus u. Livia. Kopf d. Aug. im Kranz Rf NYCAEWN Kopf d. Livia rechtsh. | Æ 18. |
| 508 | Taba, Gallienus Rf Steh. Fortuna | Æ 31. |
| 509 | " " " ähnlich | Æ 30 |
| 510 | Apamea Phryg. Serapiskopf Rf Stehende Isis ΑΠΑΜΕΩΝ | Æ 15. |
| 511 | Nacolea, Domitian Rf Caduceus | Æ 18. |
| 512 | Metropolis Phrygiae Valerian Rf Spielurne | Æ 24. |
| 513 | Bleisiegel. Brustb. d. h. Sergius. ΑΓΙΕ CΕΡΓΙΕ Rf 67 ΜΑ·ΝΩ.. ΥΠΑΤΟΥ. Monogramm in der Mitte. | PL 25 |
| 514 | Goldmünze mit corrumpirten (?) arabischen Inschriften; christliche Nachahmung? | N. 23. |

14 Sept. Fund von Zöckernitz (durch die Kgl. Münzdirection) 1819/77 (20 Mark)

| | | |
|---|---|---|
| 515 | Bracteat von Friedrich II v. Sachsen 1428–1464. | Ꝛ 16. |
| 516 | dsgl. | Ꝛ 16. |
| 517 | Thüringen Wilhelm III 1425–82 | Ꝛ 16. |
| 518–19 | dsgl. | Ꝛ 16 |
| 520–22 | Eisenach. | Ꝛ. 16 |
| 523–24 | Thüringen | Ꝛ. 11 |
| 525–26 | Henneberg Wilhelm V 1444–1480 | Ꝛ 16 |
| 527 | " C.I.h.... | Ꝛ 16 |
| 528 | Mansfeld ISLEIB, Eisleben | Ꝛ 16 |
| 529–30 | ЄЄ, Adler Eger | Ꝛ 16 |
| 531 | (Brandenburg.) QEDL Quedlinburg. | Ꝛ 16 |
| 532–34 | Anhalt | Ꝛ 16. |

Vom Ministerium der geistl. etc. Angelegenheiten überwiesen.

| | | |
|---|---|---|
| 535 | Medaille auf den Prinzen Adelbert v. Bayern; Belohnungsmed. für Züchtung. | Æ. |

24 Sept. Von Herrn Hess in Frankfurt a. M. 1971/77.

| | | |
|---|---|---|
| 536 | Samothrake. Pallaskopf Rf Widderkopf | Æ. 10 |
| 537 | Antandrus. Apollokopf Rf Löwenkopf | Æ. 16 |
| 538 | Berytis Pallaskopf v. vorn Rf Widder | Æ. 12 |
| 539 | Hyrcanis, Philippus jun. Rf Stehender Bacchus | Æ. 20 |
| 540 | Maxentius, Kopf mit Löwenfell Rf VOT X FEL im Kranz | Æ. 19 |
| 541 | Merovinger von Cöln + COLONIA CIVET, SVNONE MONET. | N. 15 |
| 542 | Benedict XIII, Gegenpapst in Avignon. Hf der thronende Papst Rf die beiden Schlüssel | Ꝛ 23. |

25 Sept. Vom Kreisgericht in Habelschwerdt.

| | | |
|---|---|---|
| 543 | Viminacium, Philippus sen. Versilbert | Æ. |
| 544 | Faustina sen., anima. Rf AVGVSTA | Æ. |
| 545 | Ungarn. Figur mit einem Drachen Rf Kreuz | Ꝛ. |
| 546 | Verden, Domcapitel. 24 Kreuzerstück. | Ꝛ |
| 547 | Strassburg, Kreuzer. | Ꝛ. |

Æ 18. 548 Marke mit N S 1666

Æ 31. 549 Bleibulle des Papstes Hadrian IV 1154–1159 Æ. 30.

Æ 30 Pl..

Æ 15.

Æ 18.

Æ 24. Am 1. September begann Herr A. Erman im Münzkabinet zu arbeiten.

Pl. 25

N. 23.

Oct. 10 Von Herrn P. Ficweger für 10 Mark.

550 Kasimir I und Boguslav 1152–1181, R.

R 16.

R 16.

R 16. Oct. 12 Tausch mit dem Herrn Dr. Stenersen Vorstand des Münzkabinets in Christiania

R 16 550a 55 Kleine norwegische Brakteaten; Erich II. Magnussohn 1280–1299 zwei Sorten; Olaf Engelbrechtsson, grössere Münze. 53 R.

R. 16 Dafür wurden 4 römische Denare und 12 römische Æ aus

R. 11 unseren Dubletten gegeben.

R 16

R 16

R 16

R 16

R 16 Oct. 13 Von Herrn Simpe für 96 Mark Nr. 2092/97.

R 16

551 Tarent, Apollokopf r. Rf (ΤΑΡΑΣ) Adler mit ausgebreiteten Flügeln

r. auf den Blitz stehend, unten NIKAΣ, oben im Felde Φ I und

E. zwei Amphoren mit Sternen darüber im Felde vor dem Adler. Æ II Mitt.

Oct. 17. Von Herrn Dr. Merzbacher für 280 Mark.

E. 10

E. 16 552 Euthydemus Tetradrachmon, Herakles sitzend stützt die Keule auf

einen Felsen, im Felde N und III (272 Mark) R 27

E. 12

E. 20 553 Caulonia geprägt auf ..... (8 Mark) R 20

E. 19

Oct. 18. Von Herrn Hess für 18 Mark

N. 15

R 23.

554. Eidyessus Phrygiae, Domitian. ΑΥΤΟΚΡΑΤΟΡΑ ΔΟΜΙΤΙΑΝΟΝ ΚΙΑΥ

Kopf. Rf Τ. ΦΛΑΟΥΙΟΥ ΠΕΙΝΑΡΙΟΥ (ΑΡΧ²) Cybele thronend Æ 15.

555 Hierapolis und Ephesus. ΙΕΡΑ CΥΝΚΛΗΤΟC Kopf r. Rf. ΡΟΜΟΛΕΙΤΩΝ-

E. CΦΕCΙΩΝ ΝΕΩ. ΟΡΩΝ ΟΜΟΙΟΙΑ (so!) zwei Kraüze. Æ 21

E.

R.

R

R.

| | | |
|---|---|---|
| Oct. 24 | Von Herrn Micksch (Gruy) in Prag für 113 M. (Acc. 2083/77) | |
| 556–560 | Fünf keltische Goldmünzen zu Nischburg-Stradonitz in Böhmen mit vielen ähnlichen gefunden | 5 N |
| Oct. 24. | Von Herrn Sabbas durch Herrn Consul Tettenborn in Smyrna (2107/77) für 240 M. | |
| 561 | Elis, Drachme, Zeuskopf R/ Blitz im Kranze F A P | AR 15 |
| 562 | Maronea, R/ ΜΑΡΩΝΙ Traube, [illegible] | Æ 16 |
| 563 | Axus R/ ΓΑΞΙΩΝ Blitz [illegible] | Æ 11 |
| 564 | Hierapytna ? Steh. Figur R/ Palmbaum | Æ 12 |
| 565 | Lappa R/ [illegible] | Æ 15 |
| 566 | Prusa Domna R/ Kopf der Stadtgöttin | Æ 23 |
| 567 | Alexandria Troas, Severus Alexander, der Kaiser opfernd vor Ap. Sm. | Æ 24 |
| 568 | ..... R/ Adler auf Blitz, oben ΓΑΓ | Æ 15 |
| 569 570 | Sigeum ΣΙ ΓΕ Halbmond | Æ 9 |
| 571 | ..... Apollokopf R/ Stossender Stier l. | Æ 10 |
| 572–577 | Clazomenae, vier mit knieendem Widder, Æ 17, eine mit stehendem, Æ 12, eine mit sitzender weibl. Figur Æ 20 | Æ ~~18~~ |
| 578 | Clazomenae Claudius mit stehender Pallas. | Æ 18 |
| 579 | Antandrus R/ ΑΝΤΑΝ Löwenkopf | Æ 8 |
| 580 | Erythrae Ionia, Pegasus r. ΛΑ R/ Blume in den Ecken ... ⊙ | AR 11 |
| 581 | Teos, Sitz. Greif R/ [illegible] im Kranze, unten ΤΗΙΩΝ | Æ 17 |
| 582 | Teos, Vordertheil des Greifen l. R/ Lyra | Æ 9 |
| 583 | Teos R/ CT·ΛΟΥ·ΚΙΟΥ (so) Aesculap | Æ 18. |
| 584 | Chios und Erythrae R/ ΧΙΩΝ ΕΡΥΘΡΑΙΩΝ ΟΜΟΝΟΙΑ Sitz. Frau | Æ 25 |
| 585 | Smyrna, Augustus, ΔΙΟΝΥΣΙΟΣ ΚΟΛΛΥΒ.. Nike l. | Æ 16 |
| 586 | Aphrodisias, R/ Todesgenius | Æ 20 |
| 587 | Taba Pallaskopf R/ Nike | AR 15 |
| 588, 589 | Taba Gallienus R/ Fortuna ΑΡΧ ΙΑCΟΝΟC CΙΛΒΟΥ ΤΑΒΗΝΩΝ | Æ 28 u. 32 |
| 590 | Cos, Kopf des bärt. Herakles R/ ΜΝΑΣΙΜΑΧΟΣ Krebs Keule | AR 15 |
| 591 | Rhodus R/ ΡΟΔΙ.. Rose, links Traube und E | AR 19 |
| 592 | Perecle | Æ 10 |
| 593 | Bagae Salonimus R/ Zeus aëtophoros | Æ 24 |
| 594 | Laodicea und Pergamum Caracalla, Zeus und Asklepios | Æ 32 |
| 595 | Laodicea R/ ΛΑΟΔΙΚΕΩΝ Füllhorn, Vs. ΛΑΔΙΚΙΑ | Æ 18 |
| 596 | Apamea R/ ΑΠΑΜΕΩΝ, die Dioskurenhüte | Æ 20 |
| 597 | Magnesia ad Sipylum, Mamaea R/ Cybele? im Tempel stehend | Æ 25 |
| 598 | Philomelium Decius R/ Flussgott | Æ 24 |
| 599 | Hypaepa, Geta R/ Fortuna im vierfäuligen Tempel | Æ 23 |
| 600 | Milet, Nero, R/ Apoll stehend | Æ 20 |
| 601 | ..... Pallaskopf R/ Runder Schild. | Æ 18. |

25. Oct. Von den Beständen der ehemaligen Kunstkammer.

602 85 Siegel, 84 Blei, 1 Silber, Päpstliche, und Dogen Siegel. Das Verzeichniß dieser ~~fast~~ sämmtlich aus der B. Friedlanderschen Sammlung herrührenden Bullen ist in deren Verzeichnissen Th. IV S. 186 u. f. zu finden.

31 Oct. Von Herrn Hirsch aus München für 50 Mark.

603 Zecchino von Genua DVX IANVENSIVM PRIMVS — N.
604 Cabrinus Fondulus von Cremona, im Felde CH — AR
605 derselbe, im Felde Löwe Periodico T S. 96. — AR

31. Oct. Von demselben eingetauscht gegen 16 Münzen und Medaillen welche unter heutigen Datum am Ende des ersten Accessions Katalog verzeichnet sind.

606 Mailand, Estorre Visconti — AR
607 Grosso mit den Venetianischen Typen S MICHAEL, HANZOAR und neben der Fahnenstange m̂ c̄ h Henricus Carretto, von Cortemiglia. — AR
608 Denar MARS VLTOR, R/ SIGNA, P R. — AR subaer.
609 Denar BONE(VENT) R/ ROM RENASC. — AR.

7 Nov. Geschenk des Herrn Keibel in Treptow an der Tollense. Die Münzen sind dort gefunden.

610 Dirhem des Abbasiden Elmu'tadid-billâh, von Bagdad — AR
611 — Samaniden Ismaʿîl ibn Ahmed, von Samarkand — AR
612 Barbarische Nachahmung eines Dirhem. — AR

8 Nov. Von Herrn Merzbacher für 52 M. 30 Pf. (2277/77)

613 Xanthus, Kopf v. v. an der Wange ein Vogel R/ Blume ΞA ΘA — AR
614 Ptolemaeus, Tetradr., zu Seiten des Adlers der KS. LZ und KI, links ein Aplustre. Der Königskopf weicht ab. — AR
615 Italische Unbestimmte. Weibl. Kopf mit Schleier l. dahinter Füllhorn. R/ Doppelfüllhorn und ⁝ Aufschriftlos. — Æ

616 Galerius, Rf Imp. C. Galer Val. Maximinus P. F. Aug. Rf Bono Genio pii Imperatoris, Genius, im F. B, K, X — Æ

617 Eichstädt, Bischof Gabriel Egb. MDXIIII Groschen mit d. h. Walburgis — AR

618 Arabische afrikanische Goldmünze MA(EM)SR(?)SOSETIRNSOS, im Felde ANNIN Rf ...ƏSNISISONVA I — N.

Durch Herrn Dr. v. Sallet angekauft für 3 Mark (2322/77)

619 Bracteat Heinrichs (Reuß) von Plauen H. ADVOCATVS. DQ. PL. Der sitzende von vorn mit Schwert und Fahne — AR 40.

Geschenk des Kapitains zur See Grafen von Monts (2316/77)

620 621 Zwei kleine Goldmünzen von den Sultanen Abdul Jalil und Maumod von Dschohore. — N

Nov. 24 Von Herrn Hoffmann in Paris für 3500 Fr.

Vier Goldmünzen aus dem Funde von Cajazzo:

622 Lepidus, sein Kopf und der des M. Antonius (1500 Fr.) — N

623 M. Antonius, Rf L. REGVLVS IIIIVIR A.P.F. Sitzende weibl. Figur mit Lanze Schwert und Schild (800 Fr.) — N

624 Brutus, M. Servilius Leg. Kopf der Libertas Rf Brutus Imp. Q Caepio Propläe (400 Fr.) — N

625 Cassius, M. Aquinus Leg. Libertas, Kopf der Libertas Rf C. Cassi Imp. Dreifuss mit Deckel und zwei kleinen Lorbeerzweigen (400 Fr.) — N

626 Rhodus, Tetradrachmon, im Felde der KS. A und R (100 Fr.) — AR

627 — —, im Felde der KS. A und Henkelkanne 100 Fr. — AR

628 Ninive (ca Cilic.), Elagabal 200 Fr. — Æ 30 Mill.

26. Nov. Von H. Jungfer 25 Mark 50 Pf.

629 Sicilien Karl V. 1557. Adler auf der KS. — AR

630 — Johannes II. — Billon

631 Sabionetta, Scipio Gonzaga — Billon

632 Werden Abt Konrad II. 1601 – 1614 — Billon.

633 Quedlinburg SCS DIONISIVS Rf DAVOHOÆ — AR

634 Otto von Nassau, Denar von Arnheim — AR

635 Chur Bischof Conr. Ziegler (1561) Thomas ist Salzburg 1614. von Clanda. R
636 Sicilien Roger II. mit arab. Aufschrift E

Von Herrn Lambros 2900 Fr. (Nr. 2247/77)

637 Lamia ℞ Philoctet sitzend (1200 Fr.!) R 20
638 Larisa Stierbändiger ℞ im Abschn. TO ℞ ΛΑΡΙΣΑΙ R 21
639 Mantinea, Bär ℞ M A darüber Delphin R 15
× 640 Myrtaeus rr Delphin ℞ Taube R 10
641 Polyrhenium Stierkopf ΛΟΠ R 11
642 Mytilene, ℞ Lyra, daneben MY und Traube R 15
643 Pharsalus Reiter (ΦΑΡ) mit einem Begleiter E 22
644 Pharsalus Reiter mit zwei Begleitern E 22
645 Epirus Kopf der Arsinoe dahinter ein Stab mit Palmzweig ℞ Lanzenspitze E 20
646 Lucii Opimii ℞ ETI KRATHTOS OPIMIOY Krieger E 19
× 647 Antigyra Poseidonskopf ℞ Artemis. E 23
648 Thenea Kopf des Hermes ℞ ΦΕ Widder E 13
649 Aptara ℞ Biene E 14
650 Arsinoe ℞ APEI zwei Delphine E 14
651 652 Cnossus ℞ Stern ℞ Labyrinth ℞ Stern ℞ Aphlustre E 10
653 Cydonia Claudius Telephus am Reh saugend E 19
654 — Traian derselbe Typus E 19
655 Aphrodisias, drei Bäume (2) und zwei Personen mit phryg. Mütze E 24
× 656 Appia Phryg. Pallaskopf ℞ ΑΠΠΙΑΝΩΝ im Felde E 18
657 Damiette, Johann von Brienne Billon 16
658 Cypern Hugo I ΗΥΘ.. (REX) CYPRI Schüsselförmig. N 27
659 Mantua Wilhelm Brustbild ℞ Wappen N 27
660 — Vincenz I. Brustbild ℞ Wappen N 34
661 — Ferdinand Brustbild ℞ Wappen. N. 30

Von Herrn Sabbas in Smyrna Nr. 2365/77
für 200 Mark.

662 Aphrodisias ℞ Adler ΗΦΑΙΣΤΙΩΝ ΧΑΡΙΞΕΝΟΥ R 18
663 (Phocaea? Abdera? Teos?) Greifenkopf ℞ A R 5
664 Aphrodisias Gallienus ℞ Viersäuliger Tempel E 28
665 Delos ℞ ΔΗ und Schwan neben der Lyra E 9
666-669 Vier autonome Münzen von Cyme E
670 Cyme ℞ Rabe E 8
671 Cyme ℞ CT AV ΕΠΙΔΗΦΟΡΟΥ Reh. Figur E 23.

| | | |
|---|---|---|
| 672 | Cyme, Elagabal, ℞ Dioskur vor seinem Pferde stehend | Æ 22 |
| 673 | Cyme, Gallienus, ℞ derselbe Typus | Æ 21 |
| 674 | — — ℞ Poseidon | Æ 21 |
| 675–679 | Clazomene fünf Münzen | Æ |
| 680 | Clazomene, Gallienus ℞ Pallas | Æ 20 |
| 681 | Ephesus u. Alexandria, Gordianus ℞ Steh. Mann mit Füllhorn und neben ihm ein Sitzender, Mionnet III 118 421 ob richtig? | Æ 22 |
| 682 | Ephesus, Valerian (oder Saloninus?) Fortuna | Æ 20 |
| 683 | Erythrae, Keule und Bogen in der Scheide ΔΙΟΝΥΣΙΦΑΝΗΣ | Æ 13 |
| 684 | Phocaea, ℞ Greifenkopf mit dem Halse ΑΠ | Æ 15 |
| 685 | — ℞ ebenso, unter ᴹ, ᴬ und im Felde ΙΡΓΓ | Æ 9 |
| 686 | — Sabina ℞ Prora | Æ 18 |
| 687 | Smyrna, CTPA Kopf des Zeus ℞ Prora | Æ 15 |
| 688 | Smyrna Caligula ℞ Seekrebs | Æ 14 |
| 689 | Teos Salonina ℞ Fortuna | Æ 25 |
| 690, 691 | Samos, zwei, Löwenkopf ℞ Kopf der Hera | Æ |
| 692 | Alabanda Weibl. Kopf ℞ Dreifuss und Schlange | Æ 14 |
| 693 | Metropolis Ion. Gordianus ℞ Fortuna | Æ 20 |
| 694 | Lycische Münze Vordertheil eines Stiers ℞ ♃ | Æ 11 |
| 695 | Caystriani ℞ Lyra aus einem Stierschädel gebildet | Æ 15 |
| 696 | Philadelphia ℞ Dioscurenhüte | Æ 15 |
| 697 | — ℞ Blitz | Æ 15 |
| 698 | Laodicea Phryg. M. S. VII 580 421 | Æ 16 |
| 699 | Aezanis ℞ Hygiea | Æ 17 |
| 700 | Cadi Phryg. Claudius | Æ 18 |
| × 701 | Dorimaeum Macrinus ℞ Frau neben einem Berge stehend | Æ 32 |
| 702 | Hieropolis? Lyra ℞ ΙΕΡΟ Omphalos und Schlange | Æ 11 |
| × 703 | Timbrias, Sev. Alexander, Cybele auf dem Löwen. | Æ 33 |
| 704 | Seleucia Sev. Alex. Stein im Tempel | Æ 31 |
| 705 | Tyrus ΑΚΤ, ΙΕΡΑΣ ΜΗΤΡΟΠΟΛΕΩϹ Galeere | Æ 18 |
| 706 | Sestus ℞ Füllhorn | Æ 10 |
| 707 | Gergithus ℞ Sitz. Greif | Æ 9 |
| 708 | Knossos.. AVGVSTVS..CINC Kopf des Aug. ℞ ... IACVTAMIIVIR die Köpfe des C. und L., dazwischen C L. | Æ 18 |
| 709 | 1. . . . Weibl. Kopf r. ℞ E | Æ 11 |
| 710 | Kopf Hadrians auf jeder Seite liegt bei Ilium, Claudius | Æ 17 |
| 711 | Kopf der Pallas r. ℞ ΘΕΟ... Vordertheil e. Widders r. | Æ 13 |
| 712–715 | Vier Bleitesserae | Blei: |

1. Dec. Geschenk des Herrn Medicinalrath Starcke hierselbst.
Aus einem Funde zu Kasan.

| | | |
|---|---|---|
| 716. | Chidr-chân, Neu Serai. J. d. Fl. 762. | Æ |

| | | |
|---|---|---|
| 717. | Neu Serai, 6 Dang-stück mit doppelköpfigem Adler. | Æ. |
| 718. | Grösseres Kupferstück, mit denselben Legenden auf beiden Seiten. | Æ. |
| 719. | Altrussisches Münze, Bild des Herrschers. Rs. griechische Legende. | Æ. |

4. Dec. Von Herrn Hess für 42 M. 40 Pf.

| | | |
|---|---|---|
| 720 | Medaille des Erzherzog Matthias Rs Andromeda 1578 | Æ 34 |
| 721 | Nicaea, Claudius Rs Tempel von zwei Stockwerken | Æ 27 |
| 722 | Cyzicus ΚΟΡΗ ΕΛΤΕΙΡΑ. Rs Schlange | Æ 18 |
| 723 | Aegae ΑΙΓΗ Kopf der Amazone Rs Fortuna | Æ 18 |
| 724 | Metallstück mit zwei Stempeln auf jeder Seite, unten Pallaskopf, darüber Helioskopf v. v. ist Erythrae Ion. | Æ 20 |
| | Ferner von denselben eingetauscht gegen eine AR Medaille auf die Bartholomaeusnacht (Dublette): (cf. 895a/1876) | |
| 725 | Abraham Sangner Silberne Gussmedaille von 1584 Ks. Wappen. | AR 37 |

Von Herrn Goldberg für 3 Mark

| | | |
|---|---|---|
| 726 | Honduras 1/4 Real 1870 | AR |
| 727 | — 1/8 — — | AR |

8 Dec. Von der Kgl. Münzdirection unentgeltlich überwiesene Dubletten der dortigen Münzsammlung im Werthe von 584 M. 8 Pf.

| | | |
|---|---|---|
| 728 | 30 Doppelthaler von F. W. III., IV., und K. Wilhelm | AR |
| 729 | 120 Thaler derselben | AR |
| 730 | 45 Sechsteltthaler | AR |
| 731 | 41 Zwölfteltthaler | AR |
| 732 | 88 Silbergroschen | Billon |
| 733 | 65 Halbsilbergroschen | Billon. |

8 Dec. Von Herrn Bergingenieur Schiller in Mariaschein in Böhmen für 150 Mark (2483/1877)

| | | |
|---|---|---|
| 734 | Tetradrachmon von Panormus, weibl. Kopf l. mit 4 Delphinen Rs Galoppierendes Pferd l., und Palmbaum | AR. |
| 735 | Agathokles, Tetradrachmon, links i. F. d. Ks. A | AR. |

8 Dec. Durch Herrn Dr. von Duhn von den Herren Sambon und Gabrielli in Neapel gekauft, (die 5 AV aus dem Funde von Cajazzo) zus. 8000 Lire. (2404/77)

736 Lepidus ℞ L. Mussidius Longus Füllhorn — AV — 1500 lire

737 derselbe ℞ P. Clodius M. f. IIII vir a. p. f. — AV

738 M. Antonius ℞ P. Clodius M. f. IIII vir a. p. f. Pantheistische geflügelte Figur — AV

739 derselbe ℞ C. Veibius Vaarus, zwei verbundene Hände — AV

740 L. Cestius, C. Norba, Sella curulis, zu Seiten EX S.C. und PR — AV

(zus. 3500 lire)

× 741 Palinurus und Molpa (fu rinvenuta sola nel zappare in S. Arsenia nella valle di Diano (Tegianum) Prov. di Salerno (Mitth. des Herrn Dr. v. Duhn) — AR — 3000 Lire

(Zu den AV vergl. Acc. Nr. 622 u. f.)

10 Dec. Geschenk des Herrn Prof. Holland in Tübingen.

742 Bronze-Medaille auf das 4. Jubiläum der Universität Tübingen in Schwenzer, cf. zu 94/1878 — Æ

Von Herrn v. Heldreich in Athen (2419/77)
160½ Mark

743 Athen Halbobol mit den Typen der Halbdrachme — AR

744 — Pallas hinter ihrem Schilde stehend — Æ 20

745 Delos, Apollokopf ℞ ΔΗ Palmbaum — Æ 16

746 Creta Nero und Octavia — Æ 26

747 Aptera oder Palaeses ℞ [A] — Æ 16

748 Cydonia, sitzendes Hündchen — Æ 13

749 Lasus Latus Cretae, Artemiskopf ℞ ΛΑΤΙΩΝ Hermes — Æ 12

750 Lyttus ℞ Adler — Æ 12

751 Creta, Kopf des Zeus C. ℞ Adler darüber ΑΛ? Allaria? — Æ 15

752 Teos, Maske ℞ ΤΗΙΩΝ Traube — Æ 13

753 Tarsus, Elagabal ℞ Athlet mit Palmzweig, sich kränzend — Æ 34

754 Hyrgalea, Kopf des Serapis ℞ ΥΡΓΑΛΕΩΝ Isis — Æ 18

755 Bleisiegel ΘΕ.Δ.ΡΟ, Ο ΤΗΡΟΝ ℞ ΤΗΡΩΝ/ΣΚΕΠΟΙΣ/ΛΕΟΝΤΑ/ΤΟΝΠΗΓΑ/ΗΙΤΗΝ — Bl.

756. Blei, Geflügeltes Kopf mit Schlangen davor eine Eule, Gorgo, in Athen gefunden RS. glatt. — Bl. 10.

Von Herrn Jungfer 29 M. 50 Pf. (2563/77)

757 M. Aurel ℞ Adlocutio — Æ I

758 Demmin CIVITAS DVA WOLGA Greif. ℞ HONATA DAHINANS Lilie — AR

759 Wallenstein Groschen von 1630 — AR

760 H zwischen 3 Lilien darüber Krone MON·NOV·41 COM DE·C 1584 ℞ NOMEN uff Kreuz — Billon.

19 Dec. Von Herrn Schmidt für 5 Mark. 2597/77

761 Caesaraugusta, Augustus
762 Calagurris Iulia, Augustus
763 Celsa, Augustus.
764 Segobriga, Augustus
765 Japanischer Sen

} sehr schöne Exemplare — E E E E E

20 Dec. Geschenk des Rittmeisters von Eicke auf Marschwitz bei Ohlau.

766-789 24 Brakteaten aus dem Funde von Marschwitz — R

(nr. 766-770. Breslau.)

Von Herrn R. Jungfer 10 M. 25 Pf.

790 Pommern Kasimir V. 1427–34 sehr selten (9 M.) — R
791 Georg Erzbischof von Bremen, kleine Billonmünze. — Billon

22 Dec. Von Herrn Sabbas in Smyrna (250 M.) 2552/1877.

792 Andros ℔ Dreifuss — E 10
793 Maronea ℔ Asklepios — E 24
794 Nicaea, Geta ℔ Fortuna — E 20
795 Germe, Traian, ℔ Büste der Cirene — E 15
796 Scepsis, Mamaea, ℔ Weibl. Figur mit Victoria u. Scepter — E 23
797 Aegae ℔ Nike — E 16
798 — ℔ Lyra — E 12
799 — ℔ Kopf einer Ziege — E 10
800 Larisa ♀ Pallaskopf ℔ Aehrenkorn im Kranze — E 11
801 Cyme ℔ Adler — E 16
802 — ℔ Stehende Amazone mit Flügel u. Dreizack — E 18
803 — Tranquillina ℔ Pallas — E 20
804 Myrina ℔ Lyra — E 15
805 — ℔ Telesphorus — E 14
806 — ℔ Büste des Bacchus. — E 15
807 Lesbos, Zwei Augen ℔ □ — Billon 6
808 Erythrae ℔ Stch. Pallas — E 20
809-811 Clazomenae 3 kleine E- — 3 E
312 Magnesia ℔ Stch. Zeus, eingestempelt ein Blitz — E 20
813 — ℔ Kopf des Sipylos ℔ Fortuna — E 19.

| | | | |
|---|---|---|---|
| 814 | Magnesia, Ion. ~~Caracalla~~ Gordianus III, ℞ Vier Männer tragen einen Sessel | E 30 | |
| 815 | — Ion. Gordianus ℞ Fortuna | E 25 | |
| 816 | — Ion. — ℞ Stier | E 28 | |
| 817 | Lebedus ℞ Bacchus | E 19 | |
| 818 | Rhodus ℞ Fortuna | E 15 | |
| 819–821 | Drei kleine von Smyrna | 3 E | |
| 822 | Smyrna, Claudius u. Agrippina ℞ Nemesis | E 20 | |
| 823 | — Domitian and Domitia | E 23 | |
| 824 | — Caracalla ℞ Drei Tempel | E 35 | |
| 825 | Teos, Valerian ℞ Fortuna | E 25 | |
| 826 | Samos ℞ Löwenkopf | E 11 | |
| 827 | Aphrodisias ℞ Bacchus | E 21 | |
| 828 | — Harpocrates | E 16 | |
| 829 | Stratonicea Kopf der Artemis ℞ Nike im flachvertieften □ | E 13 | |
| 830 | — Altar zwischen zwei Fackeln ℞ Pegasus | E 20 | |
| 831 | — Artemiskopf ℞ Fackel im flachvertieften □ | E 10 | |
| 832 | Tabae Severus Alexander Zwei gerüstete Figuren | E 30 | |
| 833 | Antiochia Pisidiae, Gordianus ℞ Quadriga | E 34 | |
| 834 | — Septimius Severus ℞ Fortuna | E 22 | |
| 835 | — Philippus I. ℞ Adler u. Signa | E 23 | |
| 836 | — — ℞ Victoria | E 26 | |
| 837 | Antiochia Pisid. Caracalla ℞ Fortuna | E 23 | |
| 838 | Antiochia Cär. ℞ Adler | E 20 | |
| 839 | Baris, Septimius Severus ℞ Herakles Bogenschießend und eine weibl. Gestalt hinter ihm, | E 35. | |
| 840 | Pednelissus, Antoninus Pius ℞ Sitzender Zeus | E 18 | |
| 841 | Sillyum ℞ Stehender Krieger | E 15 | |
| 842 | Attaea Traian, ℞ Kopf | E 17 | |
| 843 | Bagae ℞ Fortuna | E 25 | |
| 844 | Philadelphia, Domitia ℞ Traube | E 14 | |
| 845 | — Severus Alexander ℞ Herakles | E 22 | |
| 846 | Sardes ℞ Apoll. mit Adler | E 17 | |
| 847 | Thyatira Salonina ℞ Demeter mit Fackel und Aehren | E 29 | |
| 848 | Acrilaca Gordianus ℞ Fortuna | E 27 | |
| 849 | Ancyra ℞ ANKVRANΩN im Kranze | E 22 | |
| 850 | Ancyra Chr., Severus ℞ Zeus, nackt, der Adler zu s. Füssen, u. die Stadtgöttin | E 35 | |
| 851 | Laodicea Chr., Nero, ℞ Zeus im Mantel mit den Adler | E 19 | |
| 852 | Synnada ℞ Fortuna | E 24 | |
| 853 | Sebaste Phryg. ℞ Hygiea | E 18 | |
| 854 | Samosata Philippus I. ℞ Die Stadtgöttin, unter Pegasus | E 36. | |
| 855 | Antiochus inc. ℞ Blitz, darunter Eberkiembacken | E 14 | |
| 856 | — Kappeln v. v. ℞ Dreifuss | E 10 | |

| | | |
|---|---|---|
| 857 | Aspe[n]dus Lebe[n] | |
| 858 – 859 | | |
| 860 | MAX | |
| 24. Dec. | | |
| 861 | Tetr | |
| 862 | 65 | |
| 863 | Denar | |
| 864 | Vier | |
| 865 | Brand | |
| 866 | Brand | |
| 867 | Halber | |
| 868 | Pegas | |
| 869. | — | |
| 870. | — | |
| 871 | Die | |
| 872 | Rod | |
| 873 | Naum | |
| 874 | Schle | |
| 875 | Quedl | |
| 876 | Mans | |
| 877 | Magd | |
| 878 | — | |
| 879 | Kleine | |
| 880 | Kleine | |
| 881 | Grösse | |

| | | |
|---|---|---|
| 857 | ~~Seleucia~~ Antiochia, ~~Philippus I~~ Trebonianus Gallus ℞ Tempel darin die Stadtgöttin usf. | Æ 28 |
| 858 = 859 | Gewöhnliche Münzen 859 ist Alexander IV. Æ, nach Gaebler, Corpus p. 178, 3 Inf. 32, 20 Alexander V | Æ |
| 860 | MAXIMIANVS CAE ℞ VIRTVS MILITVM Castrum, ALE | AR |
| 24. Dec. | Von Herr Hahlo für 1 Mark. | |
| 861 | Tetricus der Sohn, P. E. TETRICVS (AVG) ℞ PIETAS AVGVSTOR. Opferinstrumente | Æ. |

Tausch mit der Universitäts Sammlung in Christiana
Die fortgegegebnen liegen unter den ausgesonderten Dubletten und sind im Verzeichniß der fortgegebnen Münzen notiert.

| | | |
|---|---|---|
| 862 | 65 Norwegische Münzen 58 AR 7 Æ, das Verzeichniß befindet sich bei den Papieren der Neueren Münzen (Es sind 7 Species und Doppelspecies dabei). | |
| 27. Dec. | Auswahl aus dem Funde von Jessen (Nr. 2437/77) Gefunden im Garten des Schenkwirths Grall zu Grabe bei Jessen, 500 Stück, sie lagen in einer Urne welche in das Museum der Vaterländischen Alterthümer gelangt ist. | |
| 863 | Denar von Friedrich II. von Achen | AR |
| 864 | Vier Denare von Erzbischof Engelbert von Köln | 4 AR |
| 865 | Brandenburgscher Pfennig, Adler ℞ zwei Helme darüber drei Thürme. | AR |
| 866 | Bracteaten des Kaisers Philipp | AR |
| 867 | Halberstadt Erzbischof Friedrich | AR |
| 868 | Pegau, Heinrich, ein ganzer und ein Fragment. | 2 AR |
| 869. | — Siegfried, zwei | 2 AR |
| 870. | — 4 mit undeutlicher Schrift | 4 AR |
| 871 | Die Hälfte eines Bracteaten mit RIVL OACEN Im Felde Kreuz | AR |
| 872 | Roda Posern Tafel XI 14 | AR |
| 873 | Naumburg Bertoldus 2 u. die Hälfte eines Bracteaten | 3 AR |
| 874 | Schleiz Posern Tafel XIV | AR |
| 875 | Quedlinburg ein ganzer und ein halber | 2 AR |
| 876 | Mansfeld mit Reiter und NIC ein ganzer und ein halber | 2 AR |
| 877 | Magdeburg, Erzb. Albrecht, verschiedene, u. Herzog Albr. v. Sachs. | 38½ AR |
| 878 | — Moritzpfennige | 26½ AR |
| 879 | Kleiner Bracteat, Adler über einem Kopf | AR |
| 880 | Kleine noch zu bestimmende | 10½ AR |
| 881 | Grössere | 16 AR |

# 1878.

Jan. 3 — Von Herrn Cahn für 800 M. (2630/77)

× 1 Brandenburg Baireuth, Georg und Albert, Goldgulden (200 M.) — N
× 2 Görz, Meinrad, Goldgulden (200 M.) — N
3 Münsterberg-Oels 1511, Albert, Karl (100 M.) — N
4 Kempten Goldgulden 1511 (100 M.) — N
5 Donauwörth, mitter Karl V. Goldgulden (100 M.) — N
6 Hessen Darmstadt, Georg Thaler (100 M.) — AR

Jan. 8. — Geschenk des Herrn Bildhauers Lürssen.

7 Bronzemedaillon mit dem Kopfe des Prof. K. Boetticher, gegossen, einseitig, modellirt vom Geschenkgeber. — Æ 83 Mill.

Jan. 9 — Von Herrn Goldberg für 5 Mark Nr. 51/1878.

8 Silberne vergoldete Medaille mit dem Kopf des Königs Salomo, KS. Sallomon singt ein Lied Can., Salomo und die Königin von Saba in der Tracht des 16. Jahrh. — AR 30 Mill.

Jan. 10 — Durch Herrn Dr. v. Duhn von Herrn Castellani (3000 Fr.) Nr. 2640/78.

× 9. Camarina, Kopf des jugendl. Herakles mit dem Löwenfell l. ℞ Viergespann r. von Pallas gelenkt, Nike fliegt entgegen, an dem Streifen der den Abschnitt bildet ΕΞΑΚΕΣΤΙΔ(ΑΣ), im Abschnitt zwei Amphoren. — AR 28/30
× 10 Agrigent. Zwei Adler auf dem Hasen ℞ Seekrebs, darunter Scylla — AR 28.
× 11 Agrigent. Zwei Adler auf dem Hasen welcher auf dem mit Gräsern bewachsnen Boden liegt ℞ Quadriga r., im Abschnitt Seekrebs. — AR 30.
12 Messana. Biga von Maulthieren l., im Abschnitt zwei Delphine ℞ Hase, darunter Seepferd — AR 29

18 Jan — Von Herrn Schreiber in Posen für 30 Mark (97/1878)

13 Postumus, Aureus, VIC GERM P M TR P V COS III P P Der Kaiser von Victoria bekränzt, (Cohen 300 Fr.) — N.

Von Herrn Sabbas, 60 M., Nr. 2669/1878.

| | | |
|---|---|---|
| 14 | Teos Greif R/ ⊞ | AR 15 |
| 15 | Alexander Drachme Müller 361 | AR |
| 16 | Stern R/ □ | AR 6 |
| 17 | Perinth, Antoninus P. R/ Hermes | Æ 16 |
| 18 | Hypaepa R/ Nike | Æ 16 |
| 19 | Metropolis, R/ Blitz | Æ 15 |
| 20 | Taba R/ Halber Stier | Æ 11 |
| 21 | Taba Domitia R/ Nike | Æ 19 |
| 22 | Thyatira R/ Adler | Æ 22 |
| 23 | Samos, Philippus jun. | Æ 16 |
| 24 | Mytilene R/ Herme auf der Prora | Æ 20 |
| 25 | Cyme, Adler ΔΙΟΝΥΟΦΑΝ.. R/ Gefass | Æ 18 |
| 26 | Ephesus Augustus u. Livia R/ Hirsch | Æ 19 |
| 27 | — Traianus Decius R/ Quadriga | Æ 30 |
| 28 | Laodicea R/ ΙΟΥΛΙΟΣ ΑΝΔΡΟΝΙΚΟΣ ΕΥΕΡΓΕΤΗΣ | Æ 25 |
| 29 | Neandria Pallaskopf R/ NE Eule | Æ 10 |
| 30 | Denarius subaeratus VS. Petronius Turpilianus Weibl. Kopf R/. Imp. Caesar, Augustus auf der Sella curulis, Victoria auf der Hand haltend | AR subaer. |
| 31 | Alabanda R/ Pegasus, gegossen? | AR 25 |
| 32 | Ebu Saʿîd, Siwas, 727 d. Fl. (Hulaguide.) | AR |
| 33 | Elmalik elašraf Musa, Ortokide von Mejjafarekin; überprägt von? | Æ |
| 34 | Kupferstück mit خلد الله ملكه u. خلده اسحاق. } Saruchane. | Æ |
| 35 | Desgl. mit خلد الله ملكه u. اسحاق حصن. } Saruchane. | Æ |
| 36 | Desgl. wahrscheinlich mamlukisch. | Æ |
| 37-40 | Vier Bleitesserae | Pl. |

23 Jan. Von Herrn Lambros (961 Fr.) 2714/1877.

| | | |
|---|---|---|
| 41 | Lete oder Thasus, von feiner Arbeit | AR 16 subaer. |
| 42 | Elis, Adler mit Schlange fliegend R/ Blitz | AR 17 |
| 43 | Cydonia, Kopf l. R/ KV Sitzender Hund r. | AR 12 |
| 44-46 | Histiaea mit verschiedenen Beizeichen | 3 AR 14 |
| 47 | Lesbus, Helm R/ ⊞ | AR 6 |
| 48 | Rhodus, Helioskopf im Dreiviertel Profil R/ Kopf der Aphrodite r. | AR 12 |
| × 49 | Arsaces XIV ΒΑΣΙΛΕΩΣ ΒΑΣΙΛΕ.. ΙΣΑΚΟΥ ΥΡΩΔΟΥ | AR 11 |
| × 50 | Etea in Thesprotia ...ΕΑΤΑΝ über dem Cerberus, gepr. auf Phil. II) | Æ 20 |
| 51 | Delphi, Hadrian R/ Apoll mit der Lyra schreitend | Æ 20 |
| 52 | Olus? Weibl. Kopf (Artemis) R/ ΟΛ, darunter Delphin | Æ 11 |
| × 53 | Amastris? Kopf Homers R/ Weibl. Figur mit Schwert u. Kopf (Agave und Pentheus) | Æ 20. |

| | | | | |
|---|---|---|---|---|
| 54 | Avarcus Ꝙ Schlange | | Æ 10 | 16 Febr. |
| 55 | Perperene Ꝙ Traube | | Æ 10 | |
| 56 | — Caligula Ꝙ Traube | | Æ 17 | 74 Urbin |
| × 57 | Apellae Gordianus III. Ꝙ Tempel usw. | | Æ 30 | 75 Fiar |
| 58 | Aradus, Ꝙ Stier | | Æ 20 | |
| 59 | Pescennius Severus Ꝙ Blitz | | Æ 22 | |
| 60 | Tiberius, aprünnische Colonie Ꝙ Altar PACE AVG PERP | | Æ 40 | |
| 61 | Romanus IV u. Constantin Ꝙ Heiland im Brustbild | | R 20 | |
| × 62 | Nicephorus u. Maria Schrift in 5 Zeilen | | R 20 | 76 Ve |
| × 63 | Alexius (I.) Sabatier III. 211 Ꝙ Maria, das Christkind vor sich hebend | | R 18 | |
| 64 | Manuel II. Sabatier II S. 275 | | R 20 | |

Geschenk des Herrn Oberlehrer Dr. Engelmann.

| | | | | |
|---|---|---|---|---|
| | | | | 25 Febr. |
| 65 | Marke, ein Wechsler hinter einem Tische sitzend Ꝙ Das Alphabet 1553. | | Æ. | 77 Bola<br>78 Mair<br>79 Neap<br>80 Sach<br>81 Ric |

2. Febr. Von einem Herrn Arabe im Münzkabinet für 3 Mark gekauft (Nr. 200/78)

| | | | | |
|---|---|---|---|---|
| 66 | Barbarische Nachahmung eines Samaniden Dirhem | | R. | 25. Febr. |

4 Febr. Auf der Auction des Nordlogor Fundes für 491 M. Nr. 188/78.

| | | | | |
|---|---|---|---|---|
| | | | | 82 S. G<br>83 Trier<br>84 Trier<br>85 Feld |
| × 67 | Goldgulden des Ulo von Norden, (140 M.) | | N | 86 Sarb |
| × 68 | Chaise dór des Johann von Wesemael IOHS DAI GRA DNS DA WASM-Z-PRAL. Unicum (351 M.) PRAL in Chalaix, Falaix v. d. Chijs Munten van Brabant S. 263, 264. | | N | 5. März |
| | | | | 87 Aure |

9 Febr. Von Herrn Dr. Merzbacher Nr. 214/78. (84 Mark)

| | | | | |
|---|---|---|---|---|
| 69 | Numerian VIRTVS AVGG Hercules Farnese (kleinster Mod^m) 20 M. | | R | |
| × 70 | Constantius Chlorus VICTORIA SARMAT Opfer vor dem Thor des Castrum 9 M. | | R | |
| × 71 | Dalmatius, GLORIA EXERCITVS, VS. FL. DALMATIVS (7 M) | | Æ | |
| × 72 | Constantius II. und Irene (40 M.) Cab. 100 Fr.) | | R | 88 Cons |
| 73 | Valerian RELIGIO AVGG Rch. Diana (8 M.) | | Æ | 89 Balb |

# 1878.

16 Febr. Von Herrn R. Jungfer für 4 M.

74 Urbino, Guidubaldo, Grosso AR
75 Piacenza, Ranuzzo Farnese, St. v. 10 Soldi. AR

Von Herrn P. Fieweger für 20 Mark

76 Viertelthaler von Christoph von Baden mit Bildniss 1519. AR.

25 Febr. Von Herrn Hamburger 6 St. für 250 M.

77 Bolko II. von Schweidnitz Floren 1226 – 1268 RRRR. 50 M. AV
78 Mailand, Franz I. v. Frankreich AV
79 Neapel Heinrich VI. arabisch AV
80 Sachsen, Frid. Alber. Johan Halbthaler von 1500 AR
81 Rietberg Ermgard u. Wolburga, 1567 AR
82 S. Gallen, 1501 AR.

25. Febr. Von Herrn Cahn 4 St. für 340 M.

83 Trier, Moneta Covelins, S. Petrus Rp Moneta nova Covelensis, Wappen (20 M.) Sedisvacanz ?? Floren AV.
84 Trier Erzbischof Joh. v. Schönenburg, Floren AV
85 Geldern, H. Wilhelm, Moneta nova de Nova Magen Floren AV
86 Sachsen, Friedr. II d. Sanftmüthige 1428 – 64, Floren AV

5. März Geschenk des Herrn Garnison Auditeurs Dr. Stickel in Breslau.

87 Aureus des Honorius, M D im Felde.
Nach Mittheilung des Donator bei Brumbach im Odenwalde bei Hirschhorn am Neckar 1850 gefunden. AV.

Von Herrn Kollettis aus Kalymnos für 40 M.

88 Constantin VI und Irene AR
89 Balbinus, Fides mutua Augg. AR.

5. März — Geschenk des Herrn Oberbergrath Keller, Director der Königl. Münzanstalt in Stuttgart.

90 Medaille von Schwenzer für die Gewerbschul-Zöglinge (K. Wilh.) Æ
91 — — — für Verdienste um die Gewerbe (K. Karl) Æ
92 — — — für die polytechnische Schule (nach fremder Zeichnung) Æ
— — — für das
93 Stuttgarter Schützenfest Æ
94 Med. v. Schwenzer für Landwirthschaftliche Leistungen Æ
NB. Dies ist die chronologische Folge dieser Arbeiten (die Tübinger Medaille Nr. 742/77 fällt zwischen 93 und 94.

8 März — Vom Landrathsamt Hadersleben für 5 Mark N. 466/78.

95 Halbthaler von Heinrich Julius von Braunschweig, post. Bischof von Halberstadt AR

Von Herrn Sambon für 70 Mark. 516/78.

96 Peter König von Cypern AR
97 Medaille der Herzogin Marie Adelaide von Burgund Mutter L. XV. AR
98 Joachim II. mit dem Namen Karls V. AR
99 Panormus Carthago Pferdkopf Rg. Palmbaum AR 9 Mill.
100 ebenso AR 9 Mill.

15 März — Geschenk des Herrn Staatsarchivar Dr. Veltman in Osnabrück, aus dem Funde von Badbergen (bei Quakenbrück.

101 + Imelo Oposit z. Capit. Löwe Rg. Mon. nov. Ameden. Grosses Kreuz. AR 19 Mill.

Geschenk der Universität Tübingen

102 Medaille auf die 4. Saecularfeier (Dublette von Nr. 742/1877) Æ

Von Herrn Rittmeister von Rauch für 100 M. 539/78.

103 Jakob II. König von Cypern mit der Reiterfigur, äusserst selten. AR
104 Bracteat mit einem stehenden Fürsten, er hält Schwert und Fahne

| | | |
|---|---|---|
| | vor ihm steht sein Schild auf welchem vertieft ein halbes Pferd | AR 22 |
| 105 | Bracteat, 2 sitzende Kaiser, am Rande 4 mal M | AR 37 |
| 106 | Bracteat, 2 sitzende Kaiser, B H | AR 27 |
| 107 | Bracteat mit einem Jungfrauenadler | AR 22 |
| 108 | Kleiner Solidus von Ladislav Hermann 1082–1103 | AR 13. |

März 16. Von Herrn Esser aus Heinsberg (Oberbruch)
Auswahl aus einem Funde der dort gemacht ist.

| | | |
|---|---|---|
| 109 | Karl von Savoyen, Teston | AR 28 |
| 110 | Franz Trivulzio von Musocco, S. Georg | AR 33 |
| 111 | Ferdinand und Isabella Rs Strahlenbündel | AR 25 |
| 112 | Lüttich B. Erard v. d. Marck | AR 28 |
| 113, 114 | Zwei kleine Münzen desselben | 2 AR 23 |
| 115 | Gröningen | AR 27 |
| 116 | Richard III. von England für Drogheda | AR 24 |
| 117 | Jacob VI von Schottland, Edinburg. | AR 25 |
| 118 | Schaffhausen | AR 28 |
| 119 | Frankreich Franz I. | AR 30 |
| 120 | Ungarn 1516 Wladislav | AR 16 |
| 121 | Geldern Karl von Egmont | AR 28 |
| 122, 123 | Münster, B. Erich von Sachsen | 2 AR 20 |
| 124 | Jülich, H. Wilhelm | AR 23 |
| 125–129 | Jülich, H. Johann | 5 AR 25–20 |
| 130–133 | Cleve, H. Johann | 4 AR 25–20 |
| 134 | Köln Erzb. Philipp | AR 24 |
| 135 | Stadt Köln | AR 23 |
| 136 | Nördlingen unter K. Karl | AR 27 |
| 137–138 | Regensburg 1522, 1523 | 2 AR 27 |
| 139–141 | Nürnberg Burggräfl. | 3 AR 20 |
| 142, 143 | Speier B. Georg 1515, 1516 | 2 AR 23–20 |
| 144, 145 | Hessen, Landgraf Wilhelm | 2 AR 25–20 |
| 146, ~~147~~ | Mainz, Berthold 1293 | ~~2~~ AR 20 |
| 147, 148 | — Uriel 1514 | 2 AR 24 |
| 149 | Constanz | AR 21 |
| 150, 151 | Pfalz 1519 Otho und Philipp, und Ludwig | 2 AR 24, |
| 152 | Brandenburg, Georg 1533, Schwabach | AR 27. |

März 20 — Von Herrn Krausz in Budapest (400 M) 575/1878

153 Zecchino von Anton Fluvian Grossmeister von Rhodus (300 M) N
154 — — Nicolo Donato Dogen von Venedig der 40 Tage regiert N

März 21 — Von Herrn Dahling (40 M.) 599/78

155 Thaler von Gustav Wasa von 1535 R
156 Goldmünze von Karl V. Niederland ℞ DA M VIRTVTE CONTRA HOSTES TVOS. Wappenschild.

Durch die Kgl. Direction der Münze, 70 N 74 R gefunden zu Marienthal bei Mittelwalde in Schlesien. Nr. 178/78.

157 Riga, Sigismund III. (450 M.) Duc. N
158 Thorn, Wladislav IV Duc. N
159 Wallenstein 1627 Kopf von vorn Duc. N
160 Emden 1635 Duc. N
161 Joh. Georg 1641 Duc. N
162 Steiermark Erzh. Karl Duc. N
163 Basel Duc. N
164 Modena Caesar Dux Mut. Reg E. C. Zecchino N.
165 Zwei und sechzig gewöhnliche Ducaten
166 Achtundsechzig Thaler und sechs Halbthaler, gewöhnlich.

2 April — Die erste Auswahl aus der Sammlung des verstorbnen Kammerherrn von Rauch, 369 Stück 39 N 55 R 275 Æ. (Nr. 425/1878)
für 35000 M, den Rest übernahm Hoffmann für 45000 M

167 bis 535 — Da ein eignes Verzeichniss dieser Münzen gemacht worden ist, so bedarf es hier keiner Aufzählung.

3 Apr — Von Herrn R. Jungfer für 26 Mark (Nr. 600/1878)

536 Böhmen, Heller der Stände 1619 R
537 Würtemberg 2½ Kreuzer 1560 R
538 Halbwitten von Flensburg R
539 – Oldesloe R

540 — Rostock
541 — Wismar
542 — Tessenow
543 — Parchim

3 Apr. Von Hrn. Grosse in Naumburg für 45 Mark. (Nr. 677/1878)
544–568 Fünfundzwanzig Bracteaten, bei Naumburg gefunden: R 37.
3 St. von Heinrich Abt v. Pegau
14 " von Bischof Dietrich v. Naumburg
2 " bischöfliche mit HHHH
6 " " ohne Schrift.

3 Apr. Von der Kgl. Regierung in Schleswig (gef. von dem p. Ringloff zwischen Kleihörn u. Warnhörn) f. 15 M. (Nr. 692/75)
569 Thaler von Goslar (15)96. R

3 Apr. Von Herrn Hess in Frankfurt a/M. für 250 M. (Nr. 568/78)
570 Thaler Maximilians u. d. Maria v. Burgund mit der Münze. 1479. (150 M.) R
571 " Ludwig V v. d. Pfalz 1525 (100 M.). Brustbild Rs Doppeladler. R vergoldet.

4 Apr. Von Hrn. P. Lambros in Athen (3500 fr.) Nr. 276/1878.
572 Goldstater von Tarent: TAPA weibl. Kopf r. Rs TAPANTINΩN Sitzender Poseidon l, vor ihm der kleine Taras. N. 17.
Soll am Meer in der Stadt Piraeus gefunden sein, gekauft inzwischen, nach einer mündlichen Mitteilung des Hrn. Dr. Kabbadias Notiz unter der Hand hier.
Aus der Auction der Sammlung der englischen Bank, durch Rollin & Feuardent
Zusammen für 1956 Mark 60 pf. (Nr. 540/1878)
5 Apr. 573 Archelaus. Reiter l. Rs ΑΡΧΕΛΑΟ Vordertheil eines knieenden Rosses, sich umdrehend. 28 L. 10 St. R 24.
574 Pherae Mann u. Stier r. Rs Pferd r. Löwenkopf mit Quelle. O E / Δ N 9 L. 9 St. R 20
575 Arcadia Zeuskopf l. Rs Pan auf dem Felsen, am unteren ΟΛΥ 52 L. 10 St. R 23.

5 Apr. Geschenk des Geh. Kanzleidieners Wurach in Caracas.
576 1/8 Real Privatmünze des General Andreas Perez in Montalban im Staate Carabobo E.
577 1/4 Real " " " Esteban Coronel bei " E.

9 April Von Herrn Lambros in Athen. (Nr. 570/1878). (662 Francs)
578 Axus. Kopf Rs Stehende Figur. Sehr gut erhalten E. 18.
579 Lasus Cretae Artemiskopf Rs ΛΑ Hermeskopf im Quadrat. incus. E. 12.
580 Gerne, Philippus jun. Rs Stehende Fortuna. E. 24.
581 Mostene, Salonina Rs Stehende Fortuna. E. 19
582 Temenothyrae. Synkletos Kopf Rs Steh. Figur mit gebogs. Stütze E 22
583 " Mamaea Rs Steh. männl Figur mit Vogel auf d. R. E. 28.
584 Tralles Antoninus Pius Rs Sitz. Pluto mit Cerberus E. 30.
585 Aemonia, Nero. Rs Sitz. Zeus. (Aesculap eingestempelt) E. 19
586 Bruzus, Severus Rs Steh. Hygiea E. 24.

| | | |
|---|---|---|
| 587 | Eucarpia Volusian Rf Artemis u. Hirsch | Æ 21. |
| 588 | Hierapolis. Demoskopf Rf Steh. Selene | Æ 22. |
| 589 | Laodicea Phryg. Rf Steh. weibl Figur ΙΟΥΛΙΑ ΖΗΝΩΝΙ(C) | Æ. 16. |
| 590 | " Traian Rf Steh. Apollo mit Zweig u. Schale | Æ. 22 |
| 591 | Sebaste Tectosagi, Titus Rf Stehender Gott mit Phryg. Mütze u. Mondsichel | Æ 25. |
| 592 | Trocmi ~~Titus~~ Vespasian Rf Stier | Æ. 25. |
| 593 | Caesarea, Gordian II Rf Schrift. | Æ. 26. |
| 594 | Danunes, türkischer Dynast in Kleinasien aus der Dynastie der Danischmend, mit griechischer u. arabischer Legende. 1156–1176. | Æ. 29. |

15. April — Von Herrn S. Egger in Wien für 36 M. (Nr. 792/78).

| | | |
|---|---|---|
| 595 | Mecklenburg-Güstrow, Joh. Albrecht I 1623 Halber Thaler. | R. |
| 596 | Öttingen-Wallerstein, Wolfgang jun. u. Ignaz Carl Anton Thaler v. 1694 | R. |

24. April. — Von Herrn Lehrer Dühne in Badbergen.

8 Münzen aus dem in Zeitschrift für Numismatik VI. S. 101 von J. Friedlaender beschriebenen Funde von Badbergen bei Quakenbrück. Nr. 101/1878 gehört auch zu diesem Funde.

| | | |
|---|---|---|
| 597–598 | Imelo von Emden | AR |
| 599–600 | derselbe | AR |
| 601 | Ocko II. tom Brok | AR |
| 602–604 | Sibet von Rüstringen. | AR. |

24. Apr. — Vom Kgl. Kreisgericht in Posen. (8 M. Nr. 855/78).

| | | |
|---|---|---|
| 605 | Friedrich Casimir v. Curland. Achtzehngroschenstück mit Bildn. u. Wappen (Reichel II, 81 Nr. 996) von 1694. | AR |
| 606. | Elbing, Achtzehngroschenstück von 1657 mit Wappen u. gekrönt. Bildn. Carl Gustavs K. v. Schweden. | AR |

Von Hrn. Oberndörffer f. 20 M. (Nr. 878/78)

| | | |
|---|---|---|
| 26. Apr. 607 | Cattaro, mit der Darstellung und Umschrift des thronenden Königs Ludwig I von Ungarn | AR. 20. |

27. Apr. — Von Hrn. Hamburger in Frankfurt (363 M. Nr. 881/78).

| | | |
|---|---|---|
| 608 | Goldgulden von Renatus II v. Lothringen, Titularkönig v. Sicilien (100 M.) | AV |
| 609 | " " Kurf. Ludwig v. d. Pfalz, mit steh. Maria 1505 (25 M). | AV |
| 610 | " " Hessen Schaumburg 1610 (100 M.) | AV |
| 611 | Goldmünze von Peter d. Grausamen v. Castilien. Brustbild Rf Wappen (70 M) | AV. 26 |
| 612 | Joh. Ludwig v. Sulz, Gulden von 1675 | AR. 35 |
| 613 | Cambray, Erzbischof Engerand v. Crequy. Wappen mit 3 Löwen Rf Kreuz | AR 18. |

| | | |
|---|---|---|
| 27 Apr. | Von Herrn Goldberg 3 M. Ster 882/78. | |
| 614 | Dänisch-Westindien. 20 Cents v. 1859. | |
| 615 | Columbia 1/4 Centavos | R |
| | | R |
| 30 Apr. | Von Herrn Rothmann in Trencsessen f. 5 M. Nr. 915/78. | |
| 616 | Denar des Herzog Jaromir v. Böhmen mit Praga und dem Namen der K. Ethelred. Fragment | R |
| 617-21 | Denare des Otto mit Adelheid, Nachprägungen, 2 St. nur einseitig geprägt. | R. |
| 2 Mai | Von der Kgl. Eisenbahndirection in Saarbrücken für den Goldwerth Nr. 931/78 | |
| 622 | Goldmünze von Philipp III v. Spanien mit Wappen u. Kreuz. | N. |
| 4 Mai | Von Hrn Stef. Sabbas in Smyrna für 250 M. Nr. 806/78 | |
| 623 | Thessalia Domitian u. Domitia. 2 Köpfe. | E. 22. |
| 624 | Megara. Delphin X Dreifuss | E. 10 |
| 625 | Gdonia. Kopf X Hund | E. 11 |
| 626 | Gortyna. Kopf X Stier | E 11. |
| 627 | Adramyttium, Antoninus P. Rf Asklepios | E 16. |
| 628 | Gerne Philippus jun. Caesar Rf Stehende Fortuna. | E. 26. |
| 629 | Lampsacus Volusianus Rf Steh. Fortuna. | E. 21. |
| 630 | Pergamum. Pallaskopf X 2 Sterne | E. 10. |
| 631 | " Tiberius u. Livia X Tempel | E. 20. |
| 632 | " Augustus X Tempel Rf ΣΙΛΒΑΝΟΝ etc. | E 21 |
| 633 | Clazomenae. M. Aurel u. L. Verus X Steh. Cybele, zu jeder Seite ein liegender Löwe | E 34. |
| 634 | Colophon. Apollokopf X Halber Pferd. | E. 11. |
| 635 | Ephesus, Salonina X Ephesische Artemis | E. 28. |
| 636 | Heraclea Joniae, Nero Rf Steh. Herakles. — Fabric. durchaus phrygisch. | E. 20. |
| 637 | " " Bärt. Herakleskopf X Sitzender Löwe | E. 12. |
| 638 | Magnesia ad Maeand. Rf Halber Stier. | E. 13. |
| 639 | Smyrna, Antinous Rf Stier ΠΟΛΕΜΩΝ ΑΝΕΘΗΚΕ etc. | E. 36. |
| 640 | " Domitianus Rf Sitzende Stadtgöttin | E 30. |
| 641 | " Tiberius Rf Tempel | E. 23. |
| 642 | " und Ephesus. Domitia. | E 21 |
| 643 | Aphrodisias. Demoskopf X Idol der Aphrodite | E. 24. |
| 644 | " Salonina (mit dem Namen Publia Licinia Cornelia) Rf Hirsch mit Opferwidder. | E. 23. |
| 645 | " Gaius Caesar Rf Kopf d. Aphrodite | E. 15. |
| 646 | Taba Rf Tisch mit Urne. | E. 24. |
| 647 | Antiochia Pisidiae Gordianus III. Rf Sitzende Cybele | E. 34. |
| 648 | " " Sept. Severus Rf Stehende Figur mit Victoriola | E 21. |
| 649 | Massicytus Apollokopf Rf Steh. Figur. (2 u. d. Dubl.) | E 21. |
| 650 | Unbest. lycische Münze Halber Ziegenbock X 2 | E 10. |
| 651 | Selge. Pallaskopf X Runder Schild. | E 17. |
| 652 | " } Rf Blitz. (2 u. d. Dubl.) | E 15. |
| 653 | " } | E. 15. |

| | | | |
|---|---|---|---|
| 654 | Termessus Rf Blitz (zu d. Dubl.) | | Æ. 21. |
| 655 | Irenopolis, Gordian III Rf Asklepios u. Hygieia | | Æ. 31. |
| 656 | Ancyra. Rf Steh. Bacchus | | Æ. 15. |
| 657 | Apollonia Lydiae Rf Blitz | | Æ. 15. |
| 658 | Hypaepa, Geta Rf Asklepios. | | Æ. 15. |
| 659 | Philadelphia, Traian Rf Ephesische Artemis | | Æ. 16. |
| 660 | Temenothyrae. Demoskopf: ΔΗΜΟϹ ΦΛΑΒΙΟΠΟΛΕΙΤΩΝ Rf Steh. Fig. mit phryg. Mütze | | Æ. 33. |
| 661 | Thyatira. Apollokopf Rf Dreifuss. | | Æ. 18. |
| 662 | Tralles. Zeuskopf Rf Buckelstier | | Æ. 14. |
| 663 | Acmonia Zeus- oder Asklepioskopf Rf Steh. Asklepios | | Æ. 17. |
| 664 | " Gordian III. Rf. Steh. Fortuna. | | Æ. 28. |
| 665 | Aezanis, Caligula Rf Stehender Zeus. | | Æ. 20. |
| 666 | Apamea Rf Dreigestaltige Hekate. | | Æ. 15 |
| 667 | " Zeuskopf Rf Idol | | Æ. 19. |
| 668 | Cotiaeum Claudius Rf Steh. Zeus. | | Æ. 21. |
| 669 | " Vespasian " " " | | |
| ✗670 | Eucarpia. Weibl. Kopf (mit phryg. Mütze). Rf ΕΥΚΑΡ ΠΙΤΙΚΟ ΑΠΦΙΑ ΙΕΡΗΑ | (Εὐκαρπιτικόν (?) Ἀπφία ἱέρηα für ἱέρεια). Nur aus Sanclemente's Publication (ungenau) bekannt. | Æ. 14. |
| 671 | Dionysopolis. Rf Steh. Bacchus | | Æ. 20. |
| 672 | Eumenia Augustus Rf. Steh. Zeus. | | Æ. 19. |
| 673 | " Rf Nike. | | Æ. 21. |
| 674 | Hierapolis Demoskopf Rf Steh. Figur | | Æ. 20. |
| 675 | Laodicea Rf Füllhorn | | Æ. 18. |
| 676 | Metropolis, Philippus seu. Rf Steh. Fortuna | | Æ. 21. |
| 677 | Laodicea (?) Augustus Rf Steh. Zeus ...ΚΕΩΝ ..ΣΘΕΝΗΣ | | Æ. 13 |
| 678 | Prymnessus. Kopf des Midas Rf Flussgott. | | Æ. 15. |
| 679 | Traianopolis Phryg. L. Verus Rf Steh. Zeus. | | Æ. 26. |
| 680 | Synnada Rf Eule auf Diota. | | Æ. 16. |
| 681 | Grimenothyrae Rf Steh. Deus Lunus | | Æ. 23. |
| 682 | " " " Pallas | | Æ. 18 |
| 683 | Antiochus incertus. Portraitkopf mit Kranz Rf Kämpfende thessalische Pallas | | Æ. 18 |
| 684 | Laodicea Phryg. Apollokopf Rf Cista. | | Æ. 14 |
| 685 | Alexandria, Traian Rf Eirene u. Homonoia. (zu d. Dubletten) | | Æ. 33. |
| 686 | Parium, Rf Kuh, darüber Tropaeum. | | AR 13. |
| 687 | Denar des C. Marcius Censorinus: Apollokopf Rf Pferd darüber ein vierfüss. Thierchen. | | AR |
| 688 | Bleitessera mit weibl Figur, die sich ein Band umbindet (διαδουμένη), oder Venus die Haare trocknend. | | PL. |
| 689 | " " 3 Chariten u. einer vierten weibl. Figur. | | PL. |
| 690–693. | Ausserdem noch vier bereits jetzt ausgesonderte Dubletten. 1 AR. 3 Æ. | | |
| 9 Mai | Von Hrn. R. Jungfer (5 M. Nr. 952/78). | | |
| 694 | Heller von Eger, 1516. Hf Wappen Rf Ⓐ. | | AR. 12. |

| | | | | |
|---|---|---|---|---|
| E.21. | 14 Mai | | Von Hrn Sambon in Neapel (500 fr. Nr. 1024/78) | |
| E.31. | 695 | | Denar des Clodius Macer. L·CLODI·MACRI CARTHAGO Kopf mit Mauerkrone n. Trifthorn (SC.) Rf SICILIA Triquetrum mit Medusenkopf u. Ähren. | R |
| E.15. | | | | |
| E.15. | | | | |
| E.15. | 16 Mai | | Von Hrn Bahnbeamten Mittag in Wilmersdorf (20 M. Nr. 1031/78) | |
| E.16. | 696 | | Thaler von Joh. Albert v. Mecklenburg 1549. | R |
| E.33. | 697 | | " " Albert v. Baiern 1572 | R |
| E.18. | 698 | | " " Joh. Jacob Erzb. v. Salzburg mit Doppeladler u. Wappen. 1568 | R |
| E.14. | | | | |
| E.17. | 23 Mai | | Von Herrn Samans in Geldern (3 M. Nr. 1047/78) | |
| E.28. | 699 | | Groschen von Arnold v. Geldern Hf. Wappen mit 2 Löwen Rf Kreuz. | R. 30 |
| E.20. | | | | |
| E.15 | | | Von Hrn Dr. A. Missong in Wien (1120/78 211 M.) | |
| E.19. | 1 Juni | | | |
| E.21. | 700 | | Bizya, Philippus II Caes. Rf Stehende Demeter mit Fackel. | E.26. |
| | 701 | | Deultum, Marcus Rf Stehender Aesculap | E.24. |
| Nur | 702 | | Traianopolis, Geta Rf Der Kaiser zu Pferd jagend, unten Eber u. Hund | E 30. |
| 1. E.14. | 703 | | Nicomedia, Sept. Severus Rf Schrift p. 2 Tempel. | E 33 |
| E.20. | 704 | | Philippopolis, Domitian Rf Stehende Artemis | E 18 |
| E.19. | 705 | | Anegra Galatiae Diadumenian Rf Stehende Artemis | E 23 |
| E.21. | 706 | | Antiochia Syr. Titus Rf Tychekopf | E 20. |
| E.20. | 707 | | Incertus, Traian Rf Δ(Ι)ΟC Adler auf d. Felsen | E.20. |
| E.18. | 708 | | Termessus. Kopf des Helios Rf Stehender Dionysos | E.20. |
| E 21. | 709 | | Knidus Apollokopf Rf Traube | E.20. |
| E.13 | 710 | | Byzantium, Maximinus Rf Europa auf dem Stier | E.34. |
| E.15. | 711 | | Unter Julian Apostata geprägt. ISIS FARIA Brustbild Rf VOTA PVBLICA Isis auf d. Schiff. | E. IV. |
| E.26. | 712 | | Dzgl. VOTA PVBLICA Brustbild Rf dzgl. Stehender Serapis | E.IV. |
| | 713 | | Faustina sen, diva. Rf Aeternitas mit Sternen im Schleier. | E I. |
| E.16. | 714 | | Commodus, TR P XIV Rf Victoria mit 2 Schilden. | E I. |
| E.23. | 715 | | Hadrian Rf AFRICA | E II. |
| E.18 | 716 | | Balsa III von Serbien. 1404–21 Denar. (Ljubić Taf. XIV) | R |
| E 18 | 717 | | Jacob Stuart, dr Prätendent. 1699 Rf Sonne | R 26. |
| E.14 | 718 | | Ferdinand Kurfürst v. Salzburg Zwanzigkreuzer. | R |
| E.33. | | | | |
| R 13. | | | | |
| R | 1 Juni | | Von Hrn. R. Jungfer (13 M. Nr. 1131/78) | |
| PL. | 719 | | Friedrich d. Gr. 18 Kreuzer v. 1756 Brustb. mit Schwert u. Krone. Rf Adler. | R |
| PL. | 720 | | Münster, Denar mit Paulushopf (PAVLVM) Rf Kirche | R |
| | 721 | | Viertelwittenpfennig aus dem 14. Jahrh. | R |
| | | | | |
| | 7 Juni | | Von Hrn. Bukowski in Stockholm (Nr. 1096/78. 200 M.) | |
| | 722 | | Denar des Königs Anund Jacob v. Schweden 1025–1054. Monedae: SEVINE ON SIHTVN | R. |
| R 12. | | | | |

Von Hrn. J. Krauss, Budapest. (60 Mark.)

12 Juni. 723 Zecchino des Dogen Nicolaus Sagredo — N

Von den Hrn. L. u. L. Hamburger, Frankf. a. M. (30 Mk.)

12 Juni. 724 Jacob III von Schottland; mit dem Einhorn. — N

Von Hrn. Stephan Sabbas in Smyrna. (200 M. Nr. 1174/78)

15 Juni.

| | | |
|---|---|---|
| 725 | Alexander d. Gr. Tetradrachme von Uranopolis mit ✳ | R. |
| 726 | Sicyon. Taube Rf Σ in □ | R. |
| 727 | Justinus Rf Kaiser mit Reichsapfel etc stehend. Rf Kopf r. | R 18. |
| 728 | Theodosia in der Krim. Pallas r. Rf Bogen im Futteral, Keule. Unten OEY. RRRR aber zweifelhaft. | E 19. |
| 729 | Coela, Antoninus Pius Rf Schiff. | E 18. |
| 730 | " Gallienus " Kopf der Tyche | E 25. |
| 731 | Sestus, Hermes etc von vorn Rf Diota | E 11. |
| 732 | " Kopf v. vorn Rf Thyrsus. | E 11 |
| 733 | Andros? Weibl. Brustb. v. vorn Rf Lyra. A N Δ PI? | E 16. |
| 734 | Cius. Apollokopf Rf KI Cantharus | E. 13. |
| 735 | Nicaea, Hadrianus Etruscus Rf Stehende Hygieia | E 24 |
| 736 | Nicomedia, Antoninus Pius Rf Sitzende Tyche | E. 21. |
| 737 | Cyzicus, Commodus Rf Sitzender Poseidon | E. 28. |
| 738 | " Domna Rf Schreitende Demeter mit 2 Fackeln | E 28. |
| 739 | Parium. Gallienus (IΛΛPIICINNCK) Rf Opfernder Genius | E 28 |
| 740 | " Domna Rf Schreitende Demeter mit 2 Fackeln | E 16. |
| 741 | Pergamum Af Apollokopf Rf Tranke | E. 9. |
| 742 | Alexandria Troas, Crispina Rf Lyra. | E 16 |
| 743 | Ilium. Kopf in ¾ Profil Rf Stehende Pallas | E 11. |
| 744 | " Augustus. " " " | E 11 |
| 745 | | E. 11 |
| 746 | " Nero u. Agrippina Rf Stehende Pallas | E. 23 |
| 747 | " Maximus Rf Brustbild der Pallas | E 22 |
| 748 | Mytilene. Tiberius und Livia. 2 Köpfe | E. 19 |
| 749 | Aezanis Claudius Rf Stehender Zeus mit Adler | E. 18 |
| 750 | Aradus Rf Stier, darunter CKO | E. 25 |
| 751 | Irenopolis ~~Laodicea~~ Stadt. Domitian Rf Hygieia mit Zweig u. Schlange, ein Kind haltend. | E. |
| 752–785 | Byzantinische Bleisiegel | PL. |
| 786 | Venezianische Plombe 1721 | PL. |

Geschenk des Hrn. Wurach in Carácas.

15 Juni.

787–88 2 R, 1 von Carácas 1819, eine spanische Beide an den Distelfink gelegt. — R.

Von Hrn. Sabbas (durch das Consulat i. Smyrna) f. 6 M. Nr. 1180/78.

21 Juni.

| | | |
|---|---|---|
| 789 | Chios Rf X I / R N Stehender Herakles | E. 22. |
| 790 | " " " und Umschrift, dieselbe Rf | E 25. |
| 791 | " " " " " Diota. | E 26 |

2 Juli

792 Heinrich
× 793 Camerino
794 Hagenau
795 Landstra

2 Juli

796 Lycien.
797 Irene em
798 Rhoemet
799 Unbestimm
800 Cydonia
801–3 Pyranth
804 Phaestu
805 Rhithy
806 Creta(?)
807 "
808 Abbaeti
809 Pisane
× 810 Smyrna.
811 "
812-13 "
814 "
815 Chios, S
816 Antiochia
817 Aphrodis
818 "
819 Metropol
820 Nysa,
821 Stratonic
822 Taba
823 "
824 "
825 "
826 " Ner
827 " Fau
828 " Gel
829 Perga, M
830 Isindus
831 Sagalass
832 Magnesia
833 Sardes.
834 Thyatira

| | | |
|---|---|---|
| 2 Juli | Von Hrn. R. Jungfer (Nr. 1353/78) 15 M. | |
| 792 | Heinrich VII v. England, Halfgroat | Æ |
| × 793 | Camerino, Julie v. Varano, Grosso | Æ |
| 794 | Hagenau, Groschen von 1601 | Æ |
| 795 | Landstrass in Krain, Denar | Æ |
| 2 Juli | Von Hrn. Nicolò Sabbas in Smyrna (Nr. 1268) 150 M. | |
| 796 | Lycisch. Vorderth. eines Ebers. Rf (SYAS) | Æ 18 |
| 797 | Irene und Constantin VI Kreuz Rf Schrift | Æ |
| 798 | Rhoemetalces v. Thracien u. Augustus. Hf Thron. | Æ 13. |
| 799 | Unbestimmt. Schiff Rf Monogramm und Aplustre | Æ 20. |
| 800 | Cydonia. Eule Rf Halbmond u. Stern | Æ 13. |
| 801–3 | Pyranthus Kopf Rf Palme | Æ 11–13. |
| 804 | Phaestus. Talon Rf Hund | Æ 16. |
| 805 | Rhithymna. Pallask. Rf 2 Delphine. | Æ 13. |
| 806 | Creta(?) Domitian. Rf ΔΙΟΣ Adler. | Æ 23. |
| 807 | " " " ΔΙΟΣ ΑΓΟΡΑΙΟΥ Altar Ähnliche von Sestini irrig nach Nicaea gegeben beide zu unseren Incerten gelegt. | Æ. 19. |
| 808 | Abbaeti Mysi. Weibl. Kopf Rf Doppelbeil im Kranz | Æ 15 |
| 809 | Pitane Annonsk. r Rf Pentagramm. | Æ. 7 |
| × 810 | Smyrna. Bacchus und Ariadne (?) sitzend Rf Schiff | Æ. 27 |
| 811 | " Synkletoskopf Rf Tempel | Æ. 20 |
| 812–13 | " Tychekopf Rf Tyche – Amazone stehend. | Æ. 21. |
| 814 | " , Domna Rf ΘΕΑ ΡΩΜΗ sitzend. | Æ 29. |
| 815 | Chios, Sphinx Rf Cantharus ΗΜΙΑCCΑΡΙΟΝ | Æ. 16. |
| 816 | Antiochia Cariae, Demosk. Rf Flussgott. | Æ 17 |
| 817 | Aphrodisias, Gallienus Rf Reiter r. | Æ 28 |
| 818 | " " " l. | Æ 26. |
| 819 | Metropolis (Joniae), Valerian Rf Drei stehende Figuren | Æ. 34. |
| 820 | Nysa, Tychekopf Rf Vier Ähren | Æ. 17. |
| 821 | Stratonicea Fackel Rf Dzgl. | Æ 10. |
| 822 | Taba Zeuskopf Rf Dioskurenhüte | Æ. 17. |
| 823 | " Tychekopf Rf Altar | Æ. 15. |
| 824 | " Weibl. Kopf Rf Bogen u. Köcher | Æ. 13. |
| 825 | " " Rf Stiervordertheil | Æ 11. |
| 826 | " Nero Rf Schrift | Æ. 20. |
| 827 | " Faustina j. Rf Stehende Fortuna | Æ 19. |
| 828 | " Geta Rf Nike | Æ 18. |
| 829 | Perga, M. Aurel. Steh. Artemis | Æ. 14 |
| 830 | Isindus. Zeuskopf Rf Reiter | Æ 19. |
| 831 | Sagalassus, Valerian. Steh. Serapis | Æ. 34. |
| 832 | Magnesia Lydiae Gordian III. Steh. Tyche u. Nike | Æ 32. |
| 833 | Sardes. Herakleskopf Rf Waffen des Herakl. | Æ 17 |
| 834 | Thyatira Elagabal. Jagende Artemis | Æ. 26. |

| | | |
|---|---|---|
| 835 | Tralles, Antoninus P. Steh. Fortuna. | Æ. 28. |
| 836 | Acmonia, Hadrian. Steh. Artemis | Æ. 16. |
| 837 | " Sw. Alexander. Steh. Fortuna | Æ. 30. |
| 838 | " Gallienus " " | Æ. 28. |
| 839 | Aezanis. Serapis. Rf Adler. | Æ. 18. |
| 840 | " " " | Æ. 14 |
| 841 | Alia, Gordian III. Tempel | Æ. 26 |
| 842 | Cadi Pallask. Rf Steh. Bacchus | Æ. 16 |
| 843 | Hierapolis Phryg. Elagabal Rf Deus Lunus | Æ. 21 |
| 844 | Pessinus, Claudius Rf Sitzende Cybele | Æ. 21 |
| 845 | Unbest. Kleinas. Stadt. Köpfe des Caracalla u. der Domna | Æ. 18. |

5 Juli — Vom Magistrat in Erfurt (Nr. 1421/78). 300 M.

| | | |
|---|---|---|
| 846 | Aurelius des Numerianus. VICTORIA AVGG. Der Kaiser u. 3 Figuren. In Erfurt gefunden. Publiciert von Prof. Dr. Weissenborn Zeitschr. f. Numism. V, 207. Nicht bei Cohen | N |

Durch Dr. v. Sallet (Nr. 1420/1878). 5 M. 50.

| | | |
|---|---|---|
| 847 | Ilium Rf ЄΚΤΩΡ Hector stehend. | Æ. 16. |

11 Juli — Von Hrn. Lambros für 1000 frcs und im Tausch gegen eine Münze von Phenens, Dublette (Nr. 1428/78)

| | | |
|---|---|---|
| 848 | Gold-(Electron) Stater mit Helios u. 2 Rossen. Rf ⊡ incus. | EL. 18 88 |
| 849 | Goldmünze von Acco, von den Christen geprägt, mit arab. Umschrift (13 Jahrh.) | N. 24. |
| 850 | Ariaos (?), Satrap von Cappadocien (?), dem Ariaramnes verwandt. Kopf m. Tiara Rf Reiter ΑΡΙΑΟ | Æ. 18. |
| 851 | Pergamum, Gaius u. Lucius, Kopf auf jeder Seite. | Æ. 18. |
| 852 | Zeleia Troadis Herakopf Rf ΞΙΛΕ, das zweite bekannte Exemplar. | Æ. 11 |
| 853 | Stratonicea Bellerophon neben dem Pegasus. Rf Altar etc | Æ. 21 |
| 854 | Maeonia Kopf des Zeus Olympios l. Rf Roma, auf e. Panzer sitzend | Æ. 26 |
| 855 | Hierapolis Phryg. Rf ЄΥΒΟϹΙΑ Stehende Fortuna. Kind am Füllhorn | Æ. 27 |
| 856 | " " " Zwei Kinder neben einer Urne sitzend. | Æ. 20 |
| 857 | Orange, Friedr. Heinr. v. Nassau, Teston. | R. 29 |
| 858 | Joh. Ferd. v. Heredia, Rhodiser Grossmeister. | R. 19. |
| 859 | Acco, Henri de Champagne | Æ. 12. |
| 860 | Aspendus. Reiter. Rf Eber ΕΣΤΓΕΔΙΙΥΣ | R. 20. |

14 Juli — Von Herrn Prof. Fieweger f. 84 M. (Nr. 1473/78)

| | | |
|---|---|---|
| 861 | Jacob VI v. Schottland, 30 Schillingstück. | R. |
| 862 | Lindau, Brakteat. Kaiserkopf mit Zweigen. | R. 20. |
| 863 | Überlingen, Brakteat. Kopf u. Gebäude, zu Passau Magdeburg. | R. 20. |
| 864 | Neufundland, 2 Dollarstück 1865 | N. |
| 865 | Guatemala, 5 Pesostück 1869 | N. |
| 866 | " 1 Peso 1859 | N. |
| 867 | Centralamerika, Kleine Goldmünze mit Contremarke (Löwe) auf jeder Seite | N. |

| | | |
|---|---|---|
| 868 | Japan, 2 Dollarstück | N. |
| 869 | " Dollar. | N. |
| 16 Juli. | Durch Herrn Rudolf Klein in Kopenhagen. (No. 1095/78) für .... | |
| 870 | Wilhelm IV, 1 Guilder } für Britisch Guyana | AR |
| 871 | " 1/4 Guilder } für Britisch Guyana | AR |
| 872 | " 1/8 Guilder } für Britisch Guyana | AR |
| 873 | La Platastaaten, Prov. Rioja, 1/2 Real | AR |
| 874. | Siam, neue Münzen von 1876. Tical | AR. |
| 875. | " , 1/4 Tical | AR |
| 876. | " , 1/8 Tical | AR |
| 877. | " , 2 Peis | Æ |
| 878 | " , 1 Pei | Æ |
| 879 | Siam, Porcellanmünze mit dem Kopf des Königs | Porcellan. |
| 880 | Mauritius, Funfzigsous | AR |
| 881 | Mauritius, Fünfundzwanzigsous | AR |
| 882 | Azoren, Maria I, 20 Reis. | Æ |
| 883 | Südseecompagnie, Georg II. | AR |
| 16 Juli | Geschenk des Hrn. Hauptmann v. Graba. | |
| 884 | Brakteat von Helmstedt, ohne Namen | AR 25 |
| 885 | " " Braunschweig, " " . | AR 25 |
| | Tausch mit Herrn Stadtsyndicus Picard in Schlotheim. (Nr. 1521/78) | |
| 886 | Merowingische Goldmünze: VIENC FET, Kopf. Rf MARCELLVS. Kreuz. MA, Abschn.: PAX | AV. 14. |
| 22 Juli | Aus der Auction Jarry in Paris. (durch Rollin u. Feuardent). | |
| 887 | Sotapianus, das Exemplar der Saml. Bellet de Tavernost. Rf VICTORIA AVG (1600 fr). | AR maj. |
| 888 | Brutus, mit dem processus des ersten Consul. Restituirt ~~der~~ von Traian. | AR. |
| 889 | Rubrius, L., Dossenus. Denar mit Junokopf u. Quadriga. Restituirt v. Traian. | AR. |
| 22 Juli | Von Rollin und Feuardent in Paris | |
| 890 | Etruskische Silbermünze mit Gorgoneion. Darunter ^ Rf glatt. 40 fr. | AR. 15. |
| 891 | " " " " " IIC " " . 50 fr. | AR. 13. |
| 24 Juli | Von Herrn G. Lambros aus Athen (Nr. 1531/78) für 2960 Mark. | |
| 892 | Knosus. ΚΝΩΣΙΟΝ Weiblicher Kopf r. im Labyrinth. Rf ΜΙΝΩΣ Thronender Minos l. Unicum. | AR 24. |
| 30 Juli | Von Hrn. R. Jungfer (Nr. 1614/78) f. 8 M. | |
| 893 | Nördlingen Groschen v. 1518 | AR |
| 894 | " " " 1520 und Maximilians (+1519) Bildniss. | AR. |
| 895 | Königsstein, Groschen v. 1519 v. Eberhard, in Augsburg geprägt | AR. |
| 896–97 | Deutscher Orden in Mergentheim, Carl Alex. v. Lothringen. 2½ Kreuzer u. 1 Kr. | AR |

31 Juli. Von Hrn. Nic. Sabbas in Smyrna f. 754 M. Nr. 1092/78.

898 Unbestimmte M. Vordertheil eines Ebers l. Æ II — K 10.
899 Colophon, Otacilia Severa. Æ Homer sitzend — E 29.
900 Chios u. Erythrae. Sitzende Sphinx Æ Steh. Herakles — E. 19.
901 Magnesia Lyd. Ionicae. Reiter Æ Stier — E. 16.
902 Ephesus, Köpfe der Triumvirn Æ Artemis v. Ephesus. — E. 15.
903 Smyrna, Augustus, Tiberius u. Æ steh. Livia — E. 19.
904 Teos, Tychekopf Æ Bacchus u. Ampelus — E. 23.
905 Antiochia Car. Pallaskopf Æ Adler — E. 18.
906 " " Etruscilla. Æ Aphrodite u. Eros stehend — E. 28.
907 Hier. Taba, Æ Steinbock — E. 16.
908 Antiochia Cariae Pisidiae, Severus. Æ Steh. Figur mit phryg. Mütze etc. — E. 23.
909 Magnesia Lydiae Ionicae Tychekopf Æ Dreifuss — E. 15.
910 Bagae, Gorgoneionkopf Æ Steh. Figur — E. 23.
911 Philadelphia, Artemiskopf Æ Sitz. Apollo, Eule auf der Lehne — E. 20.
912 Acmonia, Hadrian Æ Sitz. Cybele — E 22.
913 Acmonia, Nero. Æ Sitz Jupiter. — E. 18.
914 " M. Aurel Æ Reiter — E. 20.
915 Apamea, Philippus II Caesar. Æ Steh. Fortuna — E. 23.
916 Cotiaeum, Philippus I. Æ Bacchus im Löwengespann. — E. 25.
917 Eucarpia, Gallus Maximinus Æ Steh. Artemis etc. — E. 19.
918 Eumenia. Kopf des Aesculap Æ Kranz. — E. 14.
919 Traianopolis Demeterkopf Æ Sitz. Cybele — E 18.
920 } byzantinische Bleisiegel. — Pl.
921 }

Geschenk des Schülers Theodor Mommsens.

922 Galvanoplastisches Medaillon mit Mommsens Brustbild (v. Bogas). — E.

1 Aug. Von Hrn. Landesrabbiner v. d. Osten f. 150 M. (Nr. 1432/78)

120 St. (Darunter einige Fragmente) Ausbeute aus dem Funde von Witzmitz, s. Leitzke. f. Numismatik. Vol. VI.

923–1042 Denare etc aus der Zeit der Ottonen 991 — 1002. — R.

1 Aug. Von Hrn Prof. Dr. Rhusopulos f. 5280 M. (Nr. 1579/78)

1043 Serrhyle in Chalcidice. Reiter r. u. Hund. ΣΕΡΜΥΛΙΚΟΝ Æ □. (3500 fr.) Unedirtes Unicum. — R. 26.
1044 Pausanias K. v. Macedonien. Kopf Æ Pferd r. ΠΑΥΣΑΝΙ. Nicht subaerat. — R. 22.
1045 Abdera. Greif Æ Steh. Artemis mit Bogen u. Pfeil u. Kranz r. unten Hirsch. ΠΟΛΥΚΡΑΤΗΣ (1700 fr.) — R 23.

2 Aug. Von Hrn Bankier Hahlo f. 156 M. (Nr. 1574/78)

1046 Silbermünze Landgraf Wilhelm der Ältere v. Hessen. Steh. Heilige Elisabeth Æ Wappen, links Klein das Wappen von Jerusalem, rechts der gewirbte Hut u. d. Schwert, Ehrengabe des Papstes nach der Rückkehr Wilhelms aus Palästina 1492. Unbekanntes Unicum. (150 M.) — R 27

J. f. Zeitschr. f. Num. Vol. VI.

1047 Dollar der
1048 Mexico,
1049 Barcelon
1050 Aureus des
1051 Traian,
1052 Maxentius
1053 Cardia,
1054 Aenus.
1055 Hephaestia
1056 Myrina
1057 Alex. T
1058 Colonie
1059 Creta
1060 Cyrene
1061 Unbestim
1062 Nesbynm
1063–1110 48 byz an
1111 Lysimachus
1112 Rhodus,
1113 Augustus,
1114 Claudius
1115 Stathalde
1116 Smyrna
1117 "
1118 Nysa, C
1119 Smyrna
1120 Neapolis
1121 Termessus
1122 Sardes,
1123 Caesarea
1124 Magnesia
1125 Eumenia
1126 Cotiaeum
1127 Heraclea

| | | | |
|---|---|---|---|
| | 1047 | Dollar der vereinigten Staaten 1878. | R |
| K 10. | 1048 | Mexico, 50 Centavos 1871. | R. |
| E 29. | | | |
| E. 19. | | Von Herrn Binge f. 1 M. | |
| E. 16. | 9 Aug. 1049 | Barcelona, Ferdin. d. Katholische, Kleine Silbermünze mit Kopf u. Wappen. Heiss Taf. 80, 6. | R |
| E. 15. | | | |
| E. 19. | | Von Hrn Wippo in Münster (200 M.) Nr. 1723/78. | |
| E. 23. | 15 Aug. 1050 | Aureus des Decentius, Rf VICTORIA CAES·LIB· ROMANOR Mrstm TR. Gefunden bei Sponge, Kreis Herford | A. |
| E. 18. | | | |
| E. 28. | | Von Hrn R. Junghe. | |
| E. 16. | 20 Aug. 1051 | Traian, cos V. Rf Schreibende Victoria: VICDAC auf d. Sch. d. | E II. |
| E. 23. | 1052 | Maxentius Rf CONSERV VRB SVAE Roma n. Victoria im Tempel | E II. |
| E. 15. | | | |
| E. 23. | | Von Hrn. Sabbas in Smyrna f. 170 M. (Nr. 1653/78). | |
| E. 20. | 21 Aug. 1053 | Cardia, Kopf v. vorn. Rf Löwe. | E. 18. |
| E 22. | 1054 | Aenus. Hermeskopf Rf Caduceus. | E 10 |
| E. 18. | 1055 | Hephaestia. Heliaskopf Rf Caduceus mit Traube | E. 15 |
| E. 20. | 1056 | Myrina Lemni. Pallaskopf Rf Eule | E. 7 |
| E. 23. | 1057 | Alex. Troas, Maximus Rf Nike und Trophaeen auf d. Bogen | E. 25. |
| E. 25. | 1058 | Colonie Troad. Pallask. Rf Stern | E 9. |
| E. 19. | 1059 | Creta Zeus umbek. = Kopf Rf Ziege Λ Υ (Elgros ⅔) cf. Eckhel N. vet. anecdot. IX, 18. | E. 17. |
| E. 14. | 1060 | Cyrene. Kopf m. langem Haar Rf Adler ⌊⌋ und Silphium Magas | E 18. |
| E 18. | 1061 | Unbestimmt. Herakleskopf m. Kranz Rf. Halber Pegasus | E 11. |
| PL. | 1062 | Methymna Pallaskopf Rf Cantharus | E. 17. |
| | 1063–1110 | 48 byzantinische Bleisiegel. | PL. |
| | 1111 | Lysimachus. Goldstater vom gew. Typus u. Monogr: ΔΚ | N. 18. |
| | 1112 | Rhodos, gew. Typus Rf ΑΓΗΣΙΔΑΜΟΣ u. Artemis | R 19. |
| E. | 1113 | Augustus, Denar mit Triumphbogen, darauf Quadriga (735/736) | R |
| | 1114 | Claudius Denar mit PACI AVGVSTAE | R |
| | 1115 | Statthalter von Tabaristan mit Sassanidentypus | R 23. |
| | 1116 | Smyrna, Vespasianus junior Rf Nike | E. 17. |
| | 1117 | " Caligula Rf sitzende Drusilla | E. 21. |
| R. | 1118 | Nysa, Claudius Rf Raub der Proserpina | E. 19. |
| | 1119 | Smyrna Zeus-Akraios Kopf. Rf ΠΑΝΙΩΝΙΟC | E. 19. |
| | 1120 | Neapolis Joniae, Gordian III. Rf Steh. Pallas | E. 22. |
| Dirtes Umi. | 1121 | Termessus Herneskopf: T EPMHC, also abkürzende Trennung des EPMHC! Rf Pallas stehend | E 29. |
| R. 26. | | | |
| R. 22. | 1122 | Sardes, Augustus u. Pergamum. Rf Zwei Figuren NΩ | E. 19. |
| Σ (1700 fr.) R 23. | 1123 | Caesarea (Tralles?) Weibl. Kopf. Rf Herakles mit dem Namen des auf M. des Vedius Pollio vorkommenden Parrasius Menandri | E. 19. |
| | 1124 | Magnesia Joniae Hadrian Rf Ephesische Artemis ΛΕΥΚΟΦΡΥC | E. 23. |
| links | 1125 | Eumenia, Synkletos-Kopf Rf Ephesische Artemis | E. 24. |
| bestes | 1126 | Cotiaeum, Philippus s. Rf Cybele auf dem Löwenwagen | E. 25 |
| u.) R 27 | 1127 | Heraclea Joniae. Synkletoskopf Rf Stehende Tyche | E 25. |

| | | |
|---|---|---|
| 1128 | Synnada, Decius. Rf Der Kaiser im Viergespann | Æ. 30. |
| 1129 | Smyrna, M. Aurel Rf Sitz. Jupiter. | Æ. 30. |
| 1130 | Laodicea Rf die Wölfin mit Romulus u. Remus | Æ. 16. |
| 1131 | Cibyra Philippus jun Rf Cista. | Æ. 18. |
| 1132 | Ephesus, Gallienus Rf Artemis als Jägerin neben einem Baum. | Æ. 28. |
| 1133 | Smyrna Vespasian Rf Sitz. Zeus | Æ. 26. |
| 1134 | Perga, Otacilia Rf Idol im Tempel. | Æ. 26. |
| 1135-36 | Faustina jun. (unbest. Stadt) Smyrna Löwe mit Tympanum. ΘΕΥΔΙΑΝΟϹ ΑΝΕΘΗΚΕ | Æ 20 |
| 1137 | ~~Alexander d. Gr.~~ Cassander Pallaskopf z. r. Rf [ΒΑΣΙΛΕΩΣ] Bogen u. Keule ΚΑΣΣΑΝΔ... ~~Unbekannt?~~ | Æ. 18. |
| 1138 | Glasmarke mit Monogramm: [monogram] | |

22 Aug. Von Hrn. Prof. Čermák im Tausch gegen römische Dubletten. (s. dort. Verz.)

| | | |
|---|---|---|
| 1139 –1142 | Vier Denare von Wladislaus I von Böhmen (3 verschiedene Typen). | R. |

2 Sept. Von Herrn Hahlo in Berlin (50 pf)

| | | |
|---|---|---|
| 1143 | Newfoundland, 10 Cents 1873. | R. |

12 Sept. Vom deutschen Hülfsverein in Stockholm für 100 Mark (Nr. 1905/1878)

| | | |
|---|---|---|
| 1144 | Goldmedaille mit Gustav Adolph's Bildniss v. vorn Rf Bildniss seiner Gemahlin von vorn (3 Dukaten) | N. oval. |

14 Sept. Von Hrn Sabbas in Smyrna. (90 M.) Nr. 1893/1878

| | | |
|---|---|---|
| 1145 | Leo IV, Goldmünze mit 2 Brustbildern u. 2 thronenden Kaisern. Sabatier 80 fr. | N. |
| 1146 | Alexandria Troas. Apollokopf Rf Apollo, vor ihm Maus ΑΛΕΞ. | Æ. 15 |
| 1147 | Assus Pallaskopf Rf Greif. | Æ. 14. |
| 1148 | Elaea Hadrian u. Sabina Rf Brustbild der Kora. | Æ 18. |
| 1149 | Temnus Kopf des Zeus akraios Rf Sitzender Homer. | Æ. 20. |
| 1150 | Celenderis, Antiochus IV Rf Stehender Apoll. | Æ. 22 |
| 1151 | Diocaesarea Philippus I Rf 2 Figuren; Flussgott. ΚΕΝΝΑΤΩΝ etc. | Æ. 33 |
| 1152 | Philadelphia, Severus Rf Steh. Fortuna | Æ. 18. |
| 1153 | Temenothyrae, Salominus Rf Steh. Serapis | Æ. 25. |
| 1154 | Tralles-Caesarea Rf Steh. ephes. Artemis. | Æ. 15. |
| 1155 | Acmonia Nero Rf Sitz. Zeus. | Æ. 18. |

21 Sept. Von Hrn Hahlo (12½ M.)

| | | |
|---|---|---|
| 1156 | Peter II von Portugal für Brasilien, 2000 Reis. | N. |

26 Sept. Von Herrn Liard in Paris 15 von ihm gegossene und ciselierte italienische Æ Medaillen für 96 Mark. (1983/78) Vgl. ferner 1198/1878 ff.

| | | |
|---|---|---|
| 1157 | Alexander Medici als Knabe Rf Hermes Flavius Apollini suo conseravit | |
| 1158 | Ludwig Gonzaga Rf Vogel auf einem Zweig S. P. | |
| 1159 | Johannes de Ghaddis Rf Falke | Frdl. Taf XXVII 2 |
| 1160 | René von Provence und Johanna Rf Der König als Richter | XXXIX 4 |

| | | | |
|---|---|---|---|
| E. 30. | 1161 | Johanna de Laval Gattin des René ℞ Zwei Tauben | |
| E. 30. | 1162 | Ludwig Gonzaga, ℞ Knabe und Bardelschwein | Frdl. Taf. XXXVII |
| E. 16. | 1163 | Barth. Porcinus ℞ Er auf dem Katheder | " " XX 18 |
| E. 18. | 1164 | Joh. Ant. de Contiguidis ℞ Adler | " " XXIX 22 |
| E. 28. | 1165 | Lorenz Medici ℞ Florentia | Frdl. Taf XXV 4 Rs. |
| E. 26. | 1166 | Antonius Geraldinus ℞ Sancta Religio | Frdl. Taf. XXV 3 |
| E. 26. | 1167 | Alfonsus Estensis ℞ Er auf dem Triumphwagen | Frdl. Taf XXV 1 |
| E. 20 | 1168 | Jentile Bellini ℞ Verschiedene Schrift | Frdl Taf XVII 3 |
| E. 18. | 1169 | Franciscus Marchio Mantuae IIII ℞ Schlacht | |
| | 1170 | Joh. Bellini ℞ Eule | Frdl Taf XVII 4 |
| | 1171 | Cosmas Scaglia ℞ Hirsch | Frdl. Taf XXXIX 1 |

30 Sept. Von Herrn Sabbas in Smyrna (100 M.) Nr. 1970/1978

| | | | |
|---|---|---|---|
| | 1172 | Parium, Cornelia Supera Rf. Steinbock. | E. 20. |
| | 1173 | Adaeus. Unbärt. Herakleskopf Rf Keule. | E. 15. |
| R. | 1174 | Hephaestia Rf Fackel und Dioskurenmütze | E. 17. |
| | 1175 | Imbrus, Augustus. Rf Apollokopf. | E. 21. |
| | 1176 | Dardanus. Hahn Rf Schiffsspitze | E. 10 |
| | 1177 | Elaeus. Pallaskopf Rf Eule | E. 15. |
| N. | 1178 / 1179 | Imbrus, Pallaskopf Rf priapischer Hermes. — (AOENAION steht auf beiden) | E. 16. |
| E. 15 | 1180 | Traian Rf Steinbock, ohne S.C. mit s.p.q.r. optimo principi. Parium. | E. 21 |
| E. 14. | 1181 | Incertus Cretae ? Kaiserkopf Rf Lyra | E. 14 |
| E. 18. | 1182 | (Incertus) ~~Astypa~~ Mysiae. Bart. Kopf r. Rf AΣ TYPH Ephesische Artemis (v. die Rf bei Autonimus Pius Mionnet II 525. Num. Chron. VI S. 148. Antaudrus mit der Artemis Astyrene | E. 13 |
| E. 20. | | | |
| E. 22 | 1183 | Commodus Medaillon. Jugendl. Brustbild mit Aegis r. Rf Vierergespann | E. 36 |
| E. 33 | 1184 | Nachahmung einer M. von Terina und Teanum(?) Herakleskopf Rf Nike sitzend. (Nichtganz modern) | R 27 |
| E. 18. | | Wegen des alten Aussehens und der Oxydirung interessant Die Falschheit dieser Münze ist noch festzustellen. | |
| E. 25. | 1185 | Karl II v. Anjou. Gigliato mit Kreuz und sitzendem König. | R. 25. |
| E. 15. | | | |

10 Oct. Geschenk des Herrn Prof. Dr. Romer in Breslau

| | | |
|---|---|---|
| E. 18. | 1186 | Ethelred II. ℞ STIGNBIT M-O LINC | R |
| | 1187 | — ℞ VYNSTAN M9O BAD | R |

Beide Münzen sind bei Wisby auf der Insel Gotland gefunden.

Von Herrn Oberlehrer Dr. Kuhn für 20 Mark (2089/78)

(10 Stück)

| | | | |
|---|---|---|---|
| | 1188 | Artiger vom Heermeister Freytag von Loringshöven | R |
| | 1189 | — des Bischofs Andreas von Dorpat | R |
| | 1190 | — derselbe | R |
| | 1191 | — des Bischofs Helmich von Dorpat | R |
| | 1192 | — des Bischofthums Riga Zwei Exemplare. | 2R |
| | und 1193 | | |

1194–1197 Vier Pommersche Halbschillinge, von Treptow a. d. Rega. AR.

Von Herrn Liard in Paris für 122 Fr.
12 von ihm gegossene und ciselierte ital.
Medaillons, von Bronze.

1198 Alfons V. v. Neapel KS. Viergespann, Pisano
1199 P. Candidus KS. ein Buch, Pisano
1200 Petrus Medices KS. fehlt
1201 Pirrus Malvecius KS. Mann auf einem Drachen sitzend
1202 Renatus von Lothringen Rf Beutel, Petrus de Mediolano
1203 Innocenz VIII. Rf Drei Tugenden Fdl. Taf. XXXIII
1204 Karl VIII. Rf ~~Engel~~ Pax auf einem Wagen, Victoria geht voran
1205 Franc. Turr. Rf Auriga Platonis, G. d. Torre
1206 Karl der Kühne Rf Goldnes Vlies.
1207 Helisabet Vicentin. Rf Esel, von Pomedello
1208 Sixtus IV. Rf Gruppe von Knienden vor dem Papste
1209 Philipp von Castilien, Vater Karls V.

Æ

16 Oct. Von Herrn Hahlo für 5 Mark (2104/78)

1210 Bracteat von Goslar s. Stenzel Freckleberner Fund Nr. AR
1211 Otto Heinrich Kurfürst von der Pfalz, Groschen von 1520 AR
1212 Christian von Brandenburg Ansbach, Groschen 1/24 AR
1213 Kleiner Bracteat von Weissensee AR

16. Oct. Von Herrn Guttentag aus Breslau (2114/78.)
(180 M.)

× 1214 Danziger Ducaten von 1577 AV

21 Oct. Von Herrn Stadtgerichtsrath Dannenberg gegen 8 Münzen aus dem Funde v. Witzmitz.

1215 Buweihiden Aḍud eddaula u. Fachreddaula, mit d. Titel الملك السيد. AR.
1216 Samanide Aḥmed, Vf. aus einem barbarischen, Rf. aus dem echten Stempel. AR.
1217 " Naṣr II, Samarqand H. 318. AR.
1218 " Abdalmelik, mit dem Monetarnamen عبد مرك AR.
1219 " Manṣûr I, zu Bochârâ. AR.
1220 " Nûḥ II. RRR. AR.
1221. Chalif Elmu'tamid, zu Wâsiṭ AR.
1222. " Elmuqtadir, zu Mossul. AR.

Geschenk des Herrn Prof. Dr. Bühler in Bombay. (2110/78.)

1223. Goldmünze des Bazodeo. AV.
1224. Kupfermünze eines baktrischen Königs der Azesreihe mit: maharajasa mahatasa Kashanasa Kuyala... Æ.

1225 Verschiedene altindische und neuindische Münzen, im Ganzen 10 AR und 57 Æ, so wie ein Fund Vallabhimünzen von etwa 400 Æ.

22 Oct. Von Herrn Heinrich Hirsch (202 M.) Nr. 2140/78.

× 1226 Theodebert II. K. v. Austrasien THEOD. (DER?) Kopfr. Rg MANSISO, im F. AR — AV 10 Mill.
× 1227 Piacenza, Joh. v. Vignate — Bill. 17.
1228 Eadmund K. v. England, sein Kopf Rg +PPIHIPEI MOHEL+ — AR
1229 Valencia und Majorca Karl V. — AR 23
1230 Rudolf von Habsburg in Bamberg oder einer andern Fränkischen Stadt Rg CIVI.... Adler — AR 17
1231 Eine silberne Marke. Gekröntes [illegible] KS. [illegible] — AR 30.
× 1232 Aemilianus Rg Victoria Aug. (85 Mark) — Æ I.

Geschenk des Hrn Hahlo Nr. 2155/78

1233 Zwei werthlose Zinn-Medaillen auf den Aufenthalt des Kaisers in Kassel. Zu den ähnlichen ausserhalb der Sammlung (am Schlusse der Sammlung).

31 Oct. Von Herrn P. Fieweger (1961/78)

1234 Silberne vergoldete Medaille Karls V. und seiner Gemahlin Isabella, mit einer Ochse. — AR

8 Nov. Von Herrn Hess in Frankfurt am Main (Nr. 2272/78)

× 1235 Medaille des Herzogs Heinrich von Guise. S. Januar. rege et protege nos. Brustbild des Heiligen auf Wolken, zu Seiten P AG (unten 1648) Rg Heinrio de Lorena Dux Reip. Neap. Wappenschild, auf einem schrägen Queerbalken S.P.Q.N, oben Fürstenkrone. Unediert, wie es scheint. Hess Thalerkatalog 1878, Nr. 2471, wo das Stück für die Probe zu einem Scudo erklärt wird, die Buchstaben im Felde finden sich allerdings auch auf den Münzen des Heinrich von Guise. Es ist das identische Exemplar von Hess. — Æ 43.

12 Nov. Von Herrn Löbbecke eingetauscht

1235a .... Aehrenkranz, darin ein Getreidekorn Rg K in einem Kranze, zu Seiten K und .. Auf ältere Typen geprägt. — Æ 18.

15. Nov.

Von Herrn Kammermusicus Brehmer (50 Mark)
Nr. 2294/1878.

1236 Philipp der Grossmüthige Landgraf von Hessen, Achtelthaler von 42 (1542 oder 1543?) mit Moneta nonva statt nova. Hoffmeister hat keine ähnliche AR.

Von Herrn Zweybrücken in Malmedy (für 35 M.)
Nr. 2183/78.
Nr. 1250 u. d. folg. aus dem Funde von St. Vith)

1237 Goldgulden des Kurfürsten Richard von der Pfalz 1579 AV
1238-40, 3 Silbermünzen des Erzbischofs Heinrich von Trier 1260-86 3 AR
1241 Trier Erzbischof Dietrich II. 1212-1242 AR
1242 Trier Erzbischof Hugo von Orsbeck 1699, ½ Petermengen AR
1243 Aachen, Adlerschild darüber zwei Thürme AR
1244 Dortmund Kopf d. h. Reinaldus v. v. Rf Adlerschild. AR
1245 Deventer MIL'O CCCCXXXIII oder LXXIII AR
1246 Schafhausen Rex glorie XPE veni usw. AR
1247 England Heinrich III. ROGE ON GLOV AR
1248 . . . . . AR
1249 Köln 1150, Hit arc. AR
1250 Heinrich Graf von Luxemburg, Wappen Rf Thurm mit Zinnen AR
1251 Ramberrilliers bei Epinal, Bischof von Metz AR
1252 Marsal, Bischof von Metz AR
1253 CHAIMTA? Châtel ès Germain bei Metz, Bischof von Metz AR
1254 Matthias II. H. v. Lothringen Diedenhofen. Sehr selten nach dem Katalog Monnier S. 9 Nr. 96 AR
1255 Herzog von Lothringen . . . AR
1256 . . . . . AR

Von Hrn. Fieweger (180 M) Nr. 2204/78

1257 Medaille auf den Nürnberger Goldschmied Wenzel Jamnitzer 1552 Rf Schrift. AR. 40.
1258 " " Abr. Ortelius 1578. Rf Schlange etc. AR. 33.
1259 " " Viglius 1568 Rf Tisch mit Buch u. Licht. Æ. 53.

26 Nov. Geschenk des Herrn Gen. Consul v. Brandt. No 2380/78.

1260-1263, 4 Münzen von Ush in Turkestan, mit chinesischer, mongolischer u. arabischer Aufschrift. Æ.
1264-1265, 2 Münzen von Jarkand, dsgl. Æ.
1266 Münze von Aksu, dsgl. Æ.

26 Nov. Von Herrn von Brandt für 300 Mk. (N°. 2380/78.)

1267 Sammlung Japanischer Münzen, Medaillen usw. Zusammen:
32 N 13 R 249 Æ
sowie 14 Stück japanischen Papiergelds.

30 Nov. Aus dem Funde von Carnitz bei Regenwalde durch Hrn. Dr. Kühne (Stettin) für 67 Mark. (N°. 2423/78.)

1268. Wâsit, H. 84. Unedirt. R.
1269. Wâsit, H. 162? Barbarisirt. R.
1270. Armînija, H. 190. R.
1271. Bagdâd, H. 170. R.
1272. Viertelstück des El Qâsim, 3ten Sohnes des Harûn er Raschîd. Unedirt. Fragment. R.
1273. Arrân, H. 183. Unedirt. R.
1274. Zerenǵ. H. 201. R.
1275/6. Bagdâd 204, ohne Namen des Chalifen. } Fragmente. R.
1277. Arrân 218 H. R.
1278. Bagdâd 242 H. R.
1279. Chalef von Bed'a, H. 176. } Fragmente. R.
1280. Idrisidenmünze R.

2 Dec. Von Hrn Sabbas in Smyrna (Nr. 2187/78).

1281 Chios. Sphinx Rf Quadratum. R. 15.
1282 Dsgl. R 15.
1283 Nicaea, Quietus. Rf Castrum Æ. 23.
1284 Smyrna, Vespasianus junior Rf Nike. Æ. 17
1285 Clazomenae, Augustus und Livia, auf jeder Seite ein Kopf. Æ. 15
1286 " Pallaskopf von vorn Rf Widder, vor ihm der geflügelte Eber. ΦΑΝΑΓΟΡΑΣ Æ. 15.
1287 " " rechtshin Rf Widder. ΙΠΙΛΟΣ Æ. 10.
1288 Smyrna, Augustus Rf Steinbock Æ. 15
1289 " Nike Rf Nemesis Æ. 16.
1290 " Mamaea Rf die Amazone Smyrna mit Beil etc Æ. 31.
1291 " Tranquillina Rf dsgl. Æ. 30.
1292 Nysa, Otacilia Rf ΘΕΟΓΑΜΙΑ auf der Spielurne Æ. 27
1293 Tripolis, Caracalla? Rf Dioskurenhüte. Æ. 15.
1294 } Cragus Rf Keule und Bogen Æ. 14.
1295 }
1296 Cragus und Xanthus. Artemiskopf Rf Hirsch IA, KP Æ. 17.
1297 Termessus. Apollokopf Rf Lyra Æ. 17
1298 " Selenekopf Rf Nike Æ. 14
1299 Attalia Poseidonkopf Rf Steh. Poseidon Æ. 15.

| | | |
|---|---|---|
| 1300 | Tralles, Helioskopf Rf Zweigespann. | Æ. 17. |
| 1301 | Cadi, Hadrian. Rf Sitzende Cybele | Æ. 21. |
| 1302 | Cibyra. Helioskopf Rf Korb | Æ. 19. |
| 1303 | Laodicea Phrygiae, Augustus Rf Steh. Zeus ΠΟΛΕΜΩΝ ΦΙΛΟΠΑΤΡΙΣ | Æ. 20. |
| 1304 | Aradus Rf Buckelstier ΡΠ ✗ | Æ. 20 |
| 1305 | ~~Traianopolis~~? Commodus Rf δη ΜΟϹ ΤΡΑΙ... etc. Sitzender Zeus und stehende Figur (auch Zeus?) Smyrna und Athen (BMC 486) | Æ 29 |
| 1306 | Unbestimmt. Pallaskopf Rf Blitz ΑΡ ΔΙΟΓΕΝ.. | Æ 16. |
| 1307 | Bleitessera mit dem unter dem Baum schlafenden Alexander, dem im Traum zwei Nemesis erscheinen, genau wie auf den Münzen von Smyrna, von schöner Arbeit und sehr gut erhalten | PL. 21. |
| 1308 | Byzant. Bleisiegel mit dem heil. Nikolaos Rf ΝΙΚΟΛΑΥ etc. | PL 36. |
| 1309 | Unbest. kleine Æ. Hf undeutlich Rf [illegible] ? | Æ. 7. |
| 1310 | Hethum II, von Armenien. | Æ |
| 1311 | Desgleichen. | Æ |
| 10 Dec. | Aus einer Auction in Kopenhagen für 166 M. Nr. 2467/1878. | |
| 1312 | Hardeknud, Denar mit Brustbild und Kreuz | AR |
| 1313 | } dgl | AR |
| 1314 | | AR |
| ~~1315~~ | | ~~AR~~ |
| 1315 | Denar von Hardeknud geprägt, von seinem Münzmeister ODDENCAR, aber mit Ethelreds Namen. | AR. |
| 1316 | Magnus der Gute, Brustbild mit deutl. Namen Rf Kreuz | AR. |
| 1317 | Erik Lam Brustbild v. vorn Rf Gotteslamm. | AR |
| 1318 | Svend Gratte, Brakteat mit Kreuz SVNO | AR |
| 1319 | Knud V " " Brustbild u. Namen | AR. |
| 14 Dec. | Geschenk des Hrn Dr. Berger in Prag. | |
| 1320 | Wladislaus von Böhmen, Denar. Rf Brustb. des H. Wenzel l. | AR |
| 1321 | " " Ähnlich, der Fürst hält Schwert. | AR |
| 1322 | " " Krieger mit d. Löwen kämpfend Rf Brustb. des Heiligen v. vorn | AR. |
| 17 Dec. | Tausch mit Hrn. Löbbecke in Braunschweig. (gegen 3 Æ. Venusia, Compulteria, Neapolis s. d. Dublettenverz.) | |
| 1323 | Balearen? Idol v. vorn Rf ~~Pferd~~ Stier. | Æ. 11. |
| 1324 | Cyme, Nero Rf Stehende ΑΙΟΛΙϹ | Æ. 18. |
| 1325 | Unbestimmte italische. Apollokopf Rf Lyra und 3 Werthkugeln. | Æ. 16. |
| 19 Dec. | Von Hrn. Oberndörffer in Hamburg f. 8 M. | |
| 1326 | Denar von Sanchez IV. v. Castilien 1284–95 | AR. |
| | Von Hrn Elle in Apolda Nr. 2515/1878. | |
| 1327–38 | Denare, z. Th. mit ADE · B (?) und Bischofskopf von vorn u. Profil; noch zu bestimmen. Ende des 11 Jahrh. Angeblich aus einem Fund bei Gera. | AR |

21. Dec. Von Herrn Sabbas (60 Mark) Nr. 2481/78

1339 Drachme des Lysimachus, Typen Alexanders, Beizeichen: halber Löwe, Handfackel, Pentagramm — AR

1340 Drachme Alexanders, Beizeichen: Löwenkopf, Geissel ?, Pentagramm — AR

1341 Eine andre, Beizeichen: halbes geflügeltes Pferd ⚲ — AR

1342 Scepsis Halbes Pferd r. . . ON R/ Palmbaum in einem Perlenquadrat und vertieften Quadrat — AR 12

1343 Cebrenia, Widderkopf r., darunter . . BP R/ ⊞ — AR 6

1344 Amphopolis, Kopf des Herakles r. Pallas stehend — Æ 29

1345 Abdera, Claudius R/ Nike — Æ 16

1346 Abdera R/ Greif — Æ 20

1347 Imbrus, Pallaskopf R/ Artemis — Æ 20

1348 Topirus, Antoninus R/ Sitzender Hercules — Æ 23

1349 Scepsis, halbes Flügelpferd R/ Palmbaum — Æ 9

1350 Magnesia Lydiae R/ Fortuna im viersäuligen Tempel — Æ 21

1351 Taba, Geta R/ Artemis ? und Lunus ? — Æ 37

1352 Anazarbus Etruscilla R/ Bacchus auf dem Pantherwagen — Æ 28

1353 Perga, Hadrian R/ Artemis eine grosse Fackel in beiden Händen — Æ 25

1354 Stratonicea, Severus und Domna R/ Der Kaiser zu Pferd — Æ 40

1355 Phocaea Hermeskopf R/ Halber Greif — Æ 16

× 1356 Johannes II. Comnenus +IWΔ/KOMNNO/COΔOV/KAC R/ IC✝XC — Æ

× 1357 Theophilus, Sabatier Tafel XLIII 14. — Æ

1358 Bleisiegel Nike mit Schild. — Blei.

1359 Dicke Paste aus Rosenblättern, Maria mit dem Christuskinde vor ihr ein Engel (Vermuthlich aus byzantinischer Zeit, und nicht moderner Abdruck eines alten Stempels) — Paste.

27. Dec. Geschenk des Herrn Dr. Erman.

× 1360 Chinesische Medaille, welche der verstorbene Professor Adolf Erman auf seiner Reise 1829 in Maimatchin erworben hat. Nach Herrn Professor Schott heisst die Aufschrift: Takung begrüsst den Statthalter von Tien-ho-nei und wünscht ihm gute Gesundheit. Nach einem chinesischen Gelehrten: Belohnung dem Beamten in .... Das Stück ist gegossen und ciseliert, und hat vielleicht eine Oehse zum Anhängen gehabt. — Æ 120 Mill.

# 1879.

Jan. 3. Von Herrn Prof. Conze eingetauscht für 4 R (Tarent, Sybaris, Corinth, Rhlus) und 1 Æ. (Rhegium) aus den Dubletten.

1 Münze eines Seleukiden, zu Erzengân geprägt. Etwa Saec. VI. d. R. Æ

9. Jan. Von Herrn Gabrielli in Neapel durch Herrn Dr v. Pick für 384 M. 62 pf.

X 2 Capua, die oskische Silbermünze. R

16 Jan. Von Hrn R. Junzer (4 M.)

3 Arnold Erzb. v. Köln, Denar mit Kreuz und S. COLONIA, inedirt. R

25 Jan. Von Herrn Stadtgerichtsrath Dannenberg für 3 Bracteaten (im Werthe von 6 Mk.), die aus den Dubletten im Verzeichniss der fortgegebenen Münzen aufgeführt sind, eingetauscht.

4. Münze des El Heggâg ibn Jûsuf, mit dem vollen Glaubensbekenntniss (Mordtmann Nr. 851.) R.

5. Afrîqijja, H. 180, mit dem Namen des Hartuma. Æ.

27 Jan Von Hrn. Rollin & Feuardent in Paris für 3500 fr. (Nr. 2113/78)

X 6 Tetradrachme von Aenea in Macedonien. Hf. Flucht des Aeneas mit Anchises, Creusa, Ascanius. Umschrift: AINEAΣ Rückseite: Vertieftes viereckig getheiltes Viereck. R. 28

Von Hrn. Rollin & Feuardent in Paris für 256 fr. (Nr. 2109)

7 Strato II Philopator Rf kämpfende Pallas. Drachme. R 15

8 Dsgl. R 15

9 Spalirises, Rf Azes' Name baktrisch. Stehender Zeus R 15

10 Spalirises als Königsbruder Rf Stehender Zeus. Unicum. S. Sallet, Zeitschr. f. Num. VI. p. 352. R 15

11 Barbarische Silbermünze Hf Heliocles' Kopf Rf Pferdekopf. R 15.

12 Eucratides, die gewöhnl. Kupferm. mit d. Dioscuren, sehr gut erh. alten Rf. Spuren eines früheren Gepräges: Antialcides' baktrische Aufschrift? Æ □ 22

13 Strato I. Apollo stehend Rf Dreifuss Æ □ 21

14 Manes. Stehender Pferd. Rf Bogen. Unicum. Sallet Zeitschr. etc. VI Taf. VIII, 1. Æ □ 19.

15 Gondopharres mit „gudapharasasasa", früher irrig „Abdagases – Sasan" genannt. Æ. 20.

16 Dsgl. Æ 21

17 Soter megas, Rf Stehende Figur und die baktrische Aufschrift des Königs Æ 20

18 Yndopharres (Gondopharres) Thronender König Rf Nike. – Unicum Bill. 22.

Von Herrn Hoffmann in Paris für 2760 fr. (Nr. 2016/78).

19. Catana, Das Tetradrachmon des Eucratides. Hf. Apollokopf l. etc. Rf Quadriga, Nike mit dem Täfelchen mit EYAIN. Im Abschn. Krabbe. R. 25.

20 König von Axum Brustbild zwischen zwei Ähren v. NEZANA BACILEVC Rf. Brustb. mit Mauerkrone etc. Einfache Umschrift. Unedirt. Æ. 17

21 Tullia, Denar von Traian restituirt Rf Quadriga R.

22 Rubria
23 Mani
24 Byzan
25 Merovi
26 Carl d
27 Toulouse
28. Rhodus
29 Hadrian
30 Umbäss.
31 Priene
32 Smyrna
33 Drusus
34 Aphrodi
35 "
36 Taba
37 Side,
38 Sagalass
39 Iconium
40. Tralles,
41 " –
42 Philade
43 Sardes,
44 Dorylae
45 Tripolis
46 Antioch
47 Peter d'A
48 Michael
49 Andronic
50. Leo VI
51 Peter M
52 Taba. Sk
53 Unbestimmt
54 Cyme.
55 Lampsa
56 Larisa
57 Thyatira
58 Unbestimmte

22 Rubria, von Trajan restituirt. Denar. Vs Kopf Rs Quadriga. R.
23 Manilia, von Trajan restituirt. Denar. R
24 Byzantinische M. der späteren Zeit. 2 Kaiser stehend ... +AVTOKPATOP.. Rs Das Wappen der Palaeologen $\frac{B|8.}{B|8}$ E. 20.
25 Merowinger von Metz METTIS CVETATI um den Kopf. N. 15
26 Carl d. Gr., Trier. CAROLVS IMP AVG Brustb. mit Kranz r. Rs TREVERIS, Gebäude. R Denar.
27 Toulouse, Ludwig d. Fromme. Hs. Kreuz Rs TOLO/SACIVI/TAV. R Denar.

Von Herrn N. Sabbas in Smyrna. 105 Mark. Nr. $\frac{28}{1879}$.

28. Rhodus Helioskopf ganz von vorne Rs wie gewöhnlich, r. Stern. K 11.
29 Hadrian, Klein asiat. Silbermedaillon Rs. COS III Stehender Aesculap. K 25.
30 Unbest. Heraklesk r. Rs ΑΛΟ (nicht ΑΛΕ) Reiter r. Unten: Ϝ ΫΑ. [Leider Kopf. 1 173, 4 74, 33, 13 Mem. I. wie eins und zwei. Mem. IV.] E. 18.
31 Priene Pallaskopf Rs Eule auf Diota, r. u. l. Epheublatt u. Frucht. E. 21
32 Smyrna ΟΠΛΟΦΥΛΑΙ Heraklesk. Rs Liegende Flussgott. E 15.
33 Drusus (?) Rs Nike. E 16.
34 Aphrodisias. Pallaskopf Rs Nike E 17.
35 " Demeterkopf Rs Aphrodite – Idol. E. 22.
36 Taba Demeterkopf Rs Dreizack mit Delphin. E. 24.
37 Side, Aurelian. Rs Steh. Pallas ΑΘΗΝΑ ΑCVΛΩ CIΔΗΤΩΝ E. 26.
38 Sagalassus, Salomina Rs Nike E. 28.
39 Iconium, Gordian III Rs Die Wölfin mit d. Zwillingen E. 30.
40. Tralles, Antoninus Pius Rs Bacchus u. Ampelus. ΤΡΑΛΙΑΝΩΝ (sic) E. 32.
41 " – Caesarea, Veidius Pollio Rs Jupiterkopf. E. 19.
42 Philadelphia, Domna Rs Idol. E. 19.
43 Sardes, Domna Rs Idol E 19.
44 Dorylaeum, Commodus Rs Sitzende Cybele E. 21.
45 Tripolis Cariae, Augustus Rs Steh. Zeus. E. 16.
46 Antiochus IV, Selencia. Rs Blitz. E. 21.
47 Peter d'Aubusson, Rhodier. Hs Steh. h. Johannes Rs Kreuz Bill. 15.

Von Hrn. Sabbas (durch das Vicecomulat d. Dardanellen) 110 M. Nr. $\frac{2570}{78}$.

48 Michael VII und Maria. 2 Brustbilder o. vorn Rs Brustb. der Maria mit d. Kind. N. 20.
49 Andronicus II. der Kaiser vor d. Heiland Knieend. N. 24.
50. Leo VI ... und Constantin Kreuz Rs Schrift. (ist Leo V. zu diesem gelegt) R 21.
51 Peter Mocenigo, Venedig, ein Marcello mit Knieendem Doger etc Rs Thronender Christus. R 21.
52 Taba. Stehender Hirsch Rs Diokaisareakopf. E 13.
53 Unbestimmt. Weibl. Kopf, darüber geprägt Blitz u. Kreuz Rs M im Kranz E 18.
54 Cyme. Weibl Kopf Rs Pferd darunter ΠΥΘΑΣ E 20.
55 Lampsacus, Augustus (?) Rs Poseidonkopf r. E. 15.
56 Larisa Troadis. Diota Rs ΛΥΑ E. 6.
57 Thyatira, Domna. Rs Artemis mit 2 Fackeln E. 25.
58 Unbestimmte byzantin. M. Stehende Maria Rs Kreuz E 19.

Von Herrn Cahn in Frankfurt a. M. 148 M. No. 128/1879

| | | | | |
|---|---|---|---|---|
| 59 | Manlia Scantilla, Denar mit IVNOREGINA | R. | 27 Jan. 97 | Luitpra |
| 60 | Decius, Denar mit VERITAS AVG (Statt Uberitas = Ubertas). | R | 98 | Grimoa |
| 61 | Tetricus Denar, Billon, mit Lorbeerkranz. Rf Victoria COMES AVG | R | 99 | Ascoli |
| 62 | Crevacuore, Silbermünze mit tyroler Typen: Adler Rf Doppelkreuz | R. | 100 | Hadrian |
| | | | 101 | Bonifa |
| | Von Herrn Hamburger in Frankfurt a. M. 740 M. Nr. 2494/1878. | | 102 | Mart |
| 27 Jan. 63 | Johann XXII; Patrimonium Beati Petri | R. | 103 | " |
| 64 | " " , Parma: | R. | 104 | Nicolaus |
| 65 | Benedict XII, Kleine Billonmünze | Bill. | 105 | Julius |
| 66 | Cola Rienzi, Kleine Billonmünze von vorzüglicher Erhaltung. | " | 106 | Leo X |
| 67 | dzgl. festehensogut. | " | 107 | Clemens |
| 68 | Gregor XI, kleine R | R. | 108 | " |
| 69 | Urban VI, Bologna. | R. | 109 | ~~Julius~~ |
| 70 | Martin V, Bologna | R | 110 | Julius |
| 71 | " " , Ascoli | R | 111 | " " |
| 72 | Eugen IV, Rf die 2 Aprostel Rf Wappen. | R | 112 | Sedisva |
| 73 | Macerata (Nicolaus V.) | R. | 113 | Maxim |
| 74 | Avignon (Pius II) | E. | 114 | Utrecht |
| 75 | Spoleto (Paul II). | R | | |
| 76 | Sixtus IV, Giulio mit Brustbild u. Wappen | R | 14 Febr. | |
| 77 | " " Kleine Silbermünze, Rom. | R | 115-119 | Fünf |
| 78 | " " " " Macerata | R | 120 | Thaler |
| 79 | " " " Kupfermünze v. Ascoli | E. | | ne |
| 80 | Julius II, Reggio. | E. | 121 | Medail |
| 81 | Leo X, Perugia Steh. Petrus Rf Wappen der Medici. | R | 122 | Kleines |
| 82 | " , Ravenna Brustb. des h. Apollinaris Rf Wappen | R | 123-124 | Zwei K |
| 83 | " , Pesaro Geburt Christi Rf Wappen | R | 125 | Modern |
| 84 | Hadrian VI ~~Hedrian VI~~, Giulio mit d. Aposteln | R | 126 | Rund |
| 86 | Der Zeit Hadrians VI zugeschrieben, Parma. Brustb. des Ap. Thomas, Altar | R | 127-135 | Neun |
| 86 | " " " " " des h. Hilarius Rf Engel mit Kranz u. Zweig (Victoria) | R | 136 | Grosse |
| 87 | Clemens VII. Modena, Giulio mit Brustbild u. Wappen. | R | 137 | Alexan |
| 88 | " " , Ancona, Grosso mit dem h. Cyriacus. | R | 138 | Bronze |
| 89 | " " ~~Ancona~~ Rom, Kl. Kupfermünze | R. | | |
| 90 | Paul III S PAVLVS·VAS·ELECTIONIS Steh. Apostel Rf Wappen der Farnese | R | 18 Febr. 139 | Silbene |
| 91 | " " Parma. Sitzende Roma Rf Wappen | R | | |
| 92 | " " Macerata, Kl. Kupfermünze | E. | | |
| 93 | Perugia, Aufstand von 1540 Steh. S. Herculanus Rf Kreuz. Kleine Billonmünze. | Bill. | 21 Febr. 140 | Medaille |
| 94 | Sedisvacanz v. 1590, Macerata. Kleine Billonm. | Bill. | | |
| 95 | Urban VIII, Kl. Silbermünze | R | | |
| 96 | " " Brustb. der Apostel einander zugekehrt Rf Wappen. | E | | |

27 Jan. Von Hrn Hamburger in Frankfurt a. M. 551 M. Nr. 2196/78.

97 Luitprand, Longobardenk. Solidus. N.

98 Grimoald Monogramm. Rf Kreuz BENEBENTV R

99 Ascoli, Obizzo Carrara ⊼ darüber der Wagen der Carrara Rf Schrift. R

100 Hadrian I (772–795) Brustb. des Papstes v. vorn Rf VICTORIA DNN Kreuz. Denar. R

101 Bonifazius VII, Fermo. Tiara Rf Kreuz R

102 Martin V. Fermo R

103 " " Sitzender Papst Rf die Schlüssel u. die Säule der Colonna R

104 Nicolaus V. Giulio mit den Aposteln u. Wappen „anno jubilei". R

105 Julius II Bologna Brustbild r. Rf der h. Petronius von vorn thronend. R 26.

106 Leo X der Apostel Petrus v. vorn Rf Wappen; klein. R

107 Clemens VII, Giulio mit bärtigem Kopf Rf der Engel den h. Petrus aus dem Gefängniss führend. R

108 " " " " unbärtigem " v. Bologna Rf der Löwe R

109 ~~Julius III~~ Clemens VII; die h. Justina Rf Wappen R

110 Julius III Giulio mit steh. Petrus u. Wappen R

111 " " mit ~~Cippus~~ Thür und Wappen. R

112 Sedisvacanz von 1559. Steh. Petrus Rf Wappen des Camerlengo R

113 Maxim. Heinrich Kurf. v. Köln Dukaten v. 1665 N

114 Utrecht, David v. Burgund, Goldgulden mit spielendem K. David. N

14 Febr. Aus der „Kunstkammer" der Kgl. Museen.

115–119 Fünf silberne Schraubthaler. 5 R

120 Thaler von Joh. Cas u. Joh. Ernst v. Sachsen 1577 an einem Band mit zusammengebogenen sächsischen Groschen. R

121 Medaillon aus Silberblech von Friedrich v. d. Pfalz (der spätere König v. Böhmen) Dublette R

122 Kleines einseit. Medaillon, Karl V. R

123–124 Zwei kleine ovale Medaillons, Gustav Adolf R

125 Modern ciselirtes einseitiges Medaillon, Philipp II zu Pferde. Das Original war in Goethe's Besitz. Æ.

126 Rundes Medaillon, Ende des XVII Jahrh. Der Kurfürst von Sachsen zu Pferd R

127–135 Neun Medaillons von Andrieu: Napoleon, Josephine etc, Abschläge in Zinn

136 Grosse italiän. Medaille (Ende d. XV Jahrh.) Brustbild des Nicolo Gander {ist unter diesem Namen nicht invent. bei Deutsch, Ital, Fr, Bild} Æ

137 Alessandro Piccolomini, Coadjutor des Erzb. v. Siena. werthloser Abguss. Oval. Æ

138 Bronzemedaillon mit Brustb. des Papstes Alex. VII. Werthloser Abguss Æ.

18 Febr. Von Sr. Maj. dem Kaiser (durch die Kgl. Münz-Direction).

139 Silberne Medaille, in der Berliner Kgl. Münze geprägt. Gekröntes W Rf Erinnerung 1878 im Eichenkranz R.

21 Febr. Von Hrn Kreisgerichtsrath Bardt in Crossen gegen 14 Dubl. (s. Verzeichniss).

140 Medaille Friedrich Hagenauers auf den Strassburger Geistlichen Caspar Hedio 1543. Vorzüglich erhaltenes Original, gegossen u. ciselirt. Æ.

Vgl. Inventar (1873) no. 1304

Von Herrn Sabbas in Smyrna Nr. 179/1879 (150 M)

141–156 (16) Drachmen von Ephesus: Artemiskopf Rf hallen Hirsch. Mit verschiedenen Magistratnamen. Gut erhaltene Exemplare (2 Th. weitwolle Dubletten) aus einem Fund. — 16 R. 20.

157 Spithradates. Perserkopf Rf Halber Pferd. — E. 11.

158 Sesamus Paphlagoniae (so nach der geltenden Bestimmung, aber sehr zweifelhaft). Apollok. Rf ΣΗ / ΣΑ Cantharus — E. 14½

159 Ephesus, Sev. Alexander Rf Artemis auf d. Hirsch — E. 22.

160 Smyrna, Titus u. Domitian Rf Liegender Flussgott — E. 22.

161 Iasus, weibl. Kopf Rf Krabe auf d. Delphin. — E. 14.

162 Unbestimmt. Männl. Kopf r. Rf TE Lyra — E. 9.

Von Hrn. Gabrielli in Neapel Nr. 416/1879 f. 700 Lire.

163 Sybaris, Incusus mit MATZ9AUYM Rf VM oben. Unedirt. — R 29.

164 Croton, Incusus mit Dreifuss und fliegendem Adler. — R. 27.

165 " und Sybaris. Dreifuss QPO Rf Der eingeprägte Stier von Sybaris r. — R. 23.

Diese drei Münzen sind aus einem Fund welche Incusen von Sybaris, Poseidonia, Croton enth. — eodem.

ZfN 1880, 308 ff

Von Hrn. Hamburger in Frankfurt. Nr. 289/1879 f. 195 M.

166 Bologna, Giov. Visconti — R

167 Brescia, Friedrich Barbarossa — R

168 Camerino, nach Vertheilung des ~~Camerino~~ Varano. — R

169 Camerino, Giov. Maria Varano und s. Mutter Joh. Malatesta — Bill.

170 " " " " allein — R

171 " " " " " mit Brustbild — E.

172 Provence, Johanna u. Ludwig, Florenz. — N.

Von Hrn Zucker in Essegg.

173 Pescennius Niger, Denar mit FIDEI EXERCITVI drei Feldzeichen, am mittleren runder Schild mit VI / CAV / C — R

174 Antoninus Pius. CONCORDIAE Antonin u. Faustina, darunter klein M. Aurel u. Faustina j. — E. I.

175 Maximianus Herculius. Kopf m. Kranz r. Rf VTILITAS PVBLICA Stehender Kaiser — E. Quin.

15. März. Von Herrn Rechtsanw. v. Jazdzewski, für eine Goldmünze des Philipp aus den Dubletten eingetauscht.

176. Dirhem des Nûh ibn Mansûr, Samarqand 379 H. RRR. } aus dem Funde zu Jarocin (Kr. Pleschen) — R.

177. Dirhem des Zahîreddaula abû Mansûr (i.e. Bistûn). RRR. } — R.

1. April. Von Herrn Cambe für 1864 Fr. (263/79)

178 Antiochus XI u. Philippus gemeinsam, Tetradrachmon mit übergeschlagenem Lorbeerkranz (1800 Fr.) — R

179 Metapont oder Heraclea? Dreifuss Rf H E zu Seiten einer Ähre — Æ 12

180 Pantikapaeum Stierkopf ΠΑΝ Rf Pansskopf von vorn, ächt? — Æ 12

181 Cass...

182 Clazo...

183 Ny...

184 Silber... K...

185 Topp... u... Le...

204 Marke m... Philetas

205 Miletopolis

206 Samosata...

| | | |
|---|---|---|
| 181 | Cassandrea, Commodus Rs Ammonskopf | Æ 23. |
| 182 | Clazomene, Kopf der Stadt Rs Cybele zwischen bei Löwen | Æ 20 |
| 183 | Nysa, Faustina iun. Rs Bacchus auf einem Füllhorn sitzend, ein Rhyton in der Hand | Æ 19 |

4 Apr. 79 — Von dem Herrn Holz in Schildau für 50 Mark (509/79)

| | | |
|---|---|---|
| 184 | Silbervergoldete Medaille des Prinzen Ferdinand (nachher Kaiser Ferdinand I.) Rs Seine Gemahlin Königin Anna von Ungarn. | AR 62 Mill. |

eodem. — Von Herrn Feuardent für 732 Fr. (744/79)

| | | |
|---|---|---|
| 185 | Kopf der Demeter mit Schleier und Aehrenkranz l. dahinter ein Blatt. — Quadriga r., darüber ΙΣ, im Abschnitt ΣΙΚΕΛΙΩΤΑΝ. (6.92 Grm.) | AR 23. |

5 April. — Von Herrn R. Jungfer für 40 M. (740/1879).

| | | |
|---|---|---|
| 186 | Contoutos, gallischer König. Kopf Rs Wolf, Baum, Stierkopf | Æ. 14. |
| 187 | Massilia, überprägt. Unten Apollokopf Rs Stier; darüber Pallaskopf Rs Dreifuss | Æ. 23. |
| 188 | Amestratus. Artemiskopf Rs Apollo die Lyra spielend. | Æ. 23. |
| 189 | Syracus Pallaskopf Rs Blitz | Æ. 13. |
| 190 | " Doppelkopf Rs Thyrsus | Æ. 15. |
| 191 | Chersonesus. Artemis ~~auf~~ den Hirsch tödtend. Rs Stier. ΔΙΑΓΟΡΑ | Æ. 22. |
| 192 | ~~Delphin~~ Olbia. Delphin zwischen den Dioskurenhüten Rs ΟΛΒΙ Dreifuss | Æ 12. |
| 193 | Byzanz Kopf des Byzas Rs Schiff. | Æ 23. |
| 194 | Athen. Pallaskopf Rs Pallas stehend mit Lanze u. Schild, ~~in~~ d. L. Helm | Æ. 22. |
| 195 | " Pallaskopf Rs ~~Gefäss u.~~ Baum und Altar. | Æ. 14. |
| 196 | " Pallaskopf Rs Telesphorus | Æ. 12. |
| 197 | " Pallaskopf Rs Nike. | Æ. 16. |
| 198 | Dioshieron Stehender Adler Rs Capricorn mit Füllhorn | Æ 13. |
| 199 | Seleucus (~~IV~~ II ?) Bärt. Heraklesk. Rs Stehender Apollo am Dreifuss | Æ. 20. |
| 200 | Antiochus IV. Kopf mit Krone Rs Nike in der Biga | Æ. 19. |
| 201 | Alexander II Syr. Kopf Rs Steh. Figur. | Æ. 19. |
| 202 | Antiochus XII Callinicus. Kopf Rs Steh. Figur mit Füllhorn | Æ. 20. |
| 203 | Sidon. Königskopf Rs Europa auf d. Stier. Phöniz. Schrift | Æ. 17. |
| 204 | Marke von Athen. Pallask. Rs Λ darin die stehende Eule. | Æ 19. |
| 205 | ~~Metapont~~ Philetaerus ? Pallask. r. Rs ~~ΜΕΤΑΠΙ~~ Sitzender Asklepios l, vor ihm Schlange. ~~(liegt bei der Arbeit)~~ | Æ. 17. |
| 206 | Samosata. Löwe Rs Sitzende Stadtgöttin. | Æ. 20. |

207. Panormus? Januskopf. Rf Füllhorn im Kranz. — Æ. 22.

208 ? Pallaskopf. Rf Eule, l. Keule und ☧, das ganze im Kranz. Fabrik der Krim oder Paphlagon, Pontus? — Æ. 21.

209 „Wappenmünze" Melos? Apfel Rf Quadratum incusum — Æ. 6.

210-15 Sechs kleine Æ, offenbar zusammengefunden: 1.) Dreifuss Rf. 2 Hermen. 2.) Stierkopf Rf Herme? 3.) Stierkopf Rf Krabbe 4.) Undeutlich Rf Γ (also Palenses?) 5.) Gerstenkorn (?) Rf K 6.) Diota Rf ΝΙ. — 6 Æ. 5-6

216 Kaichosrue I; Vf. unter dem Pferd [illegible] ? — Æ.

217 Omajjadenmünze. Vf. [illegible] Rf. ∪. — Æ.

218. Unbestimmte Kupfermünze. Rf. - - - - السلطان غياث — Æ.

Von Hrn R. Jungfer. (769/79). 5 M.

219 Syracus Pallask. mit Widderkopf am Helm Rf Seepferd. — Æ. 28.

220 Corinth. Poseidonkopf. Rf ♀ halber Pegasus — Æ. 13.

221 Antiochus, (unbestimmt) Kopf, dem sog. Hierax ähnlich Rf Apollo mit einem Fuss auf den Omphalos tretend. — Æ. 18.

Von Hrn L. Gabrielli in Neapel (545/1879) 3300 frcs.

222-232 Elf Goldstateren des Ptolemaeus Soter mit Elephantenquadriga auf der Rf. Nur in den Monogrammen der Rf. verschieden. NB Von diesen 11 Stateren liegen jetzt nur 3 in der Sammlung nachdem 8 im Tausch weggegeben sind; vgl. das Verzeichniss unter 26 Apr., 14 Mai (2 Mal) 1879. — N. 17-19.

26 Apr. Von Hrn Hoffmann im Tausch (890/1879) s. das Dublettenverzeichn. der fortgegebnen Münzen unter dem heutigen Tage.

233 Amphipolis Apollokopf v. vorn Rf AM / IΦ Fackel im Kranz. Auction Paravey. (2000 fr.) — Æ. 26.

234 Agathokles v. Baktrien mit Euthydem's Kopf Rf. Sitzender Herakles u. ☧ — Æ. 30.

235 Sapor I, Gold. — N. 22.

236 Basilius, Leo u. Alexander — N 15.

Semis 2,21 g!

Von Hrn Bergsöe in Kopenhagen. (913/79).

237-39 3/ Denare des König Nicolaus (Niels) v. Dänemark, 1104-1137. — 3 Æ. 30.

Von Hrn. Meidner Nachfolger 60 M. (914/1879).

240 Rosenobel von Jacob VI v. Schottland. — N.

Von Hrn. R. Jungfer. (823/1879).

241 Olbasa, Volusian Rf Stehender Bacchus — Æ. 23.

242 Corinth, Domitian Rf Der Drache mit dem Knaben etc. — Æ. 20.

243 Chios, Rf ΔΙΧΑΛΚΟΝ Diota. — Æ. 14.

244 Corinth, Hadrian. Rf der sitzende Isthmus. ISTHMVS — Æ. 21.

245 Anchialus, Caracalla Rf Stehende Fortuna. — Æ

Von Hrn Nane in München (982/1879).

246 ~~Sapor~~ Chosroes II, Prägeort: Pr.. Jahr 14. — Æ 30.

Von Hrn Hahlo (973/1879).

247 Medaille auf Melchior Zobel, Bisch. v. Würzburg. Rf Kreuzigung. Gegossen u. ciselirt. — Æ. 30.

9 Mai. Mit einer Sammlung atchinesischer Gegenstände an das ethnologische Cabinet geschenkt.

| | | |
|---|---|---|
| 248 | Kleine Goldmünze von Atchin. Vs. سلطان عز الدين | AV |
| 249 | Bleimünze von Atchin. Vs. ضرب ..... ١٢٧٣ | Blei. |

13 Mai Durch Hrn Consul Tettenborn in Smyrna. (1014/1879) 159 Mark.
(Von Herrn Nazaret aus Iconium.)

| | | |
|---|---|---|
| 250 | Rhescuporis v. Pontus, Stater mit ЄΚΦ | Silberhaltiges AV. |
| 251 | Nero, Quinar mit sitzender Victoria | AR |
| 252 | Tarsus Hadrian Rs Sitzender Zeus. | Æ. 30. |
| 253 | Iconium Zeuskopf Rs Stehender Perseus | Æ. 16. |
| 254 | " Nero Rs Sitzender Zeus | Æ. 27. |
| 255 | Philomelium. Kopf des Deus Lunus Rs Sitzender Zeus. | Æ. 21. |
| 256 | " Augustus (oder Tiberius) Rs Sitzender Zeus | Æ. 19. |
| 257 | " Domna Rs Stehende Tyche | Æ. 22. |
| 258 | " Caracalla Rs Stehende Tyche. | Æ. 22. |
| 259 | Antiochia Pisid. L. Verus Rs. Stehender Deus Lunus. | Æ. 23. |
| 260 | " " Claudius Gothicus Rs. Vexillum zwischen zwei Feldzeichen | Æ. 26. |
| 261 | " " Unbest. Kaiser mit verwilderter Umschrift. (Volusian) Rs Vexillum mit Adler zw. zwei Feldzeichen. | Æ. 21. |
| 262 | Tyana, Caracalla Sitzende Nike auf einen grossen Schild gestützt, darin VIC AVG | Æ. 26. |
| 263 | Parlais, Septimius Severus. Rs Stehende Tyche. | Æ. 20. |
| 264 | Hypaepa. Pallaskopf. Rs Heraklesals Herme. | Æ. 17. |
| 265 | Philadelphia, Maximus. Rs Stehender Zeus | Æ. 26. |
| 266 | Amorium, Augustus. Rs Adler mit Caduceus | Æ. 20. |
| 267 | Diocaesarea, Philippus jun. | Æ. 30. |
| 268 | Prymnessus. Brustbild des Midas Rs Sitzende weibl. Figur. | Æ. 30. |
| 269 | Ninive, Maximinus Rs Priester mit zwei Stieren pflügend. | Æ. 29. |
| 270. | Kaichosrû I; der Reiter auf der Vs. nach l. | Æ. |
| 271. | Kaikaus I ibn Kaichosrû | Æ. |
| 272. | Desgl. | Æ |
| 273. | Kaichosrû II ibn Kaiqobâd, neue Prägstätte? | AR. |
| 274. | Kaiqobâd ibn Kaichosrû, neue Prägstätte | Æ. |
| 275. | Desgl., rohe Fabrik. | Æ. |
| 276. | Moḥammed II ibn Murâd, kleine Silbermünze. | AR. |
| 277. | Hethum von Armenien. | Æ. |

14 Mai Von Herrn H. Hoffmann in Paris im Tausch gegen 3 Gold- und 2 Silbermünzen (s. das Verzeichniss der fortgegebenen Dubletten unter heutigem Datum) Nr. 1136/1879

| | | |
|---|---|---|
| 278 | Childerich II, Marseille. S. Revue Numism. 1845 p. 345. (ist Ex. Belf. 2560) | AV. 21. |
| 279 | Childebert, Marseille. Rs HILDEBERTVS RXIX. (ist Belf. 2567) | AV. 22 |

280 Pipin d. Kl. Strassburg. ARGRAT·CIU. Revue num. 1856 p. 181 — R.

281 " " Verdun VIR DVH — R.

14 Mai — Von Herrn Dr. Imhoof-Blumer im Tausch gegen 2 Goldmünzen (s. das Verzeichniss der fortgegebenen Dubletten unter dem heutigen Datum) Nr. 1135/1879.

282 Pheneos, das Didrachmon mit ΑΡΚΑΣ — R. 24.

15 Mai — Von der Eisenbahn-Direction in Saarbrücken aus dem Funde von Cattenes. Reg. Nr. 2499/78

283 167 Denarii aerei von Valerianus bis zu Tetricus II. Einige der älteren sind von Billon, auch sind etwa ein Dutzend über die obige Zahl als Dubletten mitbehalten worden, völlig werthlose Stücke.
Der Fund ist beschrieben in der Zeitschrift für Numismatik VII p. 315 .....

31 Mai — Von Herrn Schuhmacher aus Stuttgart (Nr. 1194/79) (6 Mark)

284 Petra? IMP C M AVP ANTON.... Lorbeerbekränzter Kopf rechtshin. PETAA und im Abschnitt COLONI. Pflüger mit zwei Stieren rechtshin. Saulcy T.s. S. 353. — Æ 19 Mm.

285 Kupfermünze der Omajjadenzinel Arden geprägt — Æ 20.
Diese Münzen sollen aus Jerusalem kommen.

Von Herrn Mannaberg (Nr. 1179/79) (20 Mark)

286 Ducaten des Justus Maximilian von Bronkhorst 1642 — N.

Von Herrn Binge (Nr. 1185/79) (1 Mark)

287 Constantinus II. Q Fundat. pacis, der Kaiser einen Gefangnen schleppend, RQ im Abschnitt — Æ II.

Von Herrn Dr. Imhoof (Nr. 1279/79) (2 Mark 40 Pf)

288 Zweifrankenstück der Schweiz 1878 — R

289 Frankenstück 1876. — R

Juni 3. Von Herrn H. Jungk in Bremen wird die Sammlung des Herrn Dr. H. Grote, welche Herr Jungk drei Jahre lang besessen hat, angekauft. Diese Sammlung besteht (salvis erroribus) aus 9560 Stücken 305 N 8940 AR 315 Æ. Sie kostet 30,000 Mark.

Nr. 290. Da jede eingelegte Münze eine Kartelle mit „GROTE 1879" erhält, ist keine Eintragung der einzelnen Münzen nöthig.

Juli 3. Von Herrn Sabbas durch Herrn Consulats Verwesen Müller in Smyrna (Nr. 1321/79)

291 Tetradrachmon von Athen ΜΝΑΖΕΑΣ sic, ΝΕΣΤΑΡ Beizeichen: Lampe mit zwei Flammen AR

292 ein andres ΑΥΣΑΝΔΡΟΣ ΟΙΝΟΦΙΛΟΣ Beizeichen: Mohnkopf und zwei Aehren. AR

293 Poroselene, Pallaskopf ΠΟΡΟCΕΛΗΝΕΙΤΩΝ Telesphoros Æ 14

294 Myrina, Salonina, ℞ Artemis den Hirsch niederwerfend Æ 20

295 — Hadrian u. Sabina, ΑΔΡΙΑ (C)ΑΒΕΙ ihre Köpfe ℞ ΜΥΡΙΝΑΙ Stehende Frau. Æ 19.

296 — ..ΙΟΝΥCΙΟ. Mionnet S. VI 36 237 Æ 16

297 Smyrna ΕΙΚΑΔΙΟΣ ΕΠΙ ΦΙΛΙΣΤΟ Nemesis ℞ ΣΜΥΡ Biene Æ 15

298 Erythrae ℞ Fackellenkelter Æ 18

299 Antiochia Pisidiae Caracalla ℞ Stehende Fortuna Æ 22

300 Aezanis Augustus ℞ ΕΠΙ ΜΕΝΑΝΔΡΟΥ Zeus aëtophoros Æ 22

301 Elaea ℞ ΕΛΑΙ und Mohnkopf im Aehrenkranz Æ 19

302 Aenus ℞ Sitzender Zeus dahinter ΑΙΝΙΟΝ Æ 18

303 Smyrna (ΦΡ)ΟΝΤΕΙΝΩ ΑΝΒΥ Kopf des Herakles ℞ Liegender Fluss Æ 20

304 Myrina Traian M. S. VI 38 245 Æ 15

305 ..... ΙΕΡΑ CV.... ΗΤΟC Kopf des Senats ℞ ...ΑΙΩΝ ΙΟΛΕΩΝΜ Stehender Dionysos (?) mit dem Cantharos, auf einen Cippus sich stützend Æ 18

306 Cyme, ΟΜΗΡΟC Homer sitzend ℞ ΚΡΗΘΗΙC ΚΥΜΑΙΩΝ Steh. Frau M. S. VI 15 119. Æ 23

307 Temnus, ΖΕΥC ΑΚΡΑΙΟC Kopf des Zeus ℞ Homer sitzend Æ 20

308 Smyrna, Augustus und Livia cf. M. S. VI 328, 1625 Æ 19

309 Thoraca M. III 184 874 Æ 19

310 Smyrna, Tiberius ℞ ΙΕΡΟΝΥΜΟC ΖΜΥΡΝΑΙΩΝ Cippus Æ 17

311 — Caligula mit Germanicus und Agrippina ΤΑΙΟΝ ΚΑΙCΑΡΑ CΕΒΑCΤΟΝ Str. Kopf des Caligula ℞ ΓΕΡΜΑΝΙΚΟΝ ΚΑΙ ΑΓ(ΡΙ ΠΠΙΝΑΝ) Zwei Stehende, Germanicus mit Patera, Agrippina mit Aehren Æ 19

312 Argos, Vorderkopf des Wolfs l. Pf A oben 1 V — AE 10 — 22 Sept.
313 Faseus car., Kopf des Zeus r. Pf ΒΑΣΙΛΕΙΑΝ IA u. H — Hermias am Delphin. — AE 16. — 328–377 Fund von
314 Lesbos, Dorinus Gattelusio — AE 15. — I. die Sa
323 Goldgulde
329 "
330 Goldmün

Von Hrn. L. Hamburger in Frankfurt a. M. (1436/79).

3 Juli
315 Chieti, Bolognino — R.
316 Cremona. Hl. sitzende Heilige. Pf Kreuz — R.
317 Massa, Albericus Cibo. 1571 Pf brennender Fass VVON GVETTEN IN PESSER — R — 26 Sept.
318 Lavagna, Messerano, Besso Ferrero 1567. Wappen Pf Kreuz — R — 331 Hamdan
319 Modena, Alfons v. Ferrara. Kopf Pf der sitzende S. Geminianus — R
320 Mainz Dietrich v. Isenburg Goldgulden — AV — 2 Oct.
321 Lübeck, Viertelmark 1506. — R — 332. Die Sa
neuzeit
gen Mü
grosse
mit S
auf ein
Lorenz
in
Die Za
und
Samml

Von Hrn R. Jungfer (1409/79)

322 Erythrae, Mamaca Pf Stehende Demeter. — E. 20.

Von Hrn. Loeske (1310/79)

323 Constantin d. Gr. Aureus mit VICTORIA CONSTANTINI AVG. Victoria l; unten TSE — AV.

Von Hrn. Postsecretär Warnecke in Halle. (1311/79)

324 Geprägte Medaille mit den Bildnissen Franz II. v. Lothringen u. s. Gemahlin Christine v. Salm — E. 47. — 6 Oct.

Von Hrn Adolph Meyer (1326/79)

325 Fünflirestück von König Umberto v. Italien, 1878 — R. — 333 Dezana
334 " "
335 Bozzol
336 Gonna
337 "
338 "
339 "
340 "
341 Maila
342 "
343 Mant
344 Montfe
345 "
346 "
347 Neapel
348 Pesaro,
349 "
350 "

7 Juli — Von Hrn Prof. Conze, aus den Pergamenischen Ausgrabungen.

326 Einundsechzig Münzen, dabei 3 silberne, die übrigen Kupfer; griechische, byzantinische arabische u. s. w. Für die Sammlung ausgewählt 1 Malapan von J. Dandolo, 1 AE Johannes III Dukas, (1 Theodor III v. Nicaea?) 1 AE Aerasus, 2 AE Pergamum. Die übrigen werthlos.

Geschenk des Advokaten Hrn. Dr. Winckel zu Samarang (Java).

327. Neunundfunfzig Marken (3 aus Glas, die übrigen aus Porcellan) von siamesischen Kaufleuten ausgegeben. Mit chinesischen Aufschriften, z. Th. mit Darstellungen. Dabei ein ausführlicher Katalog.

14 Juli — Geschenk des Herrn Wyon Graveur der Königin von England

328 Zwei Bronze-Medaillen, 1. K. Victoria Pf Canada incuse — AE 76 M.
2. J. L. Bigsby Naturforscher. — E. 64

22 Sept. Von Hrn Pfarrer Heyse in Bliesendorf. (Nr. 555/1846)

328–377 Fund von 13 Gold- und 37 Silbermünzen aus dem 30j. Krieg und früher, meist Dubletten. In die Sammlung eingelegt sind nur folgende 3 Stücke:

328 Goldgulden des Erzb. Ferdinand von Lüttich 1613. N.

329 " von Metz 1621. N

330 Goldmünze Otmân II von Ḥaleb. N

26 Sept. Geschenk des Herrn Keibel in Treptow a. d. Tollense (2103/79)

331 Hamdanide Seifeddaula, Wâsit. 331 H. Nur in einem Expl. bekannt. AR.

2 Oct. Von Hrn. Hoffmann in Paris. Nr. 2115/1879 1786/79

332. Die Sammlung des Capt. Sandes. Dieselbe besteht aus ~~574~~ 557 römischen Kaisermünzen, darunter 4 Goldmedaillons (Constantin I debell., Constantin II votis X mit Kranz (cf. 81/1880, weggegeben), ohne Kranz Valens) eine Silbermedaillon der Domna, 20 Bronzemedaillons. Die übrigen Münzen sind sämmtlich Grossbronzen. Ausser diesen ~~573~~ 571 römischen Münzen sind drei grosse Bronzemünzen mit Antinous' Brustbild von Arkadien, Hadriani Bithyniae und Smyrna vorhanden. (2 des Tiber von Lugdunum, 1 des Augustus von Caesarea Paris) Die Gesammtzahl ist also ~~577~~ Stück. Da jede dieser Münzen auf einem Zettel mit der Bezeichnung: „Sandes" liegt, ist eine detaillirte Beschreibung hier nicht nöthig. Es ist ein handschriftl. Katalog von Fröhner vorhanden, in welchem die Zahlen genau angegeben sind.

4 AV Med.
1 AR Med.
20 Æ Med.
552 Æ I

Die Zahlen der Sandesschen Sammlung sind: 4 AV 1 AR 572 Æ, 577 Stück; und zurückgegeben wurden: 2 AV. 39 Æ, zusammen 41 Stück. Die ganze Sammlung bestand demnach aus: 6 AV 1 AR 611 Æ, zus: 618 Stück

6 Oct. Von Hrn. Hamburger in Frankfurt. (1664/1879)

333 Dezana Peter Berard, Testone AR

334 " , Delfino Tizzoni 1585 Kleine Silbermünze AR

335 Bozzolo, Giul. Ces. Gonzaga, " Billonmünze Bill.

336 Genua, dritter Doge. Rf Kreuz AR

337 " 21. Doge " " AR

338 " 23 Doge " " Klein. AR

339 " 31 Doge, Cardinal; über der Janua der Cardinalshut. Rf Kreuz AR

340 " Antoniotto Adorno, Teston mit Namen. AR

341 Mailand, Joh. Gal. Maria Visconti u. Lud. Moro Hf Krone Rf Quast. AR

342 " , Franz Sforza Hf drei Bäume Rf Wappen. AR

343 Mantua, Margarethe u. Wilhelm Hf Wappen Rf Lilienkreuz AR

344 Montferrat, Matapan von Theodor 1305–1338 AR

345 " Johann I. Kreuz Rf Adler AR

346 " Joh. Jacob. Wappen Rf Kreuz. AR

347 Neapel, König Konrad (IV) 1250–1254. Adler Rf Kreuz. N

348 Pesaro, Pand. Galeazzo u. Carl Malatesta 1429–38 Hf Heiliger Rf PGK. Bill.

349 " Alex. Sforza 1445–73 Hf Π Rf Schrift AR.

350 " Camilla u. Joh. Sforza. Grosse Silbermünze mit Madonna u. Wappen AR.

6. Oct. Von Hrn Ad. Cahn in Frankfurt a. M. (Nr. 1692/1879). 500 M

351 Silbermedaillon des Sev. Alexander, das Gewand vergoldet. Rf AEQVITAS AVGVSTI in 3 Monetae — R. 33. — 379 Dres

352 Medaille v. Lucas Ulstett 1603. Rf Wappen. Gegossenes u. ciselirtes Original. — R 34.

Von Hrn Consul Travers in Cairo (Nr. 1775/1879). 30 M — 22 Oct.

353 Nomus Cabasites, Hadrian. Rf. Stehende Figur. — E. 18. — 380 Hesta.

Von Hrn Sabbas (durch das Kais. Viceconsulat a. d. Dardanellen) Nr. 2034/1879. 40 M — 381 Thrazische

354 Megiste; Typus von Rhodus — R 14. — 382 Erythrae

355 Assus. Pallaskopf Rf Stierkopf — E. 9. — 383 Alaban

356 Sestus, Nero Rf Lyra — E. 18. — 384 Ilium.

357 Lampsacus, Domna Rf Das Scepter v. Lampsacus. — E. 18.

358 Coela, Sev. Alexander Rf Schiff. — E. 16.

359 Parium. Kopf von vorn Rf Pflug — E. 15. — 26 Nov.

Von Hrn Hirsch in München (Nr. 2083/1879). 70 M — 385 Ath

360 Constantin V und Leo IV. Kreuz Rf Schrift — R.

361 Genua, dreissigster Doge, Zecchine — N. — 386 Der

Von Hrn. Abraham, hierselbst. (Nr. 1581/79) (6 Mk.) — c. d.

362. Mohammed I von Malaga. H. 439. — AR — 12 Dec.

363. derselbe, H. 440. — AR. — 387 Spo

364. derselbe, H. 441. — AR

388 Savo

Von Hrn. Frory aus Teheran. (Nr. 1627/79). (30 Mk.) — 389 Edua

365. Hulaguide Abu Sa'id, Jahr 33 der Ilchanaera, Stadt ﺗﺒﺮﯾﺰ. — AR.

366. Hulaguide Solimanchân, H. 741, subaerat. — AR.

367. Timuride Schah Rokh, kleine Silbermünze — AR.

368. Seldschuke Melikschah zu Ispahan (unedirt) — Æ. — fehlt seit 1982 d.

369. Kupfermünze eines ..الوليد ... عبد ..... ناصر الدين vom Jahre 5 .. — Æ. — 17 Dec.

370. Überprägte Silbermünze mit hebräischer Schrift. Vielleicht mittelalterlich, vielleicht modern, in der Bezahlung nicht mit eingerechnet. — AR. — 390 Sañgg

391 Palemb

392 Desgl

393 Straits

394 "

Von Herrn Prof. Ufer aus Leipzig. (Nr. 1654/1879) (9 Mk.) — 395 "

371. Ortokide Nejmeddin Gâzî von Mardin. Br. Mus. III, 487. — Æ.

372. Ajjubide el Kâmil. H. 617. — Æ. — 396 Ceylo

373. Kleine seldschukische Kupfermünze. Vs. Reiter r., Rs. ابن محمود ... السلطان المعظم. — Æ — 397 Maur

17. Oct. Geschenk des Herrn Geh. Rath Virchow — 24 Dec.

374 Soli Pompeiopolis Diaedumenian — Æ 32 — 398 Dyme A

375 Tarsus als Antiochia am Cydnus — Æ 21

376 — Valerian, drei stehende Figuren — Æ 33 — 24 Dec.

377 Athen, KS. Hercules Farnese — Æ 21 — 399 Medail

378 Unbestimmter Byz — Æ 22

Geschenk des Prof. Adolf Michaelis in Strassburg.

379 Drei Medaillen auf F. A. Wolf, G. Hermann, u. E. M. Arndt.

22 Oct. Von Herrn Sabbas, durch das Kais. Viceconsulat a. d. Dardanellen. (Nr. 2228/1879).

380 Hecta. Widderkopf r. darunter Fasan Rf Stierkopf vertieft. EL. 10.

381 Thrazische (?) Münze. Weibl Kopf l. Rf Greifenkopf r. A T im Quadratum, links oben O. Æ. 8.

382 Erythrae. Vordertheil e. Pferdes r. Rf Stern Æ. 7.

383 Alabanda. Barchischer Kopf r. Rf Stehender Apoll. KICCIOC Æ. 23.

384 Ilium. Pallask. r. Rf EK Stehender Hector. Æ. 15

26 Nov. Von Herrn Lambros, Nr. 2505/79.

385 Octadrachmon Alexanders I. von Macedonien mit dem Reiter AR 32

386 Dekadrachmon Alexanders des Grossen AR 35.

12 Dec. Tausch mit Herrn Hamburger Nr. 2655/79.

387 Spoleto S. IOHAS. ARAH Brustbild mit Bischofsmütze Rf + SPOLAMANVS, im Felde R A N L AR

388 Savoyen Amadeus IV Promis Tfl I 2. AR

389 Eduard 1323 – 1329 Promis Suppl. Tafel II Nr. 2 AR

Herr Hamburger erhält eine Dublette, einen Albus des Johann von Nassau Siegen.

17 Dec. Geschenk des Herrn Dr. Winckel in Samarang. Nr. 2568/79.

390 Sañggôra auf Malakka, Grosse Zinnmünze (Millies Taf. 24, 255). Zinn.

391 Palembang, Kleine Zinnmünze (Mill. T. 19, 200) Zinn.

392 Desgleichen (Mill. T. 19, 203). Zinn.

393 Straits Settlements, 20 cent. AR

394 " , 10 cent. AR

395 " , 5 cent. AR

396 Ceylon, Viertelcent. Æ

397 Mauritius, 20 cent. AR.

24 Dec. Geschenk des Herrn Dr. Weil.

398 Dyme Achaiae, Kupfermünze. Æ 15.

24 Dec. Geschenk der Frau von Graf geb. v. Brandt. Nr. 2754/79.

399 Medaille auf den Arzt Joh. Friedr. Brandt, zu seinem Doctorjubilaeum 1876 geprägt AV 70.

400. Kupferabschlag derselben Medaille. — Æ. 70.

30 Dec. 1879 — Von Herrn Resch in Kronstadt, Siebenbürgen für 5 Mark, Nr. 2767/1879.

401 T. MANLIVS · T · F SERGIA Männlicher (BRV)TOBRIGA Nachen, darunter Kopf r. ein Fisch. Hisp. Baetica. — Æ 28

Florez III LXVII 5, nicht bei Heiss.

Von Herrn Dr. Missong Nr. 2672/1879 für 20 Mark 2 Münzen.

402 Tarsus Macrinus, Apoll stehend zwischen zwei Wölfen, deren Vorderfüsse er hält. — Æ 33.

403 Leo I, Salus publica, der Kaiser mit dem Labarum, einen Gefangnen haltend. Im Abschnitt CON. — Æ 20.

Von Herrn Studienrath Dr. Müller in Hannover Nr. 2453/79 für 10 Mark.

404–409 6 Bracteaten mit dem Braunschweigschen Löwen — AR 22–20.

410 Bracteat von Stade, ein Brustbild mit Schwert und Fahne zwischen zwei Thürmen, unten ein liegender Schlüssel zwischen ∩∩ — AR 18.

## 1880.

Jan. 7 — Von Herrn Adolf Cahn in Frankfurt, Main. für 200 Mark (Nr. 18/1880)

1 Ovale silberne schwach vergoldete Medaille des Markgrafen Ernst von Brandenburg, 5. Sohns des Kurfürsten Joachim Friedrich, Meister des Johanniter Ordens zu Sonnenburg. — AR 46 zu 38 Mill.

Tausch mit einem Gymnasiasten Mielke.

2, 3 Kupfermünze von Segeste ähnlich Hunter 48 VII, und von Tauromenium mit einer Traube, beide von geringer Erhaltung — 2 Æ

10. Jan. — Geschenk des Herrn Prof. Dr. Imelmann.

4. Kleiner Solidus des Heraclius. — AV 16

Geschenk des Herrn Prof. Mommsen

5 Medaille auf J. J. Kraszewski in Krakau — Æ

~~6 Febr.~~ ~~Von Herrn Resch in Kronstadt für 5 Mark.~~

25 März Geschenk des Herrn Dr. von Sedlitz Dir. Asst der Kupferstichsammlung.

6 Pantikapaeum mit stürmendem Pegasus, darunter (?) die Typen des Asander, Prora darüber ..TO, darunter ANAP — A 25

7 Rhescuporis III. Ry Reiter — A 24

8 (derselbe) II. Ry Weiblicher Kopf — A 23

9 derselbe Ry Nike hinstehend Ry Stch. König, Sestrynec, Trapland — A 28

10 Constantin IV Pogonat M, ANNS..., C, CON. — A 32

Geschenk S. M. des Kaisers. (cf. 254/1880)

11 Medaille auf die Vollendung des Gotthard-Tunnels, vom Schweizer Bundesrath vertheilt. — R 38

Geschenk des Hofmedailleurs K. Schwenzer in Stuttgart.

12 Medaille auf den Einzug des Kaisers in Strassburg 1. Mai 1877. — A 60.

6 April Von Herrn Sabbas durch Herrn Consul Tetsabora

Nr. 437/1880.

13 Zwei Elefantenköpfe einander anschauend, Keine Königl. Elefanten, sondern Potin mit moderner Umgebung, jetzt in Zerbst gelegt. — Elefk. 9 Mill.

14 Teos, laufender Greif r. Ry Cantharus ΣΕΚΡ ΑΤΗΣ — R 11.

15 Nicaea, weibl. Kopf mit Mauerkrone Ry Nike l. schreitend — A 14

16 Cyme, Kopf des Pan im Dreiviertelprofil l. Ry Eichenkranz Σεξτις, ΝΑΙΟΝ... — A 16

17 Elaea, Pallaskopf l. Ry. ΑΛΙ ΤΑΝ Eule auf Palmzweig — A 15

18 —, Büste der Pallas r. Ry ΕΛΑΕΙΤΑΝ Korb mit Aehren u. Mohn — A 14

19 Temnus, Philippus der jüng. Ry Herakles bärtig stehend — A 21

20 Eresos, Hermeskopf l. Ry Heroldstab — A 11

21 — ährtiger Kopf r. Ry Aehre liegend, darüber Λ ΕΡΕΣ.. — A 14

22 Alexandria Troas, Gallus Ry Dreifuss — A 14

23 Clazomenae, Pallaskopf l. Ry ΔΙΟΝΥΣΟΔΩΡΟΣ Widderkopf l. — A 12

24 — Pallaskopf v. v. Ry ΒΙΑΝ Widder — A 12

25 — Weibl. Kopf r. Ry ΚΛΑ Widder r. — A 10

26 — Apollokopf r. Ry Anaxagoras auf der Erdkugel sitzend — A 20

27 — Titus u. Domitianus Ry Stehende Ceres mit zwei Aehren. — A 26.

28 ~~Commodus~~ Ry Anaxagoras stehend r. — A 18.

Metropolis in Ionien

29 — Gordianus III Ry Cybele sitzend l. — A 29

30 Colophon, Otacilia Severa Ry Apollo stehend l. — A 29

31 Ephesus, Kopf der Artemis r. Ry Zwei sich aufbäumende Hirsche, zwischen denen ein Farrel, im Abschnitt ΣΥΝΑΤΡΟ. — A 18.

32 Erythrae, Kopf der Sybakleros Ry ΕΡΥΘΡΟΣ ΚΤΙΣΤΗΣ Stehender Erythros. — A 20.

33 Erythrae Geta, R/ Cista mystica um die sich eine Schlange windet — Æ 18

34 Milet, Löwe r., den Kopf zurückwendend R/ Stern, zwischen den Zuevraten ΑΦΟ . . . ΟΣ — Æ 12

35 Smyrna, Augustus u. Livia R/ Stehende Frau mit Tutulus Scepter und Nike, im Felde Vogel — Æ 19

36 Antiochia Cariae, M. Aurel Gallienus R/ Grosser A im Kranze — Æ 26

37 Nysa, Gallienus R/ Stehender Bacchus — Æ 20

38 Stratonicea, Kopf des Zeus r. C P T A Adler im vertieften Quadrat — Æ 13

39 Tripolis Cariae, Büste der Pallas, vor der Brust Lanze und zwei grosse Schlangen der Aegis R/ Nemesis — Æ 19

40 Perga Philippus II. R/ Die caulae — Æ 25

41 Antiochia Pisidiae, M. Aurel, R/ Adler — Æ 19

42 — Gallienus, IMP CAES P LIC GALLIO PF AVG R/ Legions Adler zwischen zwei Standarten — Æ 23.

43 Selge, M. Aurel R/ Keule u. Bogen — Æ 14

44 — ~~Traian~~ (Caracalla) R/ Bogen u. Blitz — Æ 18

45 — Decius R/ Gebäude mit zwei Stangen die leiterähnliche Querstangen — Æ 25

46 — Herennius Etruscus R/ Dieselbe Vorstellung — Æ 24

47 Mastaura, Gordianus III. R/ Stehende Pallas — Æ 30

48 Saetteni, Tranquillina R/ Liegender Flussgott ΥΛΛΟϹ — Æ 22

49 Tralles, Gordianus III. R/ Bacchus auf dem Panther — Æ 21

50 — Mamaea R/ Füllhorn — Æ 20

51 Armonia, Kopf des Asklepios R/ Steh. Asklepios ΤΙΜΟΘΕ.. ΜΗΤΡΟ — Æ 15

52 — ebenso aber ΤΙΜΟΘΕΟ ΜΕΝΕΛΑΟ — Æ 16

53 — Augustus R/ Nike ΜΕΝΕΜΑΧΟ.. — Æ 20

54 — M. Aurel R/ Fortuna — Æ 35

55 Alia, Kopf des Deus Lunus ΑΛΙΗΝΩΝ R/ Bison — Æ 16

56 Ankyra, Faustina senior R/ Ephesische Artemis — Æ 20

57 Laodicea, Weibl. Kopf mit Mauerkrone r. R/ Nike — Æ 14

58 — Otacilia R/ Jupiter, den kleinen Bacchus auf dem Arm haltend, neben ihm eine Ziege (Saturn, Zeus, Amalthea) — Æ 23

59 Synnada, M. Aurel, R/ Achtsäuliger Tempel — Æ 32

60 . . . . Weibl. Kopf r. R/ Einhenkliger Becher B I ? — Æ 11

61 Wie Hunter Tafel 68 IX M̄Ā KS. glatt, Tessera, (antik?) — Æ 15

62 Johannes V. Paläol. ΔΕϹΠΟΤΗϹ Der steh. Kaiser R/ ΟΑΓΗΟϹ ΔΗΜΗΤΡΙΟϹ Der Heilige stehend Sabatier Tf. 62, 18. — Æ 21.

7. April.

Von Herrn Candidat Schniewind in Falkenstein.

N. 570/1880.

63. Dinar des Aglabiden Abdallâh I vom Jahre 199. — N.

64. Dinar des Aglabiden Ibrahim II vom Jahre 279. — N.

65. Dinar des Fatimiden el Mehdi, Mehdijja vom Jahre 323. — N.

66. Dinar des Fatimiden el Müizz, ohne Ort vom Jahre 347 — N.

| | | |
|---|---|---|
| 67. | Dinar des Fatimiden el Muizz, el Mansûrijja H. 346. | N. |
| 68. | Dinar des Fatimiden el Muizz, el Manṣûrijja H. 345. | N. |
| 69. | Roher fatimidischer Dinar, el Manṣûrijja H. 463. | N. |
| 70. | Dinar des Midrariden esch Schâkir H. 337. | N. |
| 71. | Dieselbe Münze, Variante. | N. |

Geschenk des Herrn Dr. Winckel in Samarang.

No. 726/80.

| | | |
|---|---|---|
| 72. | Münze von Djambi, achteckig mit Loch. | Blei. |
| 73. | desgl. kleiner | Blei. |
| 74. | Messingmünzchen von Fantson (Baros) | Æ. |
| 75. | Ringförmige Münze von Korintji | Æ. |
| 76. | desgl. kleiner | Æ. |
| 77. | Bleimünze von Patani | Blei |
| 78. | " von Kalantan | " |
| 79. | " von Say | " |
| 80. | " von Trangganu | " |

23 Apr. Tausch mit Herrn Hoffmann Nr. 737/80

81 Denar der Pomponia mit Erato (500 Fr. geschätzt, gegen eine Dubl. Goldmedaillon Constantins des Zweiten) votis X, aus Sandes — AR

Tausch mit Herrn Löbbecke Nr. 737/80.

82-84 Drei ~~Kopien von~~ Kaisermünzen von Antiochia in Syrien mit orientalischen Aufschrift (Er erhält aus den Dubletten eine AR von Antandrus und 1 Æ Samothrace). — 3 Æ

Tausch mit Herrn Dr. Merzbacher Nr. 737/80

85 Mithradat VI. Sehr schönes Tetradrachmon mit dem Pegasus. — AR

86 Cnidus, Kopf der Aphrodite r., davor EVP...., dahinter ein Anker & Löwenkopf mit dem Vorderfuss r. darunter KNI — AR

87 Ovaler Medaillon, vergoldet, von Christian IIII. von Dänemark und Anna Caterinna (geb. Prinzessin von Brandenburg. — AR 41 mit der Oehse.

Die Medaillen welche er erhalten hat sind im ersten Acc. Katalog (am Ende) verzeichnet.

24 Mai Geschenk der Akademie der Künste, durch deren Senat eingesandt.

88 Kupferniederschlag, das erste Exemplar, ebenfalls galvanoplastisch, ist von der Akademie dem Kaiserpaar bei der goldnen Hochzeit gewidmet worden. Modelliert von Siemering. — Æ

3. Juni Geschenk des Consuls Dr. Hammann in Cárdenas.

89-93 Neueste Münzen von Venezuela, Goldstücke von 20 Bolivar oder 4 Venezolanos, 1879; ~~5 Bolivar~~ AV
5 Bolivar 1879; 2 Bolivar; 1 Bol.; ½ Bol. 4 R.

4. Juni Von Herrn Hallo für 25 Mark Nr. 1018/80 Diese 8 Münzen stammen aus dem Funde welcher in der Zeitschrift für Numismatik Bd. 8 S. 149 publicirt ist. nach Bahrfeldt, ZfN 16, S. 93 Fd. RAWICZ

vgl. Menadier, ZfN 15, S. 105, dort genauere Beschreibung als Fund KÄTTLISCH

94 Hildesheim abweichend von Dannenberg 710 b, hier ist + im Felde R
95 Strassburg Widerold ebenda 940 aber hier OTTO IMP .. 6/ dort fehlt das IMP R
96 ..... ...CO + IMP Kopf r. Kg ... REIRA Im Felde + R
97 Polen ½ wie Lelewel XXIV 2 R
98 Unbestimmte Prägstätte D. 1240, man sieht hier MIXAHL SCONS... R
99 Sogenannter Wendischer Obol im Felde das Karolinger Monogr. R
100 Ethelred, Eustan mo Lincol, im Felde E X R
101 Derselbe, Leofric mo Limna, im Felde LIMR XIIF R

Aus demselben Funde stammen folgende 6 Stücke, welche ich nachträglich beim Durchsuchen einer zweiten Sendung herausgesucht habe und dem Kabinet schenke.

102 Fragment, etwa das Viertel, der äusserst seltenen Münze des Jaroslav Wladimirowitsch 1016–1054, man sieht 2a ri o, und ...NECPE, und von der Randschrift (DMN) das N(?) R
K
103 Trier D. 461, auch im Funde von Farve. R
104. Kopf des Heilands r.v. Pg Zwei kleine Köpfe r.v. R
105 Kopf v.r. Pg CCNO im Felde quer. R
106 Fragment einer Münze des Ziyariden Beidus. R
106a — — des Abudeniden Mohammed ibn Ahmed. R

Von Herrn Oberndorffer gekauft für 36 M. Nr. 986/80.

10. 107 Cattaro K. Ludwig der Grosse von Ungarn R

Geschenk des Herrn Hofmedailleurs Schwenzer 12/4 80.

108 Medaille auf das Jubiläum von Monte Cassino E.


109 Arca
110 —
111 Neap
112 And
113 Ital
114 Jud
115–121 Sic
122 Jud
123 —
124 And
125 Ven
126 Fatimide
127. Mamluk
128. Mamluk
129. Byzantin
130. Kleine F
131. Vs. desg
132. Vs. desgl
133. Vs. im F
134. Kupfer
135. Aehnlich
136. Aehnlic
137. Aehnlich
138. Grössere
139. Mamlu
140. Derselbe
141. Mamluk
142. Desgl.
143. Osmanen
144. Osman
145/7 Drei kle
23. Juni
145a Vierte
146, 147a Zwei

Von Herrn Baurath Schick in Jerusalem
für 100 M. gekauft Nr. 1027/80.

| | | |
|---|---|---|
| 109 | Ascalon Hadrian oder Antoninus, Saulcy X 3 | Æ |
| 110 | — Antoninus, Figur auf zwei Löwen ΘT | Æ |
| 111 | Neapolis Samariae Domitian Saulcy XII 12 | Æ |
| 112 | Antiochus VII für Judaea, Rs Lilie | Æ |
| 113 | Halbsekel JW | AR |
| 114 | Judaea Simon | Æ |
| 115–121 | Sieben kleine Münzen jüdischer Könige | 7 Æ |
| 122 | Judaea Livia Saulcy Tafel III 12 | Æ |
| 123 | — Nero und Britannicus | Æ |
| 124 | Antiochia Macrinus | AR |
| 125 | Venedig Christoph Moro 1462–1471, Matapane | AR |
| 126 | Fatimide Ez Zâhir, Dinar von Filesṭîn, H. 418. | AV |
| 127. | Mamluke Beibars, el Qâhira. | AR. 20 |
| 128. | Mamlukenmünze eines ... الملك الاشرف. | AR. 12. |
| 129. | Byzantinisch-arabische Kupfermünze von Filesṭîn-Aelia. | Æ. |
| 130. | Kleine Kupfermünze, Vs. der siebenarmige Leuchter وحده ... لا اله, Rs. محمد رسول الله. | Æ 13. |
| 131. | Vs. لا اله الا الله وحده Rs. دمشق جائز. | Æ |
| 132. | Vs. desgl. Rs. ضرب بطبريه und Zweig. | Æ. |
| 133. | Vs. im Felde ☽, am Rand ضرب هذا الفلس .. Rs. im Feld -?-, am Rand ... في حلب. | Æ. |
| 134. | Kupfermünze mit Glaubensbekenntniss, ohne Prägort. | Æ. |
| 135. | Aehnlich, dünner und mit Perlenrand. | Æ. |
| 136. | Aehnlich, mit Perlenrand, auf der Vs. drei Punkte. | Æ. 17. |
| 137. | Aehnlich, Rs. mit بسم الله محمد رسول الله. | Æ |
| 138. | Grössere altorthümliche Kupfermünze von Filesṭîn | Æ 24 |
| 139. | Mamluke Ben Nâṣir Moḥammed, Damaskus H. 735. | Æ. |
| 140. | derselbe, Damaskus. Jahr 749. | Æ. |
| 141. | Mamlukenmünze, im Felde حسن. | Æ. |
| 142. | desgl. Vs. im Felde علي, Rs. Lilie. | Æ. |
| 143. | Osmanen(?) Vs. Löwe, Rs. ضرب قسطنجه ?. | Æ. |
| 144. | Osmanen, Ḥaleb, H. 927. | Æ. |

Geschenk des Herrn Consul Phil. Freudenberg in
Colombo (Ceylon) Nr. 1248/80.

| | | |
|---|---|---|
| 145/7 | Drei holländische Stüberstücke von Java ohne Jahreszahl. | Æ. |

23. Juni. Eingetauscht gegen eine Dublette Sibad von
Rüstringen Nr. 1216/1880, Merzbacher.

| | | |
|---|---|---|
| 145a | Viertelthaler der drei Urcantone | AR |
| 146a, 147a | Zwei Brakteaten von ZVRICH rückläufig der eine, rechtläufig der andre | 2 AR |

23 Juni — Eingetauscht von Herrn A. Weyl gegen 12 arabische Münzen die im Verzeichniss der fortgegebenen aufgeführt sind.

Nr. /1880.

148 Gestân und Ibrahîm, Söhne des El Marzebân, Fürsten von el Merâga. Dinar vom Jahre 347. Unicum der Fonrobert'schen Sammlung. — AV 21.

149. Hammudite el Mamun von Cordova, Jahr 410. Einzige bekannte Goldmünze. — AV 23.

150. Mamluke Barsbai, Kairo. — AV 17.

151. Hamdîn von Cordova, kleine Silbermünze. — AR 11.

152. Grosse Silbermünze des Indschuiden Abu Ishaq. — AR 19.

153. Nutšegîn, König von Ahâr, grosse Kupfermünze — Æ.

154. Maḥmûd, König von Ahâr, desgl. — Æ.

155. Mozaffer von Qarabag — Æ.

156. desgl. — Æ

157. Bikbars von Qarabag — Æ

158. desgl. — Æ.

159. Abdelqâdir, Silbermünze. — AR.

160. derselbe, grosses Billon. — Æ

161 derselbe, Kupfermünze — Æ

162. derselbe, kleinste Kupfermünze — Æ.

163. Moḥammed, Sultan der Maledinn, Zinnpaissa — Æ.

164. derselbe, Pai — Æ.

165 Halbanna von Pegu. — AR.

30 Juni — Geschenk des Grossmeisters des Malteser Ordens in Rom.

Nr. 1464/1880.

166 Medaille auf die Herstellung der Grossmeisterwürde durch Papst Leo XIII (sie liegt bei Ceschi di S. Croce). — Æ

13 Juli — Geschenk der Stadt Strassburg (1579/1880)

167 Ein Exemplar der hier unter N. 12/1880 inventarisierten Med. (zu den Dubletten) — Æ

5. Aug. — Geschenk des Geh. Commerzienraths de Neufville in Frankfurt am Main.

168 Medaille auf Sebastian de Neufville — Æ

7. Aug — Geschenk des Geschäftsträgers Dr. Stamman

169 u. 170 Zwei kleine Silbermünzen von Venezuela 1879. — 2 AR

10. Aug. Geschenk des Herrn Kiene Nr. 1764/80

171 Kleine Goldmünze von Tunis

172 Cochabamba, wie Katalog Fonrobert № 9783, 1861 AR

173 Potosi, al General Belzu AR

N 21. 174 Lima 1855, ¼ AR

N 23. 12. Aug Tausch mit Herrn Merzbacher 1652/80.

N 17. 175 Otto Heinrich und Philipp Pfalzgrafen 1505 dies Zeitschr. f. Num. IX p. 10 Abb. AR

AR 11 Madai 1392, Schulthess Katal. №271 das identische Ex.

AR 19. Herr Merzbacher erhielt 12 holl. Dukaten ohne Werth

Æ. ausser dem Goldwerth und ein schlechtes Ex. des Thalers

Æ. der Maria von Burgund und Erzherzog Max.

Æ. Tausch mit Herrn Oberndörffer. 14/5 80

Æ

Æ

Æ. 176 Medaille Philipps II. von Spanien und seiner Gattin

AR. Isabella auf der Kl., von Paul Poggini AR

Æ 177 Thaler von Ferdinand und Isabella AR

Æ 178 Halbthaler derselben AR

Für die geforderten 215 M. erhält Herr Oberndörffer

10 Doppelthaler 57 Thaler und 4 Viertelthaler der

letzten Prov. Könige aus den Dubl.

Tausch mit Herrn Adolf Weyl. Er giebt

die folgenden 49 orientalischen Münzen zum

Werth von 180 M. und erhält 34 oriental. Mün-

gen 4 N 24 R 6 Æ aus den Dubletten.

179 Omajjadische Kupfermünze mit Chalifenbild, wohl Damaskus; Legenden halb barbarisch Æ

180 Kupfermünze des Emir Musa, Sohn des [illegible] vom Jahre 155. Æ

Æ 181 Spanisch-arabischer Dirhem späterer Zeit. Unedirt, ein schlechteres Expl. bei Guthrie. R

182 Dirhem des El Ḥosein ibn Bilâl, Sigistân, H. 321. Unicum. R

183 Aegyptisches Glasgewicht: „In Gottes Namen, Gewicht eines halben Dinar". Glas.

Æ 184 el Mehdî, Fürst von Sân'â. R

185 derselbe, kleine Münze mit Salomonssiegel. R

186 derselbe (? oder el Hâdi ?) vom Jahr 1108. Æ.

187 Kaichosrû III, rücklaufige Legenden Æ.

188 Gelâleddîn Bajazîd, Fürst von Kastamuni. R

Æ 189 derselbe ohne جلال الدين R

190 Ältere türkische Kupfermünze von دريس (?) Æ

191 desgl. von [illegible] (Tireh?) Æ

2 R 192 desgl. grössere von Amid. Æ

193 desgl. von Wan. Æ.

194 desgl. von [illegible] (Nimrod?) Æ.

| | | |
|---|---|---|
| 195 | desgl. kleinere. | Æ |
| 196 | Hulaguide Abû Saʿîd vom Jahr 720 | Æ |
| 197 | derselbe, von Schehristan i Reschidi | Æ |
| 198 | Hulaguide Soliman. | AR |
| 199 | Fuls von Bochara vom Jahre 1030? | Æ. |
| 200 | Ortoqide Abû Saʿîd mit dem Namen des Aijubiden Neǵmeddîn. Unedirt. | Æ |
| 201 | Fuls des Moḥammed ibn Zengî | Æ. |
| 202 | Silbermünze eines Sultan Muʿîneddîn zu Tebrûz | AR |
| 203 | Kupfermünze eines Sultan el Melik el Muẓaffar. | Æ |
| 204 | Adel Schâh, Qazwîn, H. 992. | AR |
| 205 | Aḥmed Schâh ʿAbdali, Meschhed v. J. | AR. |
| 206 | Münze von Schamâchi v. J. 1148. | AR. |
| 207 | Doppel Rial des Adel Schah, H. 1161 | AR. |
| 208 | derselbe, andere Vorderseite | AR. |
| 209 | Soleiman, dreifacher Rial, H. 1163. | AR. |
| 210 | Agha Moḥammed zu Tebrûz, H. 1204. | AR. |
| 211 | Doppel Rial, anonym; nur Glaubensformel | AR. |
| 212 | Penâhabâd, 1122 H. | AR. |
| 213 | dasselbe, H. 1230 (?) | AR. |
| 214 | Kupfermünze, beiderseitig Herat. | Æ |
| 215 | Zodiakalmünze von Aḥmedabâd. Stier, ¼ Rupie. Unedirt? | AR. |
| 216 | Śri Duwan von Kach H. 1229 | AR. |
| 217 | derselbe, H. 12... | AR. |
| 218 | Kleine indische Goldmünze, rückläufige arabische Schrift. Kananur? | AV. |
| 219 | ʿAli Raja, Kananur, H. 1178. | AR. |
| 220 | Kananur, Zinn-Dudu. H. 1139. | Blei. |
| 221 | Münze von Pattan, mit dem Namen eines Mahmûd Schâh | AR. |
| 222 | Eliǵpûr, ohne Jahr, Doppel Paissa. | Æ |
| 223 | ebenda, Paissa mit Löwen ohne Jahr. | ~~Blei~~ Æ. |
| 224 | desgl. Paissa von 1250 H. | ~~Bl.~~ Æ. |
| 225 | Ligor, Pidscha von H. 1256. | Bl. |
| 226 | Cypern, Königin Victoria 1879 1 Piastre | ~~Bl.~~ Æ |
| 227 | — — — — ½ Piastre | ~~Bl.~~ Æ |

13. Aug. Tausch mit Herrn Adolf Weyl.

| | | |
|---|---|---|
| 228 | Sisebut, R+EMERETA PIVS | AV |
| 229 | ~~Heinrich~~ Erich von Lothringen Bischof von Verdun (ERRIC.) | AV |
| 230 | Olbia, weibl. Kopf mit Mauerkrone r. R Knieender Bogenschütz l. | AR 12 Mill. |
| 231 | ~~Albert von Mecklenburg~~ Ortsthaler | AR |

232 Herz. Albrecht von Mecklenburg, Viertelthaler 1622 R
233 Constantin II. VIRTVS EXERC Labarum worauf VOT XX, daneben sitzen zwei Gefangene, im Felde *, im Abschnitt TSB Æ

19 Aug. Tausch mit Herrn K. Friedländer u. Sohn.

234 ⊠ TARRO: DVRAN: AAP'TALIS IAVARAN? Aufgerichteter Löwe linkshin. BANA/DIATVM/SIT?NO/NA DONI/NI Irrtum. Kreuz über die ganze Münze, in den Winkeln I(a)VA'. Friedrich. R
Hannov. Blätter II nr. 2 Tafel XXII N. 323 abweichend.
235 Æs grave, Asculum? Blitz Rf. Æ
236 Griechische Silbermünze. Zwei Vorderköpfe von Stieren, an einander gefügt, darüber ein kleiner Kopf von vorn. Rf Ein Kopf linkshin, aber sehr undeutlich R 9 Mill.
237 Kopf des Augustus .....ΣΤΟΣ A Stier r., über seinem Rücken MYZO... (Amyzon!) NIΣ, vor ihm queer ΠΠΟ Æ 15 Mill.

Die für diese 4 Münzen fortgegebenen Stücke sind unter heutigem Datum in der Liste des fortgegebenen am Ende des ersten Accessionskataloges vermerkt.

28 Sept. Geschenk von A. v. Sallet. (Zeitschr. f. Num. VIII p. 109 ff.)

238 Antiochus II, für Baktrien, Drachme Æ
239 Arsaces justus, baktrischer König Rf Stehende Pallas. (dieser baktrische Arsaces ist eine Seltenheit 1. Ranges.) Bill.
240 Orthagnes " " Rf Stehende Nike Æ
241 Kanerkii " " Rf Stehender Buddha Æ
242 " " " Rf ΗΔΟΗ Stehender Helios Æ
243 } Soter megas, ohne μεγάλου in der Umschrift Æ
244
245 Gondophares, mit d. König zu Pferde Æ
246 } Kadphises, mit z. Th. abweichender Legende der Rf. Æ
247
248 Bazodeo, mit deutlichem Namen: ...ΔΑΗΟ Æ
249 Indo-sassanidische M., eine ähnliche von Probst. vorhanden Æ
250–252 Artaxerxes I mit seinem Sohne Sapor I Rf Feueraltar Æ
253 Sapor III (?) Rf Feueraltar u. zwei Priester. Æ

10 Oct. Geschenk des Reichskanzlers. G. 11/1880

257 Silberne Medaille welche der Schweizerische Bundesrath auf den Durchbruch des Gotthard-Tunnels hat prägen lassen. R.

Von Herrn Gebr. Veit, für 150 Mark. (Nr. 1998/80.)

Oct. 19 255 Aureus des Postumus mit behelmten Kopf ℞ HERC·DEVSONIENSI Hercules dem Farnesischen ähnlich, r. — AV

Von Herrn Humann für 39 Fr. (Nr. 1958/80)

eod. 256 Krösus die Silbermünze aber vom doppelten Gewichte 10.57 Grm. — AR

257 Pitane AMMΛN sein Kopf r. ℞ ΠΙΤΑ ΝΑΙΛΝ Das Pentagramm auf einem Schilde. — Æ 15

Von Herrn Geh. Rath Adler 4 AR 50 Mark. (Nr. 1830/1880)

eod. 258 ~~Messana~~ Rhegium, Drachme ΝΟΜΙΣΕΡ Hase ℞ Maulthierbiga — AR 17

259 Arcadien, AR.ADI Kopf r., alles im vertieften Quadrat, ℞ Thronender Zeus l. mit dem auffliegenden Adler — AR 12

260 —, ARKADIKON der vorigen ähnlich — AR 16

261 — Weibl. Kopf im vertieften Quadrat ℞ Thronender Zeus r. — AR 10

Von Herrn Binge 5 Æ 36 Fr. (Nr. 1804/1880.)
Fast alle diese u. die folg. bis 273 fehlten gänzlich.

eod. 262 Caecina, Semis — Æ 27

263 M. Antonius, Flottenpraefect Bibulus — Æ 20.

264 Domitia, Quadrans — Æ 19

265 —, Triens — Æ 19

266 ~~Terentia~~ Herennia, Quadrans — Æ 19

Von demselben 7 Æ (82 M. 40 Pf.) (Nr. 1935/1880).

eod. 267 Clovia Semis — Æ 26

268 Acilia Semis — Æ 24

269 Caecilia Triens — Æ 24

270 Pompeia Triens — Æ 22

271 Rubria As (Cohen 60 Fr.) — Æ 27

272 Saufeia Quadrans — Æ 21

273 Octavian Antonius und Octavia Flottenpräfect Bibulus. — Æ 32.

Von Herrn Stahlo 12 M. (Nr. 1982/1880)

eod. 274. Groschen von Ulrich von Würtemberg (theilweis vergoldet) — AR 22

Von Herrn Lange, aus dem Funde von Michendorf 10 AR 360 M. (Nr. 2239)

eod. 275 Groschen von Heinrich und Petrissa, mit beider Köpfen — AR 19

276 Groschen von Heinrich (Pribislav) mit dem Reiter — AR 23

277 Bracteat von Albrecht dem Bär mit dem Reiter dem Heinrich verwandt — AR 24

278 — BRANDEBVRG Der Markgraf zwischen zwei Thürmen — AR 28

279 — von Otto, OTTO BRAND Der Markgraf stehend zwischen Kirche u. Thurm.

280 — Otto, BR AND EBV RG Schöne symmetrische Ansicht der
~~281~~ — Stadt, darin OT TO — AR 28.
281 — — BRANDEBVRGENSIS Der sitz. Markgraf, zu Seiten OT TO — AR 29.
282 — BRANDEBVRGENS Der sch. Markgraf — AR 30
283 — Otto, BRANDEBVRG Der sch. Markgraf zwischen zwei Kirchen
OTO — AR 29
284 — BRAVN Der sch. Markgraf zwischen zwei Thürmen.

eod. Von Herrn Meschelson 2 AR 5 M. (Nr. 1662/1880)

285 Dirhem eines alidischen Rebellen zu en Nil im Jahre 285 geprägt; nur in einem verlorenen Expl. bekannt. — AR.
286. Dirhem des Buweihiden Bahn eddaula zu Arragân. — AR

21 Oct. Geschenk des Herrn Th. M. Roest in Leyden.

287 Italienische Billonmünze + CVN·RAD·VS Kreuz Rg + A·R·O..:VAR Greif rechtshin. etwa QVARTARO? Genua? — Billon.

eod. Geschenk von J. Friedlaender.

288 Frank mit den Köpfen Leopolds I. und II. Könige von Belgien geprägt beim 50jährigen Jubiläum 1880 — AR.
289, 290 Schweizer Nickelmünzen von 10 und 5 Centimen mit dem Kopf der „Libertas" und CONFŒDERATIO HELVETICA 1879. — 2 Nickel.

26 Oct. Geschenk der Curatoren der Universität Leyden.

291 Bronze-Medaille auf das dreihundertjährige Jubiläum — Æ.

1 Nov. Geschenk des Herrn Adolf Meyer.

292 Fünffrankenstück auf das Belgische Jubiläum 1880 — AR
293 Zweifrankenstück — AR
294 Bronze-Abschlag des Fünffrankenstücks. — Æ

6 Nov. Von Herrn Adolph Weyl gegen 76 Münzen aus den Dubletten im Werthe von 530 Mk, eingetauscht. Vgl. das Verzeichniss der fortgegebenen Münzen unter dem heutigen Tage.

295. Goldgulden von Hagenau, Av. S. IOHANNES B Rose; Rev. Adler, MONETA·NAG ENOWIENSI. Unedirt. (400 Mk.) — AV.
296. Jezdegerd III, von ר״ן. — AR.
297. Chosroes II, Jahr 14 ש. — AR.
298 Kobad, Jahr 18. — AR.
299 Chosroes II, Jahr 12. — AR.

Von Herrn Gebr. Veit, für 150 Mark. (Nr. 1998/80.)

Oct. 19 255 Aureus des Postumus mit behelmten Kopf ℞ HERC·DEVSONIENSI Hercules dem Farnesischen ähnlich, r. — AI

Von Herrn Humann für 39 Fr. (Nr. 1958/80)

eod. 256 Krösus die Silbermünze aber vom doppelten Gewichte 10.57 Grm. — AR

257 Pitane AMMΛN sein Kopf r. ℞ ΠΙΤΑ ΝΑΙΛΝ Das Pentagramm auf einem Schilde. — Æ 15

Von Herrn Geh Rath Adler 4 AR 50 Mark. (Nr. 1830/1880)

eod. 258 ~~Messana~~ Rhegium, Drachme ΝΟΝΙΟΣ ΡΕΣ Hase ℞ Maulthierbiga — AR 17

259 Arcadien, AR.ADI Kopf r., alles im vertieften Quadrat, ℞ Thronender Zeus l. mit dem auffliegenden Adler — AR 12

260 —, ARKADIKON der vorigen ähnlich — AR 16

261 — Weibl. Kopf im vertieften Quadrat ℞ Thronender Zeus r. — AR 10

Von Herrn Binge 5 Æ 36 Fr. (Nr. 1804/1880.)
Fast alle diese u. die folg. bis 273 fehlten gänzlich.

eod. 262 Caecina, Semis — Æ 27

263 M. Antonius, Flottenpraefect Bibulus — Æ 20.

264 Domitia, Quadrans — Æ 19

265 —, Triens — Æ 19

266 ~~Terentia~~ Herennia, Quadrans — Æ 19

Von demselben 7 Æ (82 M. 40 Pf.) (Nr. 1935/1880).

eod. 267 Clovia Semis — Æ 26

268 Acilia Semis ist Atilia! — Æ 24

269 Caecilia Triens — Æ 24

270 Pompeia Triens — Æ 22

271 Rubria As (Cohen 60 Fr.) — Æ 27

272 Saufeia Quadrans — Æ 21

273 Octavian Antonius und Octavia Flottenpräfect Bibulus. — Æ 32.

Von Herrn Stahlo 12 M. (Nr. 1982/1880)

eod. 274. Groschen von Ulrich von Würtemberg (theilweis vergoldet) — AR 22

Von Herrn Lange, aus dem Funde von Michendorf 10 AR 360 M. (Nr. 2239)

eod. 275 Groschen von Heinrich und Petrissa, mit beider Köpfen — AR 19

276 Groschen von Heinrich (Pribislav) mit dem Reiter — AR 23

277 Bracteat von Albrecht dem Bär mit dem Reiter deren Heinrich — AR 24

278 — BRANDEBVRG Der Markgraf zwischen zwei Thürmen verwandt — AR 28

279 — von Otto, OTTO BRAND Der Markgraf stehend zwischen Kirche u. Thurm.

280 — Otto, BR AND EBV RG Schöne symmetrische Ansicht der
~~281~~ — Stadt, darin OT TO — AR 28.
281 — — BRANDEBVRGENSIS Der sitz. Markgraf, zu Seiten OT TO — AR 29.
282 — BRANDEBVRGENS Der sch. Markgraf — AR 30
283 — Otto, BRANDEBVRG Der sch. Markgraf zwischen zwei Kirchen
OTO — AR 29
284 — BRAVN Der sch. Markgraf zwischen zwei Thürmen.

eod. Von Herrn Meschelson 2 AR 5 M. (Nr 1662/1880)

285 Dirhem eines alidischen Rebellen zu en Nîl im Jahre 285 geprägt; nur in einem verlorenen Expl. bekannt. — AR.
286. Dirhem des Buweihiden Bahneddaula zu Arragân. — AR

21 Oct. Geschenk des Herrn Th. M. Roest in Leyden.

287 Italienische Billonmünze + CVNRADVS Kreuz Rp + A·R·O..:VAR Greif rechtshin. etwa QVARTARO? Genua? — Billon.

eod. Geschenk von J. Friedlaender.

288 Frank mit den Köpfen Leopolds I. und II. Könige von Belgien geprägt beim 50jährigen Jubiläum 1880 — AR.
289, 290 Schweizer Nickelmünzen von 10 und 5 Centimen mit dem Kopf der „Libertas" und CONFŒDERATIO HELVETICA 1879. — 2 Nickel.

26. Oct. Geschenk der Curatoren der Universität Leyden.

291 Bronze-Medaille auf das dreihundertjährige Jubiläum — Æ.

1 Nov. Geschenk des Herrn Adolf Meyer.

292 Fünffrankenstück auf das Belgische Jubiläum 1880 — AR
293 Zweifrankenstück — AR
294 Bronze-Abschlag des Fünffrankenstücks. — Æ

6 Nov. Von Herrn Adolph Weyl gegen 76 Münzen aus den Dubletten im Werthe von 530 Mk, eingetauscht. Vgl. das Verzeichniss der fortgegebenen Münzen unter dem heutigen Tage.

295. Goldgulden von Hagenau, Av. S. IOHANNES B Rose; Rev. Adler, MONETA·NAG ENOWIENSI. Unedirt. (400 Mk.) — AV.
296. Jezdegerd III, von ר״ן. — AR.
297. Chosroes II, Jahr 14 [illegible]. — AR.
298 Kobad, Jahr 18. [illegible] = AS — AR.
299 Chosroes II, Jahr 12. [illegible] — AR.

| | | | | |
|---|---|---|---|---|
| 300. | Chursched von Tabaristan, Jahr 102. | AR | 19. Nov. | |
| 301. | Dirhem von Arminijja vom Jahre 101. | AR | 343 | Mer |
| 302. | Dirhem von Bed'a vom Jahre 175, mit ... | AR | | |
| 303. | Dirhem von 171, von ?, mit ... | AR | 30. Ja | |
| 304. | Dirhem des el Muhtadî von Samerra H. 256. | AR | | |
| 305. | Dirhem des Samaniden Isma'îl von Balch, H. 293. | AR | 344 | Exzy |
| 306. | Dirhem eines Emir Alî ibn Musa, Rf. omajjadische Glaubensformel. | AR | | |
| 307. | Kaiqobâd ibn Kaichosru, Qunia H. 624. | AR | | |
| 308. | Möngke Qân, vom Gumadâlawwel, H. 658 für Georgien. | AR | | |
| 309. | Gazân für Georgien. | AR | | |
| 310. | Ebu Sa'îd zu Bâzâr. | AR | 345 | Mar |
| 311. | Hulaguidischer (?) Dirhem ... السلطان الاعظم ... تامش جهان. | AR | | |
| 312. | Anuschirwan, zu ... | AR | | |
| 313. | derselbe zu ... | AR | | |
| 314. | derselbe zu Jezd. | AR | 346 | Akke |
| 315. | derselbe ohne Prägeort? | AR | 347 | Loor |
| 316. | derselbe zu ? | AR | | |
| 317. | Sultan Alâ eddîn zu Erzengân H. 768. Mit Gegenstempel all. | AR | | |
| 318. | Dschudschidenmünze von Kaim, H. 761. | AR | | |
| 319. | Zu Azâw im J. 786. | AR. | 348 | Tib. |
| 320. | Zu Neuserai im J. 761. | AR. | 349 | Theo |
| 321. | Zu Serai im J. 791. | AR. | | |
| 322. | Dschudschidenmünze, Vf. Tamgha, Rf. ..., schriftlos. | AR. | | |
| 323. | Sehr rohe Münze, den Hulaguiden verwandt, eines Mahmûd. | AR. | | |
| 324. | Aehnliche mit ... الدين ... | AR | 350 | Alex |
| 325. | Aehnliche mit ... | AR | | |
| 326. | Aehnliche im Hexagramm. | AR | | |
| 327. | Sultan Mahmûd, Jahr 1138. | AR. | | |
| 328. | Sultan Fethʿalî, Isfahân H. 1243. | AR. | | |
| 329. | Neuere Nachahmung der Akbarmünzen, mit der Jahreszahl 1617. | AR. | | |
| 330. | Nothmünze, 1 Piaster von Coquimbo. | Æ. | | |
| 331. | Samanide Mansûr I, H. 370. | Æ | 351 | Rhod |
| 332 | " " Nûh II, H. 376, Vf. ... | Æ | 352 | Naxo |
| 333 | " " Abdalmelik, H. 34-. | Æ | 353 | — |
| 334 | " " Nûh II, H. 375. | Æ | 354 | Deul |
| 335. | " " Nûh I. | Æ | 355 | Cius |
| 336. | " " Nasr zu Samarqand. | Æ | 356 | Germ |
| 337. | Samanidische Kupfermünze von ?. | Æ | 357 | Abg |
| 338 | desgl. ganz kleine. | Æ | 358 | Ophry |
| 339. | Neuserai ohne Jahr. Vf. mit ... | Æ | 359 | Colop |
| 340. | Alte Kupfermünze des Emir .... ibn 'Isa. | Æ | 360 | Ephes |
| 341. | Kupfermünze des Salâh, Naqîb von el Mokallâ, H. 1279. | Æ | 361 | — |
| 342. | Geffrard, Praesident von Haiti, 1863. | Æ. | | |

19. Nov. Geschenk des „Portug. Kabinets der Litteratur" in Rio en Janeiro (A. 2630/80)

343 Medaille auf Camoens 1880 Æ.

30. Dec. Durch Herrn Prof. v. Duhn aus Sicilien erworben. (Nro 2114/80) 225 Mark

344 Exagium des Ricimer, SALVIS DD NN ET PATRICIO RICIMERE R PLOTINVS EVSTHATIVS VRB PR FECIT. Siehe J. Friedlaender Vandalen S. 51 Æ

Von Herrn Thieme in Leipzig. (Nr. 2560/1880) 2 Mark

345 Marcia, Philippus, Sextans, der Kopf vertieft wiederholt Æ.

Aus Strack's Nachlass (Nr. 2655/1880) 5 Mark

346 Athen, Kopf der Demeter R Die Göttin auf dem Schlangenwagen Æ 20

347 Locri, Kopf des Apoll l. R ΛΟ Traube, daneben Epheublättchen Æ 13

Von Herrn Pfarrer Meurer. (Nr. 2356/1880 3 Mark.

348 Tib. Mauricius, R XXX (+ / CONΔ) Æ 32

349 Theodosius der Gr. mit drei Kriegern (der Kaiser, Arcadius Honorius Æ 15.

Von Herrn Lambros (Nr. 2651/1880) 1200 Mark

350 Alexander von Pherae, Kopf des Apoll? v. v. mit Lorbeerkranz und Ohrringen (auch in Amphipolis hat Apoll Ohrringe) oder der Artemis (?) daneben ein Palmzweig (?) R ΑΛ(Ε)ΞΑ)ΝΔΡΟΥ Krieger zu Pferd r., unter dem Pferde ein Doppelbeil. AR 22

Von Herrn Sabbas in Smyrna (Nr. 2365/80) 100 Mark.

351 Rhodus Drachme ΜΟΥΣΑΙΟΣ AR 17

352 Naxus ΝΑ ΞΙ im Kranze Æ 21

353 — Becher, daneben ΝΑΞΙ Æ 23

354 Deultum, Maximus, Apollo mit Lorbeerzweig, Altar Lyra Æ 23

355 Cius Etruscilla, Fortuna Æ 25

356 Germe, Apollo Æ 15

357 Abydus, Adler davor ein Zweig Æ 14

358 Ophrynium, knieender Dionysos-Knabe Æ 12

359 Colophon, Vordertheil eines Pferdes ΞΗΝΗΣ Æ 13

360 Ephesus, Biene im Kranz R Hirsch und Fackel ΠΟΣΙΔΩΝΙ.. Æ 15

361 — Weibl. Kopf R ΕΦ Biene Æ 12

| | | |
|---|---|---|
| 362 | Ephesus, Domitian u. Domitia ℞ Victoria | Æ 22 |
| 363 | Phocaea, Greifenkopf davor ✝ | Æ 10 |
| 364 | Smyrna Vespasian ℞ Zeus nikephoros | Æ 29 |
| 365 | — aut. Nemesis ℞ Flussgott | Æ 20 |
| 366 | — Titus u. Domitian ℞ Flussgott | Æ 20 |
| 367 | — dieselben sich anschauend | Æ 22 |
| 368 | — Domna u. Caracalla | Æ 23 |
| 369 | Teos ℞ Dionysos u. Ampelos | Æ 23 |
| 370 | — Augustus, Kopf des Kaisers im Tempel ℞ Steh. Dionysos | Æ 18 |
| 371 | Smyrna Caligula u. Drusilla | Æ 19. |
| 372 | Samos, Löwenkopf r. v. darunter .ΕΛΥΣΙΟΣ | Æ 15 |
| 372a | — Philippus I., Hera im viersäuligen Tempel | Æ 36 |
| 373 | Aphrodisias, Salonina, Hermes den Widder ziehend | Æ 22 |
| 374 | — , Gordianus III, grosser Tisch auf dem der Korb für Spiele | Æ 37 |
| 375 | Stratonicea, Cornelia Paula, Pallas stehend | Æ 27 |
| 376 | Rhodus, Kopf des Dionysus ℞ Nike ΕΠΙ ΑΝΤΙΠΑΤΡΟΥ | Æ 35 |
| 377 | Perga, Severus, ℞ Artemis | Æ 19. |
| 378 | — Caracalla, ℞ Victoria | Æ 18. |
| 379 | Isindus, ℞ ΙΣΙΝ unter dem Reiter (sonst ΙΣΙΝ) | Æ 19 |
| 380 | Hypaepa, ℞ ΕΠΙ ΛΟΥΚΙΟΥ | Æ 20 |
| 381 | Magnesia Lyd. ℞ ΣΙΠΥΛΟΥ Dreifuss | Æ 15 |
| 382 | — Pallaskopf ℞ Fortuna | Æ 14. |
| 383 | × Traian ℞ Artemis im Tempel usw. (Magnesia a. M.) | Æ 24 |
| 384 | — Caracalla ℞ Apoll | Æ 22 |
| 385 | Aezanis Caligula ℞ Zeus Laodicenus | Æ 19 |
| 386 | — Claudius ℞ ebenso | Æ 19 |
| 387 | — Domitian ℞ Pallas | Æ 18 |
| 388 | Alia Gordianus III ℞ Demeter | Æ 26 |
| 389 | Ancyra Phryg. Domna, Ephesische Artemis | Æ 18 |
| 390 | Hierapolis Nero, Zeus Laodicenus | Æ 19 |
| 391 | — Agrippina ℞ ΓΕΝΕΙ ΣΕΒΑΣΤΩΝ Tempel | Æ 19 |
| 392 | Aezanis, Claudius ΕΠΙ(Μ)ΗΝΟΓΕΝΟΥ (ΤΟ)Υ ΜΑΝΝΑ | Æ 19 |
| 393 | Prymnessus Tiberius, ΙΟΥΚΟΥΝ ΔΑ · ΙΕΡΗ. ΠΡ ΥΝΝΗΣ ΣΕΩΝ | Æ 19 |
| 394 | Synnada, Jupiter Laodicenus | Æ 20 |
| 395 | Grimenothyrae ~~Vespasian~~ Domit. ℞ Thronender Zeus. | Æ 18 |
| 396 | Caesarea Capp. Alexander ℞ Adler auf dem Argaeus u. 2 Standarten | Æ 27 |
| 397 | Tyrus, ℞ Palmbaum daneben ΠC | Æ 17 |
| 398 | Tripolis, ℞ Nike auf der Prora | Æ 21 |
| 399 | Mannus, aramäische Aufschrift | Æ 11 |
| 400 | Einseitige Münze mit einem Schwan r., ein Gewicht aus dem 16. Jahrh. ? | Æ 16 |
| 401 | Kopf des Zeus r. ℞ . ΟΡΥΚΑΝΟ. ..ΟΠΟΛΕΙΤ. Apollo mit Lyra | Æ 18 |
| 402 | Weibl. Kopf l. dahinter Knöchel ℞ ΟΙΩΝ Biene | Æ 12 |
| 403 | Exagium, rund, ΝΕ eingraviert 20.85 Grm. | Æ 26 |

| | | | |
|---|---|---|---|
| E 22 | 404 | Exagium, rund, eingraviert N T | E 20. |
| E 10 | 405 | Julianus Zeit, DEAE SANC CERERI ihr Kopf ℞ GEN CIVIT NICOM | E 15 |
| E 29 | 406 | Unbestimmte armenische Münze | E 24 |
| E 20 | 407 | Einseitige Bleimarke HPA Hera stehend mit Bogen. | Blei 14. |
| E 20 | | | |
| E 22 | | Von Herrn Resch in Kronstadt 24 Stück. | |
| E 23 | | Nr. 2559/1880 (36 Mark) | |
| E 23 | 408. | Sextans zum Semis umgeprägt. | |
| E 18 | 409 | Romilia (?) Semis | |
| E 19. | 410 | — Quadrans | |
| E 15 | 411 | Quadrans mit Anker | |
| E 36 | 412 | Lucretia Die Dioskuren | |
| E 22 | 413 | Sextans mit Q | |
| E 87 | 414 | Lucretia Quadriga 50000 | |
| E 27 | 415 | Caecilia Quadrans. | |
| E 35 | 416 | Quadrans mit Maultierzüge v. Silicia. | |
| E 19. | 417 | Sextans mit C (oder klein) | |
| E 18. | 418 | ~~Mamilia~~ ½ As, Julia | |
| E 19 | 419 | Caecilia, Semis | |
| E 20 | 420 | Quadrans (C oder klein) | > Æ |
| E 15 | 421 | Cornelia, Cinna, Triens | |
| E 14. | 422 | Cassia mit dem Kopf des Vulcan. | |
| E 24 | 423 | Calpurnia, Piso, As, oder semis. | |
| E 22 | 424 | Pinaria Triens | |
| E 19 | 425 | Baebia ? AR oder P.M | |
| E 19 | 426 | Atilia, Semis | |
| E 18 | 427 | Clovia Quadrans | |
| E 26 | 428 | Plautia ⊔ As | |
| E 18 | 429 | Trebania, Semis | |
| E 19 | 430 | — Quadrans | |
| E 19 | 431 | Minucia Aug. Quadrans | |
| E 19 | | | |
| E 19 | | Von Herrn Resch (Nr. 2705) 75 Stück. | |
| E 20 | | 300 Mark. | |
| E 18 | 432 | Ptolemaeus VII Euergetes | E 43 |
| Lucka E 27 | 433 | Ptol. cor. Ammonskopf r. ℞ Adler l. Stern u. A | E 24 |
| E 17 | 434 | — — — ℞ Zwei Adler, davor ☥ | E 20 |
| E 21 | 435 | — — — ℞ Kleh. Frau usw. | E 20 |
| E 11 | 436 | — — Behelmter Kopf r. ℞ ~~Zwei~~ Adler | E 14 |
| ? E 16 | 437 | — — Ebenso | E 14 |
| Lyra E 18 | 438 | Alexandria, Augustus ℞ der Adler der Ptolemäer | E 27 |
| E 12 | 439 | — — ℞ Füllgefäß | E 26 |
| E 26 | 440 | — — ℞ Runder Tempel | E 25. |

1880.

| | | |
|---|---|---|
| 441 | Alexandria, Augustus, Rf der Adler des Ptolemaër | Æ 25 |
| 442 | — — LMA Nike | Æ 24 |
| 443 | — — 6 Aehren | Æ 23 |
| 444 | — — die Opferinstrumente | Æ 22 |
| 445 | — — die Dioskurenhüte | Æ 21 |
| 446 | — — wie 444 | Æ 21 |
| 447 | — — LΛΘ im Kranze | Æ 24 |
| 448 | — — ? Stern | Æ 11 |
| 449 | — — ? ↑ im Kranze | Æ 11 |
| 450 | — Livia ΕΥΘΗΝΙΑ deren Büste | Æ 24 |
| 451 | — — Stehende Pallas LM | Æ 25 |
| 452 | — Tiber LΔ Crocodil | Æ 16 |
| 453 | — Claudius LIH oder LH Stehende Roma ist Nero Jahr 8 | Æ 20 |
| 454 | — — LΓ Nilpferd | Æ 24 |
| 455 | — — LΓ Stier | Æ 24 |
| 456 | — Nero LS? ΠΛΕΙΔΩΝ ΙΕΘΜΙΟΣ dessen Kopf | Bill. 25 |
| 457 | — — LIΔ ΗΡΑ ΑΡΓΕΙΑ deren Kopf | Bill. 25 |
| 458 | — Galba LA ΚΡΑΤΗ(ΣΙΣ) | Bill 26 |
| 459 | — Vespasian LE Kopf der Isis | Æ 25 |
| 460 | — — LENAT Kopf der Africa | Æ 23 |
| 461 | — — LE Sperber | Æ 22 |
| 462 | — Domitian LΓ Greif wohl besser LS | Æ 20 |
| 463 | — — (LIA) ΤΥΧΗ | Æ 25 |
| 464 | — — LI Pferd eine Schlange tragend | Æ 24 |
| 465 | — Domitian u. Domitia LB | Æ 19 |
| 466, ~~467~~ | — Titus? wohl eher als Domitian LΓ Ibis | Æ 10 |
| 467 | — Domitian LS Ibis. | Æ 10 |
| 468 | — Traian LIE Canopus | Bill. 23 |
| 469 | — — LIZ Apoll u. Artemis | Æ 34 |
| 470 | — — — Zwei Schlangen | Æ 35 |
| 471 | — — Jahr? Thorpforte | Æ 34 |
| 472 | — — Jahr? Zwei Schlangen zu Seiten einer Säule | Æ 35 |
| 473 | — Hadrian LIΔ Demeter auf einer Quadriga und Africa | Æ 36 |
| 474 | — — LIΔ Fortuna | Æ 24 |
| 475 | — — KA Zeus auf dem Adler ν. ν. | Æ 34 |
| 476 | — — KA Gefäss Aehren, an der VS. der Raub der Proserpina | Æ 18 |
| 477 | — Antinous, Kopf rechtshin. Rf Reiter | Æ 34 |
| 478 | — Aelius, ΑΗΜ. ΕΞΟΥϹ ΥΠΑΤ Β Frau mit Aehren im Arm | Bill. 25. |
| 479 | — Antoninus Pius, LB, ΑΙΩΝ Phönix | Bill 25 |
| 480 | — — LB Fortuna auf dem Lager ruhend | Æ 34 |
| 481 | — — ΕΤΟΥϹ (B?) Der Nil auf dem Nilpferd | Æ 34. |
| 482 | — — LZ Der Nil liegend oben 15 | Æ 35 |
| 483 | — — Jahr? Hermes mit Caduceus u. Palmzweig, neben ihm Hund. | Æ 34 |

| | | | | |
|---|---|---|---|---|
| E 25 | 484 | – | Alexandria Antoninus Pius, L^KΔ Serapiskopf über dem Widder. | E 36. |
| E 24 | 485 | – | Faustina im. Pr. R? Fakr? Fig. Maria und Lendbthurm | E 33 |
| E 23 | 486 | – | Severus und Domna (PIZ, (IOVI)Δ OMNIA FEBACTH Stehende Frau mit Scepter. | Bill. 24 |
| E 22 | 487 | – | Elegabal L^E Victoria | Bill. 24 |
| E 21 | 488 | – | – L^A Nil auf einem Felsen sitzend | Bill. 24 |
| E 21 | 489 | – | – L^B Kopf des Serapis | Bill. 24 |
| E 24 | 490 | – | Paula L^A Aequitas | Bill. 24 |
| E 11 | 491 | – | Aquilia L^A Pallas | Bill. 23 |
| E 11 | 492 | – | Annia Faustina L^E Pallaskopf | Bill. 23. |
| E 24 | 493 | – | Alexander L^E Pallaskopf | Bill. 24. |
| E 25 | 494 | – | – L^A Aesculap opfernd | Bill. 24. |
| E 16 | 495 | – | Maximinus L^E Kopf der Roma | Bill. 23 |
| E 20 | 496 | – | – L^A Jupiter auf dem Adler | Bill. 23. |
| E 24 | 497 | – | – L^E Kopf des Sol | Bill. 23 |
| E 24 | 498 | – | Gordianus I L^A Victoria | Bill. 23. |
| Bill. 25 | 499 | – | – L^A Frau mit Doppelfüllhorn | Bill. 23. |
| Bill. 25 | 500 | – | Papienus L^A Adler. | Bill. 23. |
| Bill 26 | 501 | – | Volusianus L^E Frau mit Blume u. Scepter | Bill. 23. |
| E 25 | 502 | – | Macrianus L^A Frau mit Doppelfüllhorn | Bill. 23. |
| E 23 | 503 | – | Maximianus L^H Der Kaiser und Hercules | E 19. |
| E 22 | 504 | – | – L^S Hercules Farnese | E 19. |
| E 20 | 505 | Nomus Leontopolites, | Hadrian ΛΗΤΟΥΣ LΣΛ Sch. Frau | E 19. |
| E 25 | 506 | Perga, M. Aurel. M AV.... | Kopf des Commodus Rv Sch. Frau mit Bogen (Perga, M. Aurel. oder Commodus) | E 14. |
| E 24 | | | | |
| E 19 | | | Geschenk von L. Friedländer. | |
| E 10 | 507 | | Pius VI, Anno XXII Wappen Rv Bajocchi serrato 1796 im Kranze. | Bill. 38. |
| E 10 | | | | |
| Bill. 23 | | | | |
| E 34 | | | | |
| E 35 | | | 1881. | |
| E 34 | | | | |
| E 35 | 20. Jan. | | Geschenk S. M. des Kaisers Nr. 144/81. | |
| E 36 | | | | |
| E 24 | 1 | | Thaler des Grafen Enno von Ostfriesland 1619 | R |
| E 34 | 2 | | Thaler der Aebtissin von Quedlinburg Dorothea Sophia von Sachsen 1624 | R. |
| E 18 | | | | |
| E 34 | | | | |
| Bill. 25. | 22. Jan. | | Tausch mit Herrn Adolph Weyl, gegen 12 Dubletten im Werthe von 20 Mk. Vgl. das Verzeichniss der fortgegebnen Münzen unter dem heutigen Tage. | |
| Bill 25 | | | | |
| E 34 | 3. | | Demerary, ausgestempelt aus einem Piaster, mit D. | R |
| E 34. | 4. | | Guyana, desgleichen, mit L. | R |
| E 35 | 5. | | Sultan Abdulhamid, grosse Silbermünze vom Jahr 1293 | R. |
| Fund. E 34 | | | | |

6 Ahmed I von Saragossa, Billondirhem. — AR. — 31 Dom
7 Almoravide Alî, kleine Silbermünzen — AR
8 Anonymes Münzchen mit العباسي امير المومنين, Ende der Almoraviden — Æ. — x 82 Arsa
9 Kupfermünze mit الناصر لدين الله, محمد und ـــ. Vielleicht Charism? — Æ
10 Kupfermünzen von Kostantieh, H. 1247. — Æ — 33–76 44
11 desgleichen von H. 1252.

Aus dem Funde von Dombrowo Nr. 230/1880 für 150 Mark.
Siehe Zeitsch. für Numismatik, Band IX. — 77 Hadr

12 Breisach, Zeitschr. für Num. Band IX S. — R — 78 Varan
13 Wiesbaden, Ebenda S. — R — 79 —
14 Elsaßlothringen, ebenda S. — R — 80 —
15 — mit [Wappen] Rs. unkenntlich — R
16 — [illegible] Rs. Kreide, umher ?IAN ... MA ... — R
17,18 Zwei unbestimmbare — 2R
19 Ein verwandte geprägt auf eine OTTO ATEALH — R — 81(–118) Lüg
20 Hartkanut Rs. + ALFRRD : ON L [Kreuz] S. Zeitschr. Band IX S. 15 — R — 82 Beu
21 — + HARÐ AONVT REX IN DANO — Rs. + ALFVARD ON LVND [Kreuz] ostatt c? — R — 83 Stieg — 84 Rest
22 Mexico S. Fund von Althofchen Tafel — R
23 Boleslaw rex, Chobry Brakteatenartig, S. Mitth. der Num. Gesellschaft — R — 85 Fried — 86
24 Mexico, mit Krone. — 87
1. April. — 88 Frc
24 März
Von Herrn Adolf Levy für 5700 M (57/81) — 89
X 25 Goldmedaillon des Condray, abgebildet von J. F. Berliner Blätter für Münzkunde IV Tafel XLVII S. 147. 44 Grm. — N. 47 Mill. — 90
91 Frc
Von Herrn Edouard für 1600 M. (334/81) — 92
93
X 26 Bronze-Medaillon des Antonius Pius, Rs cos III im Abschnitt Stehende Artemis mit einem Hirsch. Diadumen — E 42 Mill. — 94
95
Von Herrn Bissier in Warschau 25 M. 50 Pf. (187/81) — 96 K. W
27 Atabeg Mahmud von Mossul Goldmünze — N 28 — 97
98
Von Herrn Sch. Rath Virchow 6 M (333/81) — 99 Ber
28 Thaler des Abts Joh. Ulrich von Raitenau, 1576, Murbach — R — 100 Aa — 101 Elbi
Von Herrn Semper 25 M. (489/81) — 102 Dres — 103 Ans
+ 29 Silbermedaillon des Trebonianus Gallus Rs Moneta Augg. — R. 30. — 200 M
30 Elagabal Rs Sacerd. Dei Solis Elagab. Der Kaiser opfernd; auf der Vs. das silberne Adlerschildchen der Sammlung Este. — E 29 — 480 M — 104 Nap — 105 Anh

| | | | | |
|---|---|---|---|---|
| AR. | 31 | Domitian, Quiar, Victoria Augusti, Sitzende Victoria | | AR 14. |
| AR. | | Von Herrn Dr. Mordtmann (4/81) 160 M. | | |
| AR | | | | |
| Æ | × 32 | Arsaces VII ℔ (KA)ΤΑΣΤΡΑΤΕΙΑ, Aufschrift und Typus wie gewöhnlich. Drachme | | AR |
| Æ | | | | |
| Æ | 33–76 | 44 sogenannte Subparthische Bronzemünzen. | | 44 Æ |
| | | Von Herrn Hahn 30 M. (6/81) | | |
| | 77 | Hadrian Paar mit Restitutori Hispaniae, Hadrian die Hispania erhebend | | AR |
| AR | 78 | Caracalla ℔ Pax Augg., im Abschnitt C (Colchester) | | Æ |
| AR | 79 | — ℔ (Victoria Aug.) Ach. Krieger, den Schild am Boden | | Æ |
| AR | 80 | — ℔ (Fides) militum, Frau mit zwei Feldzeichen | | Æ |
| AR | | | | |
| | | Von Herrn Amtsgerichtsrath Bruns 38 Æ Medaillen aus dem Nachlass des Bildhauers Rauch. 100 M. 4/86 81. | | |
| AR | | | | |
| 2R | | | | |
| AR | 81–118) | Liszt von Boyy, gegossen | | Æ 108 Mk. |
| AR | 82 | Beuth | | Æ 79 |
| | 83 | Stieglitz Bankier in Petersburg | | Æ 77. |
| AR | 84 | Russische Medaille mit einer Kirche ℔ der Heiland mit drei Kindern | | Æ 76 |
| AR | 85 | Friedrich der Gr. Freimaurer-Jubilaeum 1840 | | Æ |
| AR | 86 | — das Denkmal | | Æ |
| | 87 | — V. Abguss der Medaille von Hohe ℔ Gewerbefleiss | | Æ |
| | 88 | Friedrich Wilhelm III 1839 Jubiläum der ersten Abendmahls | | Æ |
| | 89 | — Preismedaille der Academie der Kunste | | Æ |
| N. 47 Mk. | 90 | — Borussia rückseit | | Æ |
| | 91 | Friedrich Wilhelm IV Königsberger Jubilaeum 1855 | | Æ |
| | 92 | — Huldigungs-Medaille | | Æ |
| | 93 | — dieselbe | | Æ |
| | 94 | — Huldigung in Hohenzollern | | Æ |
| E 42 Mk. | 95 | — als Kronprinz K.S. leer | | Æ |
| | 96 | K. Wilhelm, auf seine Heirath mit Prinz Aug. v. Preuss. 6/6 1829 Prinzessin A. v. Sachsen-Weimar | | Æ |
| | | | | Æ |
| | 97 | — Krieg in Baden | | Æ |
| N 28 | 98 | — Coblenz 1854. Silberne Hochzeit | | Æ |
| | 99 | Berliner Medaille auf den Pariser Frieden 29 März 1856 | | Æ |
| R | 100 | Aachener Dom 1855. | | Æ |
| | 101 | Elbing 1887. | | Æ |
| | 102 | Dresden Abendmahls-Jubilaeum 1839. | | Æ |
| R 30. | 103 | Ansbach Gymnasial-Jubilaeum 1887 | | Æ |
| | 104 | Napoleon Bildsäule auf der Vendome Säule 1853. | | Æ |
| E 29 | 105 | Anhalt-Dessau Friedr. Erbprinz, Heirath 1854 | | Æ |

106 Riga, Börse — E
107 Polen K. August II 1698 Concordia provenum, Eins. — E
108 Schmalkalden 1837 — E
109 Dänemark Christian VIII, 1842 Säculasfeier der Akademie — E
110 — — Sitzende Urania — E
111 Blücher & Sein Grabmal — E
112 A. Humboldt & Kosmos — E
113 Hatten Bischof v. Ermeland Galvanoplastisch. — E
114 Hauch, Kopenhagen. — E
115 Mitscherlich, gegossen — Fein
116 Norwey — E
117 Graff. — E
118 Gebrüder Wolf, ein Hirschkopf.

Von Herrn Hamburger 450 M. (666/XI)

119 Jerclia von Calixtus III., äusserst selten (220 M.) — N
120 — — Pius II. — N
121 — — Paul II. — N

20 April Geschenk S. K. und K. Hoheit des Kronprinzen
6 aus einem Funde bei Bareilly stammende Kupfermünzen.

122 Surya Dynastie in Central-Indien, Bhanu Mitra — E
123 Bhumi Mitra — E
124 Agni Mitra — E
125 Surya Mitra — E
126 Bhadra Ghosa — E
127 Bhagani Mitra — E

3 Mai Von Herrn Geh. Rath Lepsius geschenkt
128 Alexandria, Traian LIH Der liegende Nil, vor ihm ein nackter Jüngling, oben 12. Uncedirt wie es scheint — E St.

17. Mai. Tausch mit Herrn Ad. Weyl
Er empfängt die unter heutigen Tage notirten Münzen.

129 Türkische Goldmünze von Constantine von J. 1080. — N
130 Medaille des Pfalzgrafen Albert 1570 — E
131 Halbthaler der Stadt Braunschweig 1591 — R
132 Silber medaille des K. Matthias D(eigratus) (in regem) B(ohemiae) usw. Rv Ein fliegender Knabe mit Palmzweig u. Krone victoria curan — R 45 M. 16 Juni
133 Pfennig, Schild mit den Bären und W CR Anhalt. — R
134 Beschnittene spanische Münze von 1693 gestempelt in Nicaragua — R

135 Piast
136 Türk
27 Mai.
137 Halbthe
138 Costarica
139 Schâhiz
140 Fatimide
141 dersell
142 desglei
143 Hulagu
144 Unbest
145 Moham
146 Abbâs I
147 Moham
148 Rupie
149 Moham
150 derselbe
151 Soliman
152 Timur
153 Mamlu
154 Sultan
155 Sultan
156 Rupie
27 Mai
157 Ham
S. C.
158 Kl.
159 Dop

135 Piaster der Republik Peru von 1880. AR
136 Türkische Münze von Brussa 1277. AR

27 Mai. Tausch mit Herrn Adolph Weyl, hier. Die fortgegebenen Münzen sind unter dem heutigen Tage verzeichnet.

137 Halbthaler von Anhalt, 1622. AR.
138 Costarica, Nothmünze 1845? AR
139 Schâhizemân, Kabul, Jahr 6. AR
140 Fatimide el Ḥâkim, kleine Silbermünze. AR
141 derselbe, ganz roh. AR
142 desgleichen, ganz klein. (wohl unedirt?) AR
143 Hulaguide Bu Saʿîd, 723 zu Nûqân. AR
144 Unbestimmte spanische Münze AR
145 Moḥammed Chan zu? AR
146 Abbâs I zu Schuster H. 1009. AR
147 Moḥammed Chodabende H. 988. AR
148 Rupie von H. 1245 mit einer Pistole. AR
149 Moḥammed Chân zu Tebrîz AR
150 derselbe zu? (wie № 145) AR
151 Soliman Chan, ganz roh. AR
152 Timur zu Jezd H. 797. AR
153 Mamlukensultan Bibars. AR
154 Sultan Muṣṭafâ I, H. 1031. AR
155 Sultan Aḥmed IV zu Tiflis. AR
156 Rupie mit einem Blatt und der Zahl 1865. AR

27 Mai Tausch mit der Städtischen Münzsammlung in Breslau, die fortgegebenen Münzen sind unter heutigem Tage verzeichnet.

157 Hadrian ℞ EXERC BRITANNI CVS Der Kaiser, das Heer anredend Æ I.
s. c.

Geschenk des Medailleurs H. Wittig in Rom.

158 Kl. Medaille auf den Virtuosen Liszt. KS. Genius auf einer Leier sitzend, die zugleich eine Muschel ist. Æ 22

cf. Arr. 278/1881. 275/1883 165/1883

16 Juni Von Herrn Alex. Grant, Cheltenham.
61 St., 8 N 21 AR 32 Æ, für 225 £ St. (1203/81)

159 Doppeldarecus mit Ø hinter dem knieenden König (15 £. 10) N.

NB: Von demselben Alex. Grant soll der Londoner Anteil des Fundes vom Oxus stammen, s. JGCH no. 1822 (Mitteilung von Zeimal in Leningrad)

| | | |
|---|---|---|
| 160 | Antiochus I. Stater, ⊙ im Felde (32 L. | N. |
| 161 | Antiochus II. Stater, Pferdkopf, Δ I im Felde (20 L) | N |
| 162 | derselbe, Tetradrachmon, Pferdkopf Δ im Felde (15 L 10 Sh.) | AR |
| 163 | Sophytes Drachme, am Halse M (8 L. 10 Sh.) | AR |
| 164 | Agathocles, Baum in Umzäunung. (1 L) | Æ □ |
| 165 | Heliocles, Kopf R Elephant (1. 10. 6) | Æ □ |
| 166 | derselbe, Drachme ΠΓ (2. 2. 0) | AR |
| 167 | Euthydemus, Drachme (6 L 6 Sh.) | AR |
| 168 | Demetrius, stehende Artemis (3 L 10 Sh.) | Æ |
| 169 | derselbe, Kopf R Blitz, Unicum (2 L. 10 Sh.) ~~(17 Sh. 6)~~ | Æ □ |
| 170 | derselbe, Schild mit Gorgonenkopf, (gegossen) (17 Sh. 6) | Æ |
| 171 | Nikias Kopf R Reiter (2 L. 10 Sh. 6 p.) | Æ □ |
| 172 | Apollodotus, Kopf R Pallas; Tetradr. (10 L. 10 Sh.) | AR |
| 173 | derselbe, Dreifuss (12 Sh. 6) | Æ □ |
| 174 | derselbe, Dreifuss (15 Sh. 6. | Æ (rund) |
| 175 | Archebius Eule R Elephant gegossen (2 L 2 Sh. 6 p.) falsch | Æ □ |
| 176 | derselbe Drachme R Zeus (1 L 10 Sh.) ~~(falsch)~~ | AR |
| 177 | Eucratides Tetradr. mit den Dioskuren, die Büste des Königs v. Rücken (16 L 10 Sh.) | AR |
| 178 | derselbe und Heliocles und Laodice Tetradr. (6 L 10 Sh.) | AR |
| 179 | Eucratides R Nike (10 Sh. 6 p.) | Æ □ |
| 180 | Philoxenus R Reiter Tetr. (8 L 10 Sh.) | AR |
| 181 | derselbe, R Reiter Dr. (15 Sh. 6 p.) | AR □ |
| 182 | Antimachus II, Aegis R Kranz (2 L. 10 Sh.) | Æ □ |
| 183 | Zoilus, Dr. mit Stch. Herakles (2 L. 10 Sh.) | AR |
| 184 | Amyntas, Dr. mit sitz. Zeus (2 L. 10 Sh. 6 p) | AR |
| 185 | Apollophanes, Dr. mit Pallas (1 L 5 Sh. 6) | AR |
| 186 | Strato II, Dr. mit Pallas (1 L 10 Sh) | AR |
| 187 | Menander, Tetradr. mit Pallas (8 L) | AR |
| 188 | derselbe, Tetr. mit unbehelmten Kopf und Pallas (8 L) | AR |
| 189 | Diomedes, Dr. mit Dioskuren zu Pferd (2 L 10 Sh 6) | AR |
| 190 | Derselbe, Dr. mit Dioskuren zu Fuss (2 L) | AR |
| 191 | derselbe, Dioskuren zu Fuss R Stier mit Höcker (15 Sh. 6) | Æ □ |
| 192 | derselbe, ebenso (12 Sh. 6) | Æ □ |
| 193 | Azes Kameelreiter R Stier mit Höcker (15 Sh. 6) | Æ □ |
| 194 | Azilises Tetr. König zu Ross R Ares (3 L 5 Sh. | AR |
| 195 | Zeionises Tetr. König zu Pferd R König und Demeter stehend 3 L. 10 Sh. | AR |
| 196 | derselbe R Höckerstier 4 Sh. 6 p. | Æ |
| 197 | Gondophares Reiter R Poseidon (6 Sh. 3 p.) | Æ |
| 198 | Azes (6 Sh. 3 p.) | Æ |
| 199 | Maues Löwe R Stch. Herakles (15 Sh. 6 p.) | Æ |
| 200 | derselbe R Elephant (12 Sh. 6 p.) | Æ □ |
| 201 | derselbe Sitz. Zeus vor ihm eine kl. Stch. Figur (10 Sh. 6 p.) | Æ □ |
| 202 | Abdagases (5 Sh. 6.) | Æ |

| | | | |
|---|---|---|---|
| 203 | derselbe (5 Sh. 6) | | Æ |
| 204 | Azes ℞ (5 Sh. 6) | | Æ |
| 205 | Soter Magnus (1 L) | | Æ |
| 206 | Satrapes (diese und die beiden folgenden zusammen 1 L) | | Æ |
| 207 | derselbe | | Æ |
| 208 | derselbe | | Æ |
| 209 | Unbestimmter König (diese und die beiden folgenden zus. 11 Sh.) | | Æ |
| 210 | Unbestimmter König Kamel ℔ Hüderschrift | | Æ |
| 211 | derselbe | | Æ |
| 212 | PAOPHOPO (4 L) Coerki | | N |
| 213 | „Gupta-King" König den Löwen dressend (4 L 10 Sh.) | | N |
| 214 | — — König und Königin (4 L 10 Sh) | | N |
| 215 | — — König die Lyra spielend 4 L 10 Sh. | | N |
| 216 | Southern India das Königspaar an Tafel ℔ fünf Figuren (4 L) | | N |
| 217 | Orthagnes, (diese und die beiden folg. sind hinzugegeben | | Æ |
| 218 | Azes | | R ? |
| 219 | derselbe | | Æ |

B. Die beiden Falschen Nr. 170 und 176 konnten nicht zurückgegeben werden, und ihre Preise müssen auf die andern übertragen werden. Herr Graal hat den Gesamtpreis um 4½ L. ermässigt und die 3 Nrn 217–219 zugegeben. Also gleicht es sich aus.

cod. Von Jschierske und Koder in Leipzig.

2 R, 62 Mark, Nr. 832/1881

| | | |
|---|---|---|
| 220 | Augustus Denar mit Jovi vol. sacr. pro. sal. caes. Aug. S. P. Q. R vollkommen erhaltenes Exemplar. | R |
| 221 | Augustus und M. Antonius mit ihren Köpfen, am Schluss der Umschrift des Antonius L. GELL. Q. P. | R |

cod. Von Schmied Baumgart in Jekaterinb.

1 R 50 Pf. Nr. 1232/1881

| | | |
|---|---|---|
| × 222 | Dukaten des Pfalzgrafen Ernst Erzbischofs von Salzburg für die Grafschaft Glatz 1549. | N |

cod. Von Herrn Hallo Nr. 1876/1881

1 R, 10 Mark.

| | | |
|---|---|---|
| 223 | Dornburg. Joh. Phi. Fri. Fo Wi Fr. Wi Das sächsische Wappen, daneben D B ℔ Ferdina II. D. G. Ro. Imp. Dep. geladen, auf der Brust 12 | R |

cod. Von Herrn Lambros 1 R 50 Pf. Nr. 1199/81

| | | |
|---|---|---|
| 224 | Parrhasia in Arcadien, Herakles ? sch., auf ruhend ΔΑΜ | R |

1881.

| | | |
|---|---|---|
| eod. | Von Herrn Ad. Hess, Frankfurt am Main. Nro 1404/1881. | |
| 225 | × Medaille Julius des II. Rs Ansicht der Peterskirche nach Bramante's Entwurf. | Æ |
| eod. | Von Herrn Ad. Martini Nr. 1016/81 20 AV 1 AR 2 Æ 300 M. | |
| 226 | Khalif Mamun 204 ohne seinen Namen | AV |
| 227 | Mostain, 250, Kairo | AV |
| 228 | Motamid 260 Samarkand | AV |
| 229 | derselbe 270 Hamadan | AV |
| 230 | Moktefi 293 Rafika | AV |
| 231 | Ahmed ibn Ismail, Samanide (älteste bekannte Goldmünze dieser Dynastie) | AV |
| 232 | Nasr ibn Ahmed, Samanide | AV |
| 233 | el Amir, Fatimide | AV |
| 234 | Fatimidischer Dinar von Aleppo | AV |
| 235 | el Mehdijja Drittelstück | AV |
| 236 | Saladin | AV |
| 237 | el Kamil mit dem Namen des Imam Ahmed | AV |
| 238 | desselben, Alexandria | AV |
| 239 | Salih | AV |
| 240 | Mohamed XII. Granada, der letzte König. | AV |
| 241 | Jakub, Mowahhide | AV |
| 242 | derselbe | AV |
| 243 | derselbe Halbstück | AV |
| 244 | Abu Omar Osman, nordafrikanisch. | AV |
| 245 | derselbe | AV |
| 246 | Mikail ibn Gafar | AR |
| 247 | Tunis | Æ |
| 248 | Tunis. | Æ. |

20 Juni. Von der Nationalbank in Buenos Ayres durch Vermittelung des Kaiserl. Ministerresidenten für die La Plata Staaten. 4 AV 19 AR (Nº 1434/1881) für 137 MK. 30 ₰.

Acc. 249–271. 23 südamerikanische Münzen, darunter das Goldstück der Argentinischen Republik von 1842 mit dem Bilde des General Rosas.

29 Juni Geschenk der Prager Handelskammer. Nr. 1498/1881

| | | |
|---|---|---|
| 272 | Medaille auf Richard v. Dotzauer | Æ. |

2 Juli — Von Herrn Hirsch aus München
4 St. (3 AR 1 Æ) 77 M.
Nr. 1445/1881

273 Denar des Furius Purpureo (Cohen 40 Fr.) — AR
274 Denar des M. Plaetorius Cestianus, Beizeichen ein Schild — AR
275 Thespiae, Domitianus ΘΕΣΠΙΕΩΝ Sitzender Apoll — Æ 14
276 Mantua Nothmünze, Thaler 1630. — AR

Von Architekt Steinborn in Köln
1 N 30 M. Nr. 1425/1881

277 Louisdór von Ludwig XIV 1643 seinem ersten Jahre (Hoffmann 100 Fr.) — N

Von Herrn Alexander Grant
4 Æ 5 L. Sterling. Nr. 1497/1881. cf. Arr. 159/1881

278 Eucratides — Æ ◻
279 Hardagases? ..εωc cωτηρoc.. Kopf .. [illegible] t h v d g ... Nike — Æ
280 ϑoγιαιιoρo... ϩoιιoρoρων König l. vor ihm ein Blitz und ein Altar. — Reiter (als bedenklich mit gekauft für 1½ Sh.) — Messingbronze
281 oϕκo Stehende Figur mit Dreizack hinter ihr ein Höckerstier ☧ — Rs. die Vorderseite eines Temini des Gaznawiden Mahmud. (als bedenklich mitgekauft für 1½ Sh.) — Messingbronze

Geschenk des Herrn Prof. Kiepert.

282. Kupfermünze von Lahég in Südarabien. Sie sind in Bombay geprägt und werden nur in Lahég genommen. — Æ

25 Juli — Geschenk des Herrn J. H. v. Münster aus Texas.

283 Zacatecas 1852, Octavo — Æ

Tausch mit Herrn Ad. Weyl.
Er erhält die Dubletten welche im Dubletten Verzeichniß unter heutigem Tage vermerkt sind.

284 Halbthaler von Gadebusch 1545, A. H. Z. M. — AR
285 Sangor, dreisprachig. — Zinn.

Tausch mit Herrn L. G. Rath Rosenberg
Die Dubletten die er erhält, sind unter heutigem Datum verz.

286 Alexandria Caracalla ∟Θ Schlacht gegen Parther — AR
287 Volteia, Cybele im Löwenwagen, oben im Felde Ξ — AR
288 Verfälschter Denar der Paulina, es war Marinianaa — AR

## Geschenk der City von London.

15 Aug. 289. Medaille auf d. Besuch des Königs Georg v. Griechenland. Æ.

25 Aug. Geschenk des Ausstellungs-Directors der „Fischerei-Ausstellung" (Handels Ministerium ist der Geber)

290 Medaille auf die Berliner Fischerei-Ausstellung, von Schwenzer. Æ.

## Geschenk eines Ungenannten.

12 Sept. 291 Medaille mit dem Wappen des Freiherrn von Hauch 2 Ex. 1 wenig Mdt. AR? Æ

eod. Von Herrn Hoffmann in Paris 6 Æ 1 10,000 Fr. (1579/81)

292 Hadrian ANN DCCCLXXIIII NAT VRB P CIR CON Sitzender Genius mit Rad und Meta, Medaillon, ohne S. C. Æ

293 L. Aelius, Sol im Viergespann, Medaillon Æ

294 M. Aurel TR P XXVII und Commodus, beider Köpfe, Medaillon Æ

295 Antoninus, COS IIII Der Kaiser sitzend, vor ihm Ceres, hinter ihm Victoria, Medaillon Æ

296 derselbe, COS IIII, jugendlicher M. Aurel (?) als Hercules nackt auf Waffen sitzend, Medaillon Æ

297 derselbe VOT. SVSC. DEC. III. COS. IIII Opfer, Medaillon Æ

eod. Von Herrn Lambros 8 AR 6 Æ (1390 Fr.)

298 Leontium mit den korinthischen Typen AR

299 Cos, Kopf des jugendl. Herakles v. v. ℞ ΚΛΙΟΝ, ΔΑΜΟΞΕΝ. Seekrebs und Keule, im punktierten Quadrat AR 21

300 .... Kopf des Helios v. v. ℞ ΔΙΟΚΛΗΣ Rose darunter Blitz rechts im Felde H Wiener Zeitschr. 1871 Tafel x irrig Lepsimandos zugetheilt AR 16

301 Aphrodisias ℞ zwei Amorinen Knöchel spielend Æ 18

302 Maronea Vordertheil des Pferdes MAP ℞ [I I / I M] AR 14

303 Athen Pallas sitzend vor dem Oelbaum Æ 20

304 — Pallas nikephoros stehend Æ 22

305 Claudioseleucia Macrinus ℞ Fortuna und der Kaiser Æ 27

306 Selge Herakleskopf r. ℞ Artemis r. laufend AR 18

307 — — v. v. ℞ Keule und [Hirsch] AR 14

308 Choma Lyc. Æ 13

309 Phaselis, Vordertheil eines Ebers (Schiff) ℞ ΦΑΣ Schiffspitze □ AR 12

310 Cibyra ~~Caracalla~~ Elagabal (wie das Datum zeigt) ℞ Demeter im Löwenwagen 59P, 196. Æ 32

311 Macedonien, Aesillas, Drachme AR 18

| | | |
|---|---|---|
| ead. | Von Herrn Löwensohn Inowraclaw (50 M.) (Nr. 1941/1881) | |
| 312 | Regenbogenschüssel [illegible] | N |
| | Von Herrn Wolfsohn (10 M.) Nr. 1568) m. d | |
| 313 | Raitpfennig eines Markgrafen von Brandenburg (Joh. Georg?) | Æ |
| | Von Herrn Hahlo (Nr. 1927) 20 M. | |
| 314 | Tympf des Gr. Kurfürsten von 1655. | AR. |
| | Vom demselben (Nr. 1871) 33 M. | |
| 315–322 | Acht Silbermünzen von Brandenburg, Stettin, Braunschweig usw. | 8 AR |
| | Von Herrn Weyl (Nr. 1872) 3 M. | |
| 323 | Münze mit den Köpfen Ludwigs XIII und Ludwigs XIV 1643 | Æ |
| | Von Herrn Hahlo (Nr. 1860) 25 M. | |
| 324 | Breiter Groschen von Güstrow. | AR |
| 325 | — Braunschweig 1538 | AR |
| 326 | — — 1540 | AR |
| | Von Herrn A. Weyl (Nº 1804.) 3 Mk. | |
| 327. | Silbermünze des Mamlukensultan Eibek, Unicum. (Bei der Münze eine Bestimmung von Frähns Hand). | AR |
| | Von Herrn Hahlo (Nº 1836) 10 Mk. 40 ₰. | |
| 328. | Ġâzân Maḥmûd zu Wâsiṭ | AR. |
| 329. | Kleine dschudschidische Münze von Bulġâr. | Æ. |
| 330/332 | Drei scheibanidische Kupfermünzen | 3 Æ. |
| 333. | Vs. Glaubensbekenntniss und محمود ....; Rs. etwa المطلب (المظفر?) | Æ. |
| 334/340 | Sieben aegyptische Glasgewichte. | 7 Glas. |
| 24 Sept. | Geschenk des Herrn Theodor Meyer in Brisbane durch Herrn Geh. Rath Reulaux. | |
| 341 | Groat von Edward III. in York geprägt. | AR |
| 30 Sept. | Tausch mit Herrn Ad. Weyl. Die fortgegebenen Münzen sind unter dem heutigen Tage verzeichnet. (Nº 1923.) | |
| 342. | Halber Dollar mit Washington's Portrait. 1792 (141 Mk.). | AR. |
| 343/4 | Zwei kleine Münzen des Isḥâq, Sohn des Harun und des Statthalters ʿIsa. | 2 Æ |

345. Dirhem des er Râḍî von el Ahwâz (Gewicht 5,27 gr.) Æ.
346. Dinar von Granada, eines Seifeddaula. Æ.
347/50 Vier Kupfermünzen der Fürsten von Qarabag 4 Æ.
351. Türkische Goldmünze von Adrianopel des Sultan Mahmûd Æ.
352. Goldmünze von Atschin Æ.
353. Alte Goldmünze von Dschangala auf Java II. Æ.
354/6. Drei altchinesische Münzen in ⌶ form. 3 Æ.
357. Anton von Portugal, Kupfermünze Æ.

21. Oct. Aus der aegyptischen Abtheilung dem Münzkabinet überwiesen. No. 2031/81.

358–387. 30 aegyptische Glasgewichte, die nach Angabe des Herrn Brugsch aus Unteraegypten stammen.

22 Oct. Geschenke des Herrn Dr. af Ursin in Helsingfors.

388 Medaille mit dem Kopf des Kaiser Nicolaus von Russland und d. Arx Academiae Alexandrinae Fennorum 1840. E

27 Oct. Von Herrn Hamburger, 345 M., Nr. 2189/1881

389 Halbthaler mit den Bildnissen Friedrich's I. von Dänemark und s. Gattin Sophie von Pomern (250 M.) R
390 Floren von Eudes Herzog von Bourgogne (45 M.) Æ
391 Besançon B. STEPHANI & PORTA NIGRA (20 M.) Billon.
392 Luckau (30 M.) Billon.

Von Herrn von Heldreich Nr. 2113/81

393 Oetina, Reiter & Stch. Frau eines Korbes offrend E 15
394 Achäischer Bund, Nymphalus NYMN E 18
395 Corinth Seta, Mann mit Widder, Tempel auf einem Felsen E 23
396 Aegiale Amorgi, oder Aegialus, Caravelle, Stch. Barcke E 19
397 Minoa Amorgi, Sabina E 20
398 Paros M. Aurel, Pallaskopf E 28
399 Siphnus Adler mit angelegten Flügeln L. E 10.

Von Herrn Paul Joseph 15 M. Nr. 2012.

400 Merowinger von Mainz MOSONCACDIS & CAROLDO non Caroldus ☥ VII Nach dem Ex. im Mainzer Museum 1882 ergänzt A

Von Herrn Ad. Weyl 250 M. Nr. 2072.

401 Medaille Joachim Friedrich, der spätere Kurfürst, Administrator von Magdeburg und s. Gemahlin Katharina 1570, TV. R 25.

Vom Kriegsministerium für einen Friedrichsd'or von 1786 2280

402 Louisdor von Ludwig XIV, 1686 A

403 Juda
404 Karol
405 The
406 Prov
407 – 421
422 Samm werthlose
423 Elf aegyp
424. Tabaristä
425. Nachahm
426. Omajjad
427. desgl.
428. Dirhem
429. Fels des
430. Fels des
431. Fels von
432. Fels des
433. Spanisch
434. Mowahh
435. Mowahh
436. desgl.,
437. Saladin,
438. Viertalstü
439. derselbe,
440. Fels des
441. Fels des
442. Fels des

Von Herrn Oberlehrer Dr. Kühne Nr. 2150
12 Mark

403 Ducaten von Overyssel 1611 — N

Von Herrn Hahn 30 M., N 2062/81.

404 Karolinger von Belgevacus Beauvais — AR
405 Thaler des Fürsten Johann II. v. Liechtenstein, 1862. — AR
406 Provinz Barcelona, Ferdinand VII., 1823 — Æ

Von Herrn Prediger Schulz 50 M. Nr.

407–421 Fünfzehn Münzen aus dem Funde von Paretz, welchen ich im Zeitschrift für Numismatik publ. habe f. Acc. 512/81 (15 AR

Von Herrn Professor Euting in Strassburg i. E.
für 300 Mk., No. 2031/81.

422 Sammlung aegyptisch-arabischer Glasmünzen, 104 Stück. Dabei lag eine werthlose türkische Kupfermünze. — Glas. Æ.

Aus der aegyptischen Abtheilung dem Münzkabinet nachträglich überwiesen.

423 Elf aegyptisch-arabische Glasgewichte, darunter das grosse Stück mit على يدى السـ اور روسـ و ربع الكسر. — Glas

Von Herrn Adolf Martini hier, Auswahl aus seiner Sammlung für 186 Mk. 50 ₰. No. 2212/1881.

424. Tabaristan vom Jahre 43, anonym. — AR.
425. Nachahmung einer Sassanidenmünze. — AR
426. Omajjadischer Fuls von Haleb, mit Chalifenbild — Æ
427. desgl. von Menbeǵ. — Æ
428. Dirhem des Mamun, vom J. 206, Herat. — AR.
429. Fuls des es Seri, Gouverneurs von Aegypten unter Mamun. — Æ.
430. Fuls des Abdalmelik ibn Jezid mit اكرمه الله. — Æ
431. Fuls von er Raschid — Æ.
432. Fuls des el Mutamid — Æ.
433. Spanischer Dirhem vom J. 250 — AR.
434. Mowahhidische Dirhem von Tunis — AR
435. Mowahhidischer Dirhem von Fas — AR
436. desgl., anderes Exemplar — AR
437. Saladin, viereckige Silbermünze — AR.
438. Viertelstück des el Adil — AR
439. derselbe, grosse Silbermünze — AR
440. Fuls des el Kamil — Æ
441. Fuls des el Aziz Moḥammed — Æ
442. Fuls des el Manṣûr Moḥammed — Æ

| | | |
|---|---|---|
| 443. | Fuls des Togtamisch mit einem Bild. | Æ. |
| 444. | Fuls des Hulagu mit einem Hasen, vgl. Pietraszewski Tab. XV n. 457 | Æ. |
| 445. | Hulaguide Oelgaitu zu Wasit | AR |
| 446. | derselbe zu [illegible] | AR |
| 447. | derselbe zu Tiflis | AR |
| 448. | Hulaguide Bu Saʿîd zu Sultania, Jahr 722 | AR. |
| 449. | Hulaguide Arpa Chan (ein zweites Expl. publicirt Bartholomaei 4. lettre p. 25.) | AR. |
| 450. | Hulaguide Soliman mit rein mongolischer Aufschrift. | AR. |
| 451. | derselbe, kleine Münze von Qarâ Aǵâǵ | AR |
| 452. | Hulaguide Nuschirwan | AR. |
| 453. | derselbe? mit rein mongolischer Aufschrift | AR. |
| 454. | Kupfermünze von Ahar | Æ. |
| 455. | desgleichen. | Æ. |
| 456 | Djelairide Oweis, grosse Silbermünze von [illegible]. | AR. |
| 457 | derselbe zu Bagdad, mit Gegenstempel [illegible] | AR |
| 458 | Djelairide Aḥmed zu [illegible]. | AR. |
| 459 | Mozafferide el Moṭâʿ zu [illegible] | AR. |
| 460. | Unbestimmte Silbermünze eines [illegible] | AR. |
| 461. | Silbermünze mit Gegenstempel von Jaʿqûb. 892. | AR. |
| 462 | Samanide Manṣûr ibn Nûḥ vom Jahre 363. | AR. |
| 463. | Rohe Münze des Timur | AR. |
| 464 | Rudrasena, S. d. Jinadaman | AR. |
| 465. | Rudrasena, S. d. Viradaman | AR. |
| 466/7 | Rudrasena | 2 AR |
| 468 | Asadama | AR. |
| 469/70 | Damasena | AR |
| 471/4 | Vidschayasena | 4 AR |
| 475/6 | Viçvasena | 2 AR |
| 477 | Atridaman | AR |
| 478 | Swamirudrasena | AR |
| 479/80 | Skandagupta | 2 AR |
| 481 | Rupie von Kurnal | AR |
| 482 | Tipo Sahib, grosse Kupfermünze von Ferchâb Haisar | Æ. |
| 483 | Altchinesische Münze in Messerform; Dyn. Guei, König Tschao Wang | Æ |
| 484 | Guinea, Johann III. | AR |
| 485 | Terceira, Maria II. | Æ. |
| 486 | Westafrikanische Nachahmung venetianischer Zechinen. | Æ |

31. Octob. Aus den von ~~Geschenk des~~ Herrn Professor Bastian in Persien erworbenen Münzen dem Münzkabinet überwiesen.

| | | |
|---|---|---|
| 487. | Tremissis des Focas mit VICTORIFOCAS... | AV. |
| 488. | Hormisdas IV, Jahr 11, Prägeort [illegible] | AR. |
| 489. | Schah Roch, Tebriz | AR. |
| 490. | ʿAbbâs II, Jahr 1054 | AR. |

491/2 Münzen von Nasireddin Schah. 2 AR

1. Nov. Geschenk von J. Friedlaender.

493 Stierkopf v. v. Rf K. Auf ältere Typen geprägt. Æ.

Geschenk von demselben, aus dem Funde von Metz.

494 Augustus Rf Signis receptis S P Q R Schild mit Cl. V zu Seiten Legionsadler und Signum militare AR

495 — eichenbekränzt Rf Divus Julius, Komet AR

496 — Rf S P Q R. Wagen im Tempel AR

497 — Rf S P Q R Quadriga, im Wagen ein Legionsadler, vorn am Wagen kleine Quadriga. Typus des Rubrius Dossenus. AR

498 — Rf Schild, darauf Cl. V, oben und unten S P Q R. AR

499 — Rf Martis Ultoris, Mars im Tempel AR

18. Nov. Geschenk von Herrn Prof. Dr. Riegel in Braunschweig eingesendet.

500 Bronzemedaille auf das 50. Regierungsjubiläum des Herzogs Wilhelm von Braunschweig. Æ

Geschenk des Herrn Max Donebauer in Prag.

501 Raitpfennig Maximilians II. für Böhmen 1568 Æ

502 — Rudolfs II. — 1610. Æ

503 — Matthias — 1617 Æ

504 — Ferdinands II. — 1630. Æ

505 — Ferdinands III. — 1643 Æ

24. Nov. Geschenk von J. Friedlaender.

506 Düren + DVRENCIS CIVITS' Turon Groschen AR

507 Zweidrittelstück des Grafen Simon v. Lippe 1765 AR.

Tausch mit Herrn Ignaz Dobotzky.

508 Zecchine des Darius Gattilusio von Metelin blas. AV.

509 Medaille auf den Grafen Wirzay von Becker AR

510 Jetton auf Karl XII. von Schweden Rf Somcillant usw. Liegender Löwe 6, Bender 1711 AR

511 Antivari, S. Georg. Æ

Die für diese 4 Münzen im Tausch gegebne 1 AR ist unter heutigem Tage im Verzeichniss der fortgegebnen notiert.

28. Nov. Tausch mit Herrn Lange Nr. 2516/81

512 Jean Berengar II und Adalbert, von Papia, von grosser Seltenheit. Aus dem Funde von Parese. Vgl. Nr. 407 u. folg.
Der dafür gegebne Bracteat Ottos I. ist im Verzeichniss der fortgegebnen Münzen notirt. R

9 Dec. Geschenk des Herrn Prof. Dr. Euting in Strassburg.

513. Dirhem von el Andalus, H. 178. AR.
514. Fatimidischer Dirhem des el Muizz, anima subaerati. Æ.
515. Almoravide Ali ibn Jusuf AR.
516. derselbe, Naschischschrift. AR.

15. Dec. Geschenk des Vorstands des Central Dombau Vereins zu Köln.

517 Medaille auf die Vollendung des Kölner Doms 1880 Æ

23. Dec. Geschenk des Vorstands der Ausstellung in Lüttich

518 Medaille auf die Lütticher hist. Ausstellung Æ.

24. Dec. Von Herrn Hofmedailleur Scharff in Wien, Nr. 2428/81.

519 Medaille auf Littrow, Astronom in Wien Æ
520 Medaille auf Hyrtl, Arzt in Wien Æ.

27. Dec. Von Herrn Rehle in Kaufbeuren Nr. 2717/81

521-527 Bracteaten von Abtei S. Gallen und von Kempten, z. Th. aus dem Funde welcher bei Leubas gemacht worden ist 7R

## 1882.

2 Jan. Geschenk von J. Friedländer

1,2 Zwei moderne Bronzeabgüsse von Medaillen auf Bramante, die eine mit ASDRVVALDINVS von Bramante, die andre mit DYRANTINVS und 1502, wahrscheinlich Kopie der ersten 2 Æ versilbert.

13 Jan. Tausch mit Herrn Ad. Weyl Nr. 99/1882.

3 Goldmünze des Dschehangir von Lahore, mit dem Centauren N
4 Eine andre von . . . . ., mit dem Widder N
5 Contorniat mit dem Kopf des Trajan und einem Caduceus davor, RS Scylla Æ
6 As des Vespasian mit eingegrabener XLII Æ

Die dafür fortgegebnen Stücke sind im ersten Acc. Katal. vorzeichnet, unter heutigem Datum.

13. Jan.
7 Jean
8 Jean
9 Jean
10 Sidon
11 Cydon
23 Jan.
12 Side
28. Jan.
13 Jan
14 Cyth
30 Jan.
15. Fünf sa
ihn
14. Febr.
16. Zwei mo
23 Febr.
17 Theod
18 Mich
19 Const
20 Silbe

13. Jan. Tausch mit Herrn Landgerichtsrath Dannenberg.

7 Denar des Herzogs Boleslav von Polen mit cyrillischer Schrift AR.

8 Denar des Königs Samuel von Ungarn. AR

Die fortgegebenen im Verzeichniss am Ende des ersten Katalogs der Accessionen. S. Nr. 99/1882

Geschenk des Herrn Oskar Robrecht.

9 Demetrius II. v. Syrien, mit ΤΥΡΙΩΝ unter der Prora LENP Æ 22

10 Sidon, Prora ϟϘΡ darüber Æ 22

11 Cydonia Claudius, eingeschlagner Stempel VE Æ 16

23 Jan. Von Herrn Dr. Missong in Wien 1 Æ (24 M.)
Nr. 104/1882

12 Side, Salonimus Rs ΑΠΟΛΛΩΝΟϹ ϹΙΔΗΤΟΥ und ΝΕΩΚΟΡΟΥ Apollo (?) stehend mit der Patera. Æ 30

28. Jan. Von Herrn Lambros Nr. 218/82
für 2550 Franken.

13 Panticapaeum Goldmünze mit dem Panskopf von vorn 2500 Fr. N

14 Cythera, Kopf der Aphrodite Rs K Taube, rechtshin fliegend in den Krallen einen Kranz haltend Æ.

30 Jan. Von Herrn Consul Koch in Reval
geschenkt. Aus einem dortigen Funde.

15. Fünf samanidische Silbermünzen, drei von Ahmed ibn Ismail, eine von Naṣr ibn Aḥmed und eine von Nûḥ ibn Naṣr. 5 AR.

14. Febr. Geschenk des Herrn Direct. Dr. J. Friedlaender.

16. Zweimarkstück des Fürsten Heinrich XXII. von Reuss älterer Linie. AR.

23 Febr. Von Michaludis in Epel durch Herrn Dr. P. Schröder Dolmetsch der Kais. Botschaft in Epel.
für 600 Fr. (Nr. 58/82)

17 Theodosius Adramytenus, Solidus N

18 Michael Rangabe, Solidus N

19 Constantin VI., Irene, und 3 ΑΓΟΥΣΤΙ Solidus. N

Von Herrn Gabrielli für 300 Fr. 240 M.
(Nr. 159/82)

20 Silbermünze von Teanum mit ΑΥΝΠΛΤ und Rs. ΥΝΙΚΙΑΙΣ AR

Von Herrn Mordtmann aus dem Nachlass seines
Schwagers Gen.v. Feerdorf (Omer Pascha) 12 Æ Nr. 244/1882.
50 Mark

21. Eine Auswahl von 12 Kupfermünzen von Palmyra, eine hat
ΠΑ..ΥΡ.., zwei andre ΠΑ, eine ..ΔWΛΟ... 12 Æ

Von der Deutschen Genossenschaftsbank
1 A für 160 M. Nr. 314/82
Diese Münze gehörte Herrn v. Kieler in Apenrade und soll in
dortiger Gegend gefunden worden sein.

22 Tetricus T. & VICTORIA AVGG. Victoria eine Trophäe tragend A
(Cohen 300 Fr.)

4 März Vom Cultusministerium überwiesen aus den Ausgrabungen
auf dem Schlossplatz

23. Kupferne Marke mit einem Wappenschild worin das Kurscepter Æ
auf der glatten Kehrseite ist das Kurscepter eingestempelt

24 Pfennig von Waldemar Weiskas VII 7 R

25 Pfennig von Kyritz Weiskas XIV 19 R

8 März. Vom Antiquarium überwiesen.

26 480 Bleimarken aus der Sammlung Konnos aus Blei.

14 März. Von Herrn Koopmann in Steglitz (20 Mk.)

27. Goldmünze des Jakub Beg von Kaschgar. A

24 März Geschenk des Herrn Prof. Pais aus Sassari.

28 Silbergrosso des K. Alphons V. von Aragon und Sardinien. R

17 Apr. Von Herrn Hoffmann Nr. 11 Röm. Medaillons für 2000 Fr
(Ein Anhang zu Nr. 292/1881 dieses Katalogs.

29 Gallienus Goldmedaillon mit den drei Moneta, 27,65 Grm. A. 30

30 Silbermedaillon des Prisca, Attalus mit Invicta Roma aeterna
RMPS, 15-6 Grm. statt 31.83 Grm. ½ Rand. R 50

31 Julia Paula, Bronzestück mit zwei Silberplatten überzogen und
einer ist durch Silberplatte ausgefüllt
Legende dar. dann geprägt, mit Aequitas publica und der 3 Mal R-Æ 35

32 Commodus Bronze Medaillon mit Rand, 65 Mill.; Rv
Tempor. Felicit. P. M. Tr. P. XV. usw. Zwei Füllhörner und
Caduceus Æ 67

33 Septimius Severus, Bronze Medaillon Brustbild mit Schild, nach
rechts des Rückens Rv Mars Pater. Mars mit Tro-
paeum rechtshin Æ 48

34 Severus
35 Salon
36 Gord
37 Tac
38 Prob
39. Const
26 Apr.
40 Nico
27 Apr.
41. Emir el
42. Chalif
43. Saman
44. Saman
45. Samani
46. Bujide
47. Bujid
48. Bujide
49. Bulgar
50. Münze
51. Barbari
„ La
52. Dirhem
des E
Stad
präc
27 Apr.
53 Dena
54 + Ico
55. Münze
56. Anusch
57. diesel
58. anongol
59. desg

| | | |
|---|---|---|
| 34 | Severus Alexander ℞ Concordia Augustorum, Medaillon | Æ 40 |
| 35 | Salonina ℞ Aequitas Publica, Medaillon :ſt AR! | Æ 39 |
| 36 | Gordianus III. ℞ Traiectus Aug., Medaillon | Æ 31 |
| 37 | Tacitus ℞ Adventus Aug. Der Kaiser reitend, Victoria geht voran, ein Krieger folgt. Medaillon | Æ 41 |
| 38 | Probus ℞ Temporum Felicitas. Der Kaiser giebt der Roma die Weltkugel, Victoria kränzt ihn, Felicitas mit dem Caduceus, Medaillon | Æ 42 |
| 39. | Constantius Chlorus ℞ Moneta Augg. Die drei Monetae | Æ 32. |

26 Apr. Geschenk von J. Friedlaender

| | | |
|---|---|---|
| 40 | Nicomedia, M. Aurel and L. Verus Mionnet 12 Fr. | Æ 23. |

27 Apr. Geschenk von Jul. Friedlaender.

| | | |
|---|---|---|
| 41. | Emir el Omera Tuzun. Bagdad 333 (Diese u. die folgenden aus dem Funde von Kawast bei Wesenberg zwischen Reval u. Petersburg) | AR. |
| 42. | Chalif el Qahir. Ispahan 321. | AR. |
| 43. | Samanide Nasr ibn Ahmed. Merw 306. | AR. |
| 44. | Samanide Nuh ibn Nasr. Buchara 337 (Fabrik der Enderabamünzen) | AR. |
| 45. | Samanide Nuh ibn Nasr. Buchara 335. | AR. |
| 46. | Bujide Imad eddaula. Wasit 326. | AR. |
| 47. | Bujide Imadeddaula. Siraf 328. | AR. |
| 48. | Bujide Muizzeddaula. Bagdad 345. | AR. |
| 49. | Bulgare Talib ibn Ahmed, Fragment. | AR. |
| 50. | Münze von Balch 320; Vſ. ... نوح بن Rſ. ... نصر بن. Fragment. | AR. |
| 51. | Barbarische Nachahmung einer Münze des Nasr ibn Ahmed. Rſ. unten بلد بدد, wohl „Land Bedach(schan)". Fragment. | AR |

Geschenk von Adolf Erman.

| | | |
|---|---|---|
| 52. | Dirhem von ارض الحبر Arḍel...., vom Jahre 328. Die Rſ. ist aus einem alten Stempel des Chalifen el Mehdi geprägt. Vgl. die Münze bei Tiesenhausen 1855 von der selben Stadt vom Jahr 323, deren Rſ. aus einem alten Stempel des Harun von Arran geprägt ist. | AR. |

27 Apr. Geschenk von J. Friedlaender.

| | | |
|---|---|---|
| 53 | Denar von Horum, Hug, von Konrad II. | AR |
| 54 | + ICIHICIVS.. ℞ Zwei Centauren Webzl III Nr. 1647. Obermayr Tf. VI, VII | AR 23 Mill. |
| 55. | Münze mit „die sehr grosse Horde" „Gott ist Herr". (kommt aus Turkestan) | AR |
| 56. | Anuschirwan, Münze von Bâzâr } aus Turkestan. | AR |
| 57. | dieselbe von Ani, vom Jahre 745. } aus Turkestan. | AR. |
| 58. | mongol. anonyme Münze, Jahreszahl 65+ } aus Turkestan. | AR |
| 59. | desgl., Jahreszahl +58 (Chubilai.) } aus Turkestan. | AR |

20 Juni — Geschenk von Herrn Max Donebauer in Prag.

60 Böhmen H. Wenzel II 1191–92 Denar. Wiener Zeitschr. 1882 Tafel I 4) AR
61 — H. Premisl 1192–1193 Denar Ebenda Nr. 9 AR
62 — König Premisl Ottokar I. 1198–1230 Ebendae Tafel II 23 AR
63 — derselbe Ebenda 18 AR
64, 65, — derselbe Ebenda 20 2 AR
66 — derselbe Ebenda 24 AR

? kat. Weyl Berlin 1887

6 Juli: Auf der Auction Becker in Dresden gekauft. Nr. 610/82 für 640 M.

67 Chersonnesus Goldmünze ΧΕΡ Apollokopf R ΓΟ Artemis u. Hirsch (N. 199) AV
68 — Achmlider Kopf R ΧΕΡ im Kranz (Nr. 202) Æ 18
69 — ΧΕΡ Apollo-Brustbild, vor der Brust Lyra R ΕΛΕΥΘΕΡΑϹ Artemis, Δ (Nr. 195) Æ 25
70 — Kopf mit Taenia R ΧΕΡ Keule (Nr. 205) Æ 14
71 Panticapaeum Kopf r. R Kocher ΠΑΝ. (Nr. 148) Æ 10
72 Tomi Caligula ΓΑΙΟϹ (ΚΑΙϹΑΡ) R Caduceus, zu Seiten ΗΓΗΤΟΡΙ, unten ΔΟΥ. (Nr. 270) Æ 14
73 Olbia Kopf der Artemis mit Halsband R ΟΛΒΙΟ Aehre u. Delphin (338) Æ 11
74 — Fisch mit ΑΡΙΧΟ (Nr. 493) Æ
75 Tyra, Geta R Adler (nicht auf Blitz) (Nr. 305) Æ 18
76 — Septimius Severus R Herakles mit den Hesperiden Aepfeln (297) Æ 22
77 — Domna R Thronende Cybele (Nr. 284) Æ 24
78 — M. Aurelius ΒΗΡΙϹϹΙΜΟϹ ΚΑΙϹΑΡ R Pallas (Nr. 295) Æ 19
79 Apollonia Thraciae, Septimius Severus R Viersäuliger Tempel (Nr. 502) Æ 27
80 Neocaesarea Gordianus III. R Tisch auf welchem ein Korb mit einem Palmzweig steht, darunter eine Amphora (Nr. 258) Æ 30
81 Tium Geta ΖΕΥϹ ϹΥΡΓ—ΙΟϹ·ΤΙΑΝΩ Steh. Zeus (Nr. 255) Æ 21
Becker hatte irrig ΖΕΥϹ ΕΥΡΗϹΙΟϹ gelesen.
82 Barcochba Madden S. 241 Nr. 27 (Nr. 712) Æ 22
83 Tyra, Antoninus Pius, R Herakles mit den Hesperiden-Aepfeln Æ 16

Von Herrn Timpe Nr. 677/82 (2 AV 30 M.)

84 Goldmünze den Vandalischen vielleicht verwandt ϹΥΡΡΙΟ ΟΙΑΑΥϹ Brustbild r. mit einem Kreuz auf der Brust R Victoria unlesbare Umschrift, unten ΟΙΙΟ AV
85 Gold, Tremissis, Brustbild r. AV

Von Herrn S. Walter 2 AR Medaillons 150 M. Nr. 909/82

86 Christian IV. K. v. Dänemark R Wappen. Ovales vergoldeter

silberner Medaillon mit einer Öhse und drei kleinen Öhsen unten. AR

87 Karl I. von England, silberner vergoldeter ovaler Medaillon Rf Die Königin Henriette Maria, T. RAWLINSON AR

Von Herrn Weyl 6 Bracteaten aus einem Funde (1110/82)

88–93 Sechs Bracteaten von Salzwedel 6 AR

Von Herrn Architekt Krause (Nr. 1327/82) 30 M.

94 Kelenderis. Reiter quersitzend M Rf Bock knieend, oben ΚΕΛΕΝ, unten ⌈M⌋. AR 22

Von Herrn Weyl (Nr. 1382/82) 20 Mark. (aus dem Fund von Zobenitz.)

95, 96 Zwei Bracteaten Otto's II.? CIOPNCTNO; MPAPCRIVO 2 AR.

Von Herrn Staats aus der Sammlung Klöbe in Syra, Nr. 1417/82

97 Tetradrachmon von Athen mit ΑΠΕΛΛΙΚΩΝ, ΑΡΙΣΤΟΤΕΛΗΣ auf der Amphora A, Demeter mit Aehren in der R. und Stab (Steuer?) in der L. Abweichend von dem Unicum bei Beulé. AR

Von Herrn H. Hirsch in München (552 M.) Nr. 1471/82

98 Papst Nicolaus I. 858–867 (äusserst selten, 210 M.) AR

99 — Hadrian II. 867–872 AR

100 Medaille des Ludovicus Gabriel II. Rf Pereant pecuniae Knabe mit Lilienstengel, neben einer umgeworfnen Vase aus welcher Geldstücke fallen. AR

101 Papst Paul III. Doppelzechino mit Petri Fischzug AV.

102 Robert I. H. v. Parma und seine Mutter Luisa 1858 Fünflirenstück AR

103 Philipp von Tarent Rf NICOLA COMAS (Campobasso) AR

104–117 Neapoletanische Mittelalter-Münzen 14 Stück 14. Æ

3 haben VICTORIA unter einer Kirchenfassade (Salerno?); 1 AMABILIS; 3 XC RE XC IMPE; 1 die Genserich zugetheilt gewesene mit MENSE AVCVSGU; 1 SS PE Rf MP OY, 5 verschiedene

Von Herrn Sabbas 60 M. (Nr. 1508.)

118 Pergamum Nero u. Agrippina Æ 19

119 — Rf Steh. Aphrodite Æ 15

120 — Rf Stierkopf, kl. Eule, Astragal Æ 16

121 Pitane Faustina iun. Rf Kabir Æ 20

122 Unbestimmt, Geta, Caduceus C L G V Æ 17

| | | |
|---|---|---|
| 123 | Hyrcania, ~~Julia Iul~~ Iulia Paulina, ℞ Schlangenstab ? | Æ 16 |
| 124 | Trallis, Salonina ℞ Bacchus | Æ 20 |
| 125 | Pionia, Hadrian ℞ Herkules | Æ 15 |
| 126 | Nabesthmat, Hadrian ℞ APOLL.... E Apoll mit der Lyra | Æ 16 |
| 127 | Sestus, Vespasian ? ℞ Lyra | Æ 14 |
| 128 | Alopeconnesus ℞ Carthaeus | Æ 14 |
| 129 | Macedonia, Schild ℞ MAKE DO NIN | Æ 14 |
| 130 | Lesbos Dorius Gattelusio | Æ 17 |
| 131 | Balduin ? Reiter r. | Æ 18 |
| | Von Herrn Postsecretair Warnecke 13 M. (1522/82) | |
| 132 | Groszen Wilhelms VI. in Aachen | R |
| 133 | Medaille des Victor Gambello ℞ Opferscene (Original ?) | Æ 42 |
| | Von Herrn Sabbas 250 M. Nr. 1052/82. | |
| 134 | Tium Valerian, ℞ Sch. Zeus | Æ 23. |
| 135 | Isome Gordian ℞ Hercules den Cerberus schleppend | Æ 20 |
| 136 | Scepsis, Vespasian ℞ Apollokopf r. v. | Æ 15 |
| 137 | Scepsis, Faustina iun. ℞ Faustina Sch. mit Victoria auf der K. und Scepter, vor ihr ein Rabe (Venus victrix und Amor ?) | Æ 22 |
| 138 | Halicarnassus ℞ Adler AN, el. Lyra | Æ 10 |
| 139 | Alabanda, Sitzende Roma ℞ ATEAEIAC AAABANΔEΩN im Kranze | Æ 24 |
| 140 | Soli Pallaskopf ℞ Traube | Æ 12 |
| 141 | Apollonosbieron, Tiberius ℞ Lyra | Æ 13 |
| 142 | Attalia, Pallasbüste ℞ Fortuna | Æ 19 |
| 143 | Antiochia Cariae ℞ Zeus Bulaios stehend | Æ 24 |
| 144 | ~~Hieropolis~~ Trajanopolis ~~Phrygiae~~ Cariae: Augustus ℞ Amazone reitend | Æ 19 |
| 145 | Sebaste Galatiae Tectosagae Deus Lunus ℞ ΣEBAΣTHNΩN TEKTOΣAΓAN in 4 Zeilen | Æ 20 |
| 146–148 | Drei unbedeutende ~~griech~~ Münzen die mitgekauft worden mussten | Æ 10–15. |
| 149 | Qiliǧ Arslân IV., Seldschuke von Rum, Qaisarijeh, H. 661. | AR. |
| 150 | Kaichosru III., Maden Lulueh, Jahr fehlt. | AR |
| 151 | derselbe, Erzengân H. 681 (in Abbreviaturen اه كتابين) | AR |
| 152 | derselbe, H. 682 ? (geschrieben: مر ح Col), geprägt الطاكيه; roh. (Antiochia) | AR |
| 153 | Mesûd II., H. 683, Medinet Erzengân | AR. |
| 154 | derselbe, H. 690, geprägt مس ماردا | AR. |
| 155 | derselbe, H. 690, wie die Münzen von Maden Lulueh. | AR. |
| 156 | Ilchan Togha Timur, H. 739 zu Zeidân (?), vgl. Br. Mus. VI p. 292. | AR. |
| 157 | Ilchan Oelgaitu, H. 714 الطاكيه mit ganz abweichenden Aufschriften. | AR. |
| 158 | derselbe, wohl auch kleinasiatisch. | AR. |
| 159. | Dynastie Saruchan, Ishâq Tschelebî; اسحاق | AR |
| 160. | des Vorigen Sohn Chidr | AR |
| 161. | Wohl auch Ishâq's Sohn Chidr aber etwas verwildert | AR |
| 162. | Dynastie Aidin, Isa bek. | AR. |

| | |
|---|---|
| 163 | Münze |
| 164 | desgleiche |
| 165 | Vs. Glaub |
| 166 | Barbari |
| 167 | Barbari |
| 168 | Sultan |
| 169. | Soliman |
| 170. | Bajazi |
| 171. | dieselbe |
| 172. | Bajazid |
| 173. | Murâd II |
| 174. | Murad II |
| 175. | Mohamm |
| 176 | derselbe |
| 177. | Murad II |
| 178. | Omajjad |
| 179. | Münze |
| 180. | Kaichos |
| 181. | die Söhn |
| 182/184 | Vs. Voge |
| 185. | Beiderse |
| 186 | wie die |
| 187. | Vs. Glaub |
| 188. | Vs. Wel |
| 189. | den Kupf |
| 190. | Vs. ☪ |
| 191. | Ornamen |
| 192. | Dyn. M |
| 193. | Osmanise |
| 194/5. | Murâd |
| 196. | derselbe |
| 197. | Bajazi |
| 198. | Mohamm |
| 199. | Kupfer |
| 200 | Vs. ☆ |
| 201/202. | Vs. Fis |
| 203. | Vs. Adle |
| 204. | die vorig |
| 205 | Vs. Löw |
| 206/7 | Löwe, |
| 208. | Vs. HC+ |
| 209. | Nachahm |
| | Silbe |

| | | |
|---|---|---|
| 163 | Münze einer der beiden genannten Dynastien oder einer benachbarten angehörig. [illegible] Ob [Kasta] muni? | AR |
| 164 | desgleichen, eines احمد بهادر. | AR. |
| 165 | Vs. Glaubensbekenntniss, das محمد auffallend hervorgehoben; Rs. ضرب ايثلوغ ? (Moḥammed von Aidîn). | AR |
| 166 | Barbarisch? Rückläufig ... السلطان خلد الله. | AR. |
| 167 | Barbarisch? auf der Rs. etwa ... السلطان بهاء الدين محمد بن | AR |
| 168 | Sultan ~~[illegible]~~ Schah Rochs Behadur, von ~~Erzengân~~ Aderbaigân | AR. |
| 169. | Soliman I, H. 806, bracteatenähnlich. | AR. |
| 170. | Bajazid II, Amasia H. 886. | AR. |
| 171. | dieselbe Münze, ergänzendes Exemplar | AR. |
| 172. | Bajazid I ?. Vs. Glaubensbekenntniss und Namen der 4 Chalifen | AR. |
| 173. | Murâd II, H. 825 Brussa | AR. |
| 174. | Murad II, H. 845, Adrianopel | AR. |
| 175. | Mohammed I, H. 822 Ajâṯoluq | AR. |
| 176 | derselbe H. 822. [illegible]. | AR. |
| 177. | Murad III, zu Bagdad. | AR. |
| 178. | Omajjadischer Emir Moḥammed ibn Saʿîd, nur in einem schlechten Exempl. bekannt. | Æ. |
| 179. | Münze eines Huṣâmeddîn Melikschâh, wohl Melikschâh I von er Rûm | Æ. |
| 180. | Kaichosru I von er Rûm | Æ |
| 181. | die Söhne Kaichosrus II | Æ. |
| 182/184 | Vs. Vogel r. Rs. [illegible] | 3 Æ. |
| 185. | Beiderseits السلطان العادل und خلد ملكه in barbarisirter Schrift | Æ. |
| 186 | wie die vorige aber Rs. [illegible] | Æ. |
| 187. | Vs. Glaubensbekenntniss Rs. etwa [illegible] | Æ. |
| 188. | Vs. السلطان Rs. [illegible] | Æ. |
| 189. | den Kupfermünzen der Saruchane ähnlich, Vs. [illegible] چلبی | Æ. |
| 190. | Vs. [illegible] Rs. [illegible] | Æ. |
| 191. | Vs. Ornamente, Rs. الملك [illegible] | Æ. |
| 192. | Dyn. Mentesche, Iljâs ibn Moḥammed | Æ. |
| 193. | Osmanische Kupfermünze von Tireh. | Æ. |
| 194/5. | Murâd II, Tireh, 853. | 2 Æ. |
| 196. | derselbe zu Ajâṯoluq | Æ. |
| 197. | Bajazid I ohne Ort. | Æ. |
| 198. | Moḥammed II, Brussa ohne Jahr. | Æ. |
| 199. | Kupfermünze von Tireh, Murâd I ? | Æ. |
| 200 | Vs. محمد ... خان, von Brussa? | Æ. |
| 201/202. | Vs. Fisch, ~~zu~~ [illegible] geprägt. | 2 Æ. |
| 203. | Vs. Adler, Prägeort [illegible] | Æ. |
| 204. | die vorige Münze barbarisirt ? | Æ. |
| 205 | Vs. Löwe r., Rs. Ornamente | Æ. |
| 206/7 | Löwe, Rs. [illegible] | 2 Æ |
| 208. | Vs. HC+ VOC CHO Rs. [illegible]. Indisch? | Æ. |
| 209. | Nachahmung der Silbermünze des Sakakönigs Heraus, mit barbarischer Schrift; vgl. die Silbermünzen Num. Chron. NS. X p. 139 ff. | Æ. |

1882

## Von Herrn Ad. Weyl für 55 Mk (No. 763/1882.)

210 Alexandriner Gordians III, Rs. Adler L A, als Caesar. — Æ.
211 Constantin d. Gr. als Caesar. Rs. Hercules den Löwen würgend. — Æ.
212 Iwan Feodorowitsch von Resan mit dem Gegenstempel — AR
213 Vs. [illegible] ob ضرب قريم ? Rs. Kreuz. — AR.
214. 10 Billonmünzen des Chan der Krim Dewlet I — 10 AR.
215. 10 desgl. des Mohammed ibn Dewlet — 10 AR.
216. Silbermünzchen des Chân Ṣâḥib I — AR
217. dicke Silbermünze, wohl timuridisch? Prägort امجان — AR
218. Sassanide ~~Vologeses~~ Jezdegerd III, Prägort [illegible] — AR
219. Rupie von Alwâr (Mahrattenstaat zwischen Delhi u. Gaipur) 1877 mit dem Bild der „Kaiserin" Victoria. — AR.
220 Bajazid I (?), Kupfermünze mit abweichenden Aufschriften — Æ.
221. Türkische Kupfermünze, schriftlos. Vs. [illegible] Rs. [illegible] — Æ.
222. Vs. Ornament, Rs. .... [illegible] ins Quadrat gestellt. — Æ.
223/4. Indische Kupfermünzen, „Half Tola" und „1/4 Tola" — 2 Æ.
225. Kupfermünze von Nepal. — Æ.

aus der Sammlung Becker.

## Auswahl aus der Sammlung des Herrn Ingenieur Ernst Höltzer in Teheran; für 500 Mk. (No. 823/1882.)

226. Dinar des Chalifen el Emin, J. 194, mit العباس — AV.
227 Dinar des Mamun, mit dem Namen des طاهر ذو اليمينين, geprägt im J. 200 zu [illegible] — AV.
228 Dinar des Motawakkil, zu Motawakkelijjeh H. 247. — AV.
229. Dinar des Wâṯiq, zu Miṣr H. 229 — AV.
230. Dinar des Muʿtamid, zu Samarqand H. 271. — AV.
231. Dinar des Mustaʿîn, zu Baṣra H. 250. — AV.
232. Dinar des Muʿtaḍid, zu Baġdâd H. 282. — AV.
233 Dinar des Qâhir, zu Tuster min el Ahwâz H. 322. — AV.
234. Dinar des Muktefî, zu Qum H. 292. — AV.
235. Dinar des Samaniden Naṣr ibn Aḥmed, zu Samarqand H. 325. — AV.
236. desgl. zu Nisabur H. 311 — AV.
237. desgl. zu Moḥammedijja H. 329. — AV.
238. Dinar des Samaniden Jaḥja ibn Aḥmed, zu Nisabur H. 317. — AV.
239. Dinar des Samaniden Nûḥ ibn Manṣûr, zu Herât H. 383. — AV.
240. Dinar eines Aḥmed ibn ʿAlî, zu Moḥammedijja H. 308. — AV.
241 desgl. des Moḥammed ibn ʿAlî, ebenda H. 315. — AV.
242 Dinar des zeididischen „dâî" Ḥasan, zu Amol H. 307 — AV.
243. Dinar des Tuluniden Chumarujeh zu Filesṭîn H. 281 — AV.
244. desgl. zu Râfiqa H. 276 — AV.
245. Dinar des Seldschuken Alparslan zu [illegible] H. 460 — AV.
246. desgl. des Melikschâh H. 469 zu Iṣfahân. — AV.
247. desgl. des Singar und Mohammed zu Iṣfahân. — AV.
248. ʿAḍudeddaula und Muajjideddaula zu الدينور H. 371. — AV.

| | | |
|---|---|---|
| 249. | Fachreddaula und Ṣamṣâmeddaula in ʿOmân H. 386. | N. |
| 250. | ʿImâdeddaula u. Rokneddaula in الكرج H. 337 | N. |
| 251. | Muʿizzeddaula, ʿIzzeddaula u. Rokneddaula, Bagdad H. 353. | N. |
| 252. | Bedreddin Lulu zu Mossul H. 645. | N. |
| 253. | Dinar eines südarabischen Dynasten ʿAlî ibn Ibrâhîm, zu Zebîd H. 363. | N. |
| 254. | desgl. eines Abû Gaʿfar السمور ibn Moḥammed zu عدد (Aden?) H. 374 | N. |
| 255. | Dinar des Fatimiden Mustanṣir, Tripolis H. 435. | N. |
| 256. | Grosse Silbermünze zu Bagdad H. 755 geprägt. | AR. |
| 257 | Kamnaskires und Anzaze | AR. |
| 258/9 | Späte arsacidische Drachme mit aramaeischer Schrift | 2 AR. |
| 260 | desgl., ganz barbarisch. | AR. |

Von Herrn Ad. Weyl für 7 Mk. (No. 1179/1882)

| | | |
|---|---|---|
| 261. | Münzen des Sultan ابى الخير سراج الدين von Gowa auf Celebes. | AR. |

24. Juli — Geschenk des Herrn Freiherrn von Saurma-Jeltsch (Auswahl aus einer von ihm aus Aegypten mitgebrachten grösseren Anzahl von Münzen).

| | | |
|---|---|---|
| 262 | Nero R/ NEO ΑΓΑΘ ΔΑΙΜ LΔ Schlange | AR |
| 263 | Octavia des Nero R/ Ihr Kopf LΔ | AR |
| 264 | dieselbe aber LΓ | AR |
| 265 | Antonia des Drusus, von Claudius geprägt, LB | AR |
| 266 | Nero LΔ? R/ ΑΠΟΛΛΩΝ ΑΚΤΙΟΣ, sein Kopf | AR |
| 267 | — LIA R/ ΗΡΑ ΑΡΓΕΙΑ ihr Kopf | AR |
| 268 | Hadrian R/ LIE der Kaiser und Alexandria (?) | AR |
| 269 | Antoninus Pius R/ LENATOV Adler von vorn | AR |
| 270 | derselbe ΕΤΟ.C B Canopus r. | AR |

12 Aug. — Geschenk S. K. u. K. H. des Kronprinzen.

| | | |
|---|---|---|
| 271, 272 | Zwei Denare Friedrichs V. Burggrafen von Nürnberg, aus dem Funde von Malgersdorf in Niederbayern (Fl 3, Friedricus, Zenn (Langenzenn). | 2 AR |

22. Aug. — Von Herrn Lambros 3 Münzen 2 AR 1 Æ (Nr. 1810/1882

| | | |
|---|---|---|
| 273 | Altmacedonisches Octadrachmon Wagen, R/ Triquetrum (1600 Fr.) | AR 39/32 |
| 274 | Ambracia, Hinter dem Pallaskopf Zeus mit dem Blitz R/ Pegasus | AR |
| 275 | Bärtiger Kopf von vorn mit Kranz R/ ΑΥΤΟΚΑ wie es scheint unter einem Kranz, in dessen Mitte ein Punkt | Æ 13 |

| | | | |
|---|---|---|---|
| eod. | Von Herrn Well, 30 M., Nr. 1768/1882 | | |
| 276 | Severus Alexander | LIBERALITAS AVG·V Liberalitas stehend. | AV |
| eod. | Von Herrn Dr. Dressel Nr. 1654/82 20 M. | | |
| 277 | Exagium Solidi des Honorius, Arcadius und Theodosius II. | | Æ |
| eod. | Von Herrn A. Weyl Nr. 1728/82 67 M. 50 Pf. | | |
| 278 | Alexandria Aeg. Severus Alexander R/ ΗΕΒΔΟΜΟΥ Serapis | | AR |
| 279 | Septimius Severus P M TR P IIII COS II PP Victoria S. C | | Æ I |
| 280 | Florianus R/ IOVI CONSERVAT. Jupiter st.; im Abschnitt T T I | | Æ |
| 281 | Erbach 1562 1/84 | | Billon |
| 282 | Baden KMB 1/84 | | Billon |
| 283 | Mühlhausen Wappen R/ 3 im Reichsapfel | | Billon |
| 284 | Ferdinand VII 1812 Madrid Zweirealenstück | | AR |
| 285 | Dschohore | | AV |
| 286 | — | | AR |
| 287 | Brussa | | AR |
| 288 | Soliman | | AR |
| 289 | Husein | | AR |
| 290 | Afghane | | AR |
| 291 | Tenasserim | | AR |
| | | | Zinn. |
| | Von Herrn Nic. Sabbas N. 1570 u. 1769/82 (160 Mark) | | |
| eod. | | | |
| 292 | Löwenkopf r. | Weibl. Kopf von vorn | AR 6 |
| 293 | Löwenkopf l. | Vogel und ∘° im vertieften Quadrat | AR 6 |
| 294 | Ninive, Maximinus und Maximus, auf jeder Seite ein Kopf mehrere eingeschlagene Stempel | | Æ 32 |
| 295 | Tarsus, Etruscilla R/ Apollo zwischen zwei Wölfen | | Æ 30 |
| 296 | Chios, Sphinx r. R/ Zwei gekreuzte Thyrsus, darüber eine Traube | | Æ 25 |
| 297 | Smyrna Faustina iun. | | Æ 26 |
| 298 | Magnesia Ioniae, Gallienus | | Æ 26 |
| 299 | Assus ?. ΑΣΣΙ Blitz | | Æ 14 |
| 300 | Pergamum, Maximinus M. S. V 469 1150 VS. glatt gerieben. | | Æ 43 |
| 301 | Hypaepa Salonina, Juno Pronuba und Victoria | | Æ 27 |
| 302 | Larisa Kopf der Larisa v. v. R/ Reiter | | Æ 18 |
| 303 | Soli Kopf der Artemis r. | Pallas Promachos r. ΣΟΛΕ | Æ 19 |
| 304 | Pergamum Augustus R/ ΧΑΡΙΝΟϹ ΓΡΑΜΜΑΤΕΥΩΝ | | Æ 20 |
| 305 | Thyatira ΒΟΡΕΙΤΗΝΗ K. der Artemis l. R/ Stehende Pallas | | Æ 21 |
| 306 | Aezanis Hadrian. ΕΠΙ ΜΑΤ. ΜΗΤΡΟΓΕΝΟΥϹ | | Æ 22 |
| 307 | Istrus, K. des Helios v. v. | Adler auf einem Fisch | Æ 13 |
| 308 | Arsaces Hyrodes ? Kopf v. v. | Weibl. Kopf l. Anker | Æ 14 |

| | | |
|---|---|---|
| 309 | Smyrna Augustus u. Livia R/ Astarte in der L. Nike den Arm auf eine Säule gestützt. | Æ 20 |
| 310 | Myrina Traian | Æ 15 |
| 311 | Teos K. des Poseidon R/ Anacreon sitzend | Æ 22 |
| 312 | Hadriani Caracalla R/ Hermes | Æ 19 |
| 313 | Colophon, Apollokopf R/ Reiter | Æ 18 |
| 314 | Carrhae Köpfe des Severus u. Geta sich ansehend R/ des Caracalla v. davor [illegible] | Æ 19 |
| 315 | Pyranthus Cretae | Æ 12 |
| 316 | Elaea ΛΟΥΚΙΟϹ ΚΑΙϹΑΡ Commodus? Korb mit Aehren | Æ 15 |
| 317 | ~~Hypaepa~~ Pergamus, Commodus R/ Aesculap. | Æ 23 |
| 318 | Sardes R/ Keule | Æ 14 |
| 319 | — Zeus Lydios R/ Herakles | Æ 15 |
| 320 | Traianopolis Phrygiae, Reitende Amazone | Æ 18 |
| 321 | Philadelphia Philippus II. R/ Pantherin, vor ihr ein kleines Thier | Æ 22 |
| 322 | Colophon, Volusianus R/ Sitz. Homer | Æ 27 |
| 323 | Pallaskopf R/ Triquetrum | Æ 15 |
| 324 | Grossmeister Anton Fluvian von Rhodus, Aspro | AR |
| 325 | Seldschucke Kaichosru III in Antiochia, cf. Brit. Mus. III 372 | AR |
| 326 | Seldschucke Mesûd | Æ |
| 327 | Soliman T. 808 | Æ |
| 328 | Caesar Cavallo | Æ |
| 329 | Chios genuesisch | Æ 13 |
| 330 | Unbestimmt, Kopie einer byz. Münze | Æ |
| 331 | Exagium N 1H | Æ 44 |
| 332 | — Γ [illegible] Γ | Æ 35 □ |
| 333 | — N 1B | Æ 34 |
| 334 | — N [illegible] | Æ 29 |
| 335 | — N R/ [illegible] | Æ 16 □ |

cod. Von demselben Nr. 1508 (6 M.)

| | | |
|---|---|---|
| 336 | Berytis, Kopf des Hephaestos R/ ΒΙΡΥ Keule | Æ 11 |
| 337 | Colone, Pallaskopf R/ Stern | Æ 10. |

29 Aug. Von Herrn Nic. Sabbas 50 Münzen 2 AR 48 Æ 240 Fr. Nr. 1570/1882 1730/1882.

| | | |
|---|---|---|
| 338 | Chios unter Genuesischer Herrschaft | AR 22 |
| 339 | Correggio, Syras Austriacas | AR 28 |
| 340 | Byz. Marke. ΕΛΑΦΡΟΝ R/ ΗΠΑΛΑΙΟΝ ΟΛΟΤΡΑΧΟΝ | Æ 20 |
| 341 | Maronea? Kopf mit mac. Hut. R/ ... ΩΝΙΤΩΝ, ΙΔ Traube | Æ 15 |

| | | |
|---|---|---|
| 342 | Hadriani R. Sch. Fortuna | Æ 19 |
| 343 | Nicomedia, Crispina R. Hygiea [Smyrna u. Nikomedia] | Æ 25 |
| 344 | Perga Pamph. Tranquillina R. Artemis und Nike | Æ 24 |
| 345 | Aegae Aeol. R. Pallas | Æ 16 |
| 346 | Temnus Augustus cf M. III 28 167 | Æ 18 |
| 347 | Heraclea Ion. S. VI 224 | Æ 17 |
| 348 | — — S. VI 225 973 | Æ 13 |
| 349 | Erythrae, Herakleskopf r. mit Löwenfell R. Becher ΕΡΥ | Æ 12 |
| 350 | Priene R. ΠΡΙΗ ΠΥΡΡΟΥ | Æ 11 |
| 351 | Smyrna, R. Sch. Fortuna | Æ 16 |
| 352 | — Augustus u. Tiberius R. Astarte usw. ΛΙΒΙΑΝ M. III 219 1225 | Æ 17 |
| 353 | — Augustus u. Livia R. Sitz. Göttin | Æ 19 |
| 354 | Teos R. Hermes den kleinen Dionysos | Æ 16 |
| 355 | Nysa Augustus u. Livia R. Raub der Persephone | Æ 20 |
| 356 | Stratonicea, Bellerophon vor dem Pegasus stehend R. Altar zwischen zwei Fackeln | Æ 18 |
| 357 | Tabae, Kopf des Dionysus? R. Poseidon stehend | Æ 19 |
| 358 | Tripolis Car. Pallaskopf R. Hermes | Æ 15 |
| 359 | — Aug R. Adler | Æ 21 |
| 360 | Perga, Salonina R. ΙΕΡΑ ΛΑΜΠΡΑ ΕΝΔΟΞΟϹ ΝΕΛΚΟΡΟϹ ΠΕΡΓΗ ΠΡΛΤΗ | Æ 31 |
| x 361 | Antiochia Pisidiae, Aemilianus | Æ 22 |
| 362 | Termessus Kopf des Hermes R. Stehende Figur | Æ 26 |
| 363 | Diocaesarea Philippus? S. VII 209 237 | Æ 30 |
| 364 | Olba, Polemo R. Thron M. III 597 273 | Æ 25 |
| 365 | Hermocapelia Trebonian Gallus R. Dionysos stehend | Æ 28 |
| 366 | Saetteni Philipp II. R. Pallas | Æ 24 |
| 367 | Thyatira R. Adler | Æ 16 |
| 368 | — ~~Domitia~~ Plotina R. Schrift im Felde | Æ 15 |
| 369 | — Caracalla R. Sitzende Pallas | Æ 27 |
| 370 | — Philippus R. Sch. Pallas | Æ 22 |
| 371 | Philadelphia, ~~Augustus~~ Caius Caesar R. Steinbock | Æ 18 |
| 372 | Kyme Agrippina u. Nero, auf jeder Seite ein Kopf zu Duk. 1929 | Æ 17 |
| 373 | Armonia Caracalla, R. Thronender Zeus | Æ 24 |
| 374 | Aezanis Germanicus und Agrippina M. IV. 208 80 | Æ 17 |
| 375 | — Augustus, ebenda 207 77 | Æ 20 |
| 376 | Anoyra Antoninus Pius R. Zeus stehend | Æ 23 |
| 377 | Faustina iun. R. Ephesische Artemis | Æ 18 |
| 378 | Bruzus Domna R. Asklepios | Æ 22 |
| 379 | Cadi Sabina R. Ephesische Artemis | Æ 19 |
| 380 | Laodicea Maesa R. Isis | Æ 23 |
| 381 | Synaos R. Bogenschütz | Æ 19 |
| 382 | Traianopolis R. Dionysos | Æ 21 |
| 383 | Caesarea Capp. Caracalla R. Argäus, davor ein Tempel in | |

welchem ΕΙC ΘΑ|ΝΑΤΟΥ|CΚΥΡΙΟΥ steht, unten ΕΤΟ ΙΓ, Todesjahr des Severus. Æ 28

384 Neapolis Samariae Philippus I ℞ Serapis Æ 17

385 Antiochia ΑΝΤΙΟΧΕΩΝ ΠΡΟΣ Υ.. Füllhorn ℞ Keule im Eichenkranz Æ 21

386 Kopf des Apoll ℞ ΑΥΤΟΚΑΝΑ Weiblicher Kopf. Æ 8

387 Kopf des Zeus ℞ ΛΥΔΩΝ Reiter (Amazone) r. Mostene? Æ 19

30 Aug. Geschenk S. E. des Wirkl. Geh. Raths Grafen v. Uselom.

388 Gussmedaille des Pyrrhus Malvezzi Feldherrn unter K. Philipp II. von Spanien, dessen Kopf auf der Kehrseite, 1593. Ob Original? Æ 78 Mill.

31. Aug. Von Herrn General von Eltester für 100 Mark.

389 Michael Wiesnowiecki Drittelthaler für Polen 1671 AR

390 Halbthaler von Danzig 1577 AR

13 Sept. Von Hrn. Prof. Fieweger (200 M)

391 Piedfort von Goslar 1516. AR.

Von Hrn Prof. Dr. Rhusopulos (3025 frcs)

392 Abdera, ΕΠΙ ΜΟΛΠΑΓΟΡΕΩ AR

393 Terone, Tetradrachmon. Gefäss u. ⊞. AR

394 Epirus, Jenskopf u. Blitz. Æ

Von demselben (1600 Mark)

395 Mithradates VI Eupator, Tetradrachme mit dem Kopf des Nicomedes v. Bithynien AR
(Diese Münze wurde, da sich Zweifel an der Ächtheit erhoben, vom Verkäufer wieder zurückgenommen und statt derselben mit Zuzahlung, Nr. 508, Alexander v. Pherae, gekauft. Das Genauere ergeben die Protokolle der Sachverständigen-Commissions-Sitzungen.)

13. Oct. Vom Antiquarium überwiesen

396 Tarsus, Caracalla, Herakles und Antaeus Æ 30

27. Oct. Von Herrn F. M. Müller in Leipzig geschenkt. (i. f.)

397 Zweigroschenstück des Gr. Kurfürsten, verdorben AR

Von Herrn Arenstamm aus Riga geschenkt (i. f.) zu den falschen gelegt

398 Exemplar des bekannten falschen "Görlitzer" Sekels AR

8 Nov.

Von Herrn Hamburger in Frankfurt Mais 2 N 6 R
2300 M. (Nr 2157)

399 Aureus des Diadumenian ℞ Spes publica (1600 M.) N.
400 Goldmedaillon des Herzogs Albert von Baiern ℞ Eine Hand aus den Wolken reicht einen Eichenkranz N
Vier angelöthete zierliche emaillirt gewesene Oesen für 3 Ketten und eine Oese. (225 M.)
401 P. Benedict III. und Ludwig II. K. v. Italien, (855.) nach Pro- R
mis S. 79 Benedict IV.
402 P. Benedict IV. und Ludwig das Kind (um 900) R
403 P. Clemens VII. Wappen ℞ QVART / DVC / E im Kranze R
404 P. Benedict XII. ℞ Patrimonium S. Petri Billon
405 Sedisvacanz 1585 Billon
406 P. Urban VII ℞ Montalto Billon.

Von Herrn Lange in Potsdam, (Nr. 2187) 15 M.
407 Daar von Stendal STE/NOHLESKHE R

Von Herrn Althaus, (Nr. 2256.) 20 M.
408-410 Drei kleine altpersische Münzen, bärtiger bekränzter Kopf ℞ Galeere ×4 3 R
411 Alexandria Traian, ℞ Kopfbedeckung des Osiris E
412 Side, Pallaskopf r. ℞ Nike, Granatapfel E
413 Sidon, Stehender mit + Flügeln E
414 , Steh. Leus ΘΜΡ, ..... E 14
415 Vielleicht Mamlucken R
416 Orientalische Münze E
417 Gallienus ℞ Victor Augg, die beiden Kaiser halten eine ocl. Victoria Billon
418 Salonina, ℞ Romae aeternae, der Kaiser über und die sitzende Roma. Billon
419, 420 Zwei ocl. Billonmünzen des Dogen Lorenz Priuli Billon
421, 422 Zwei gleiche von Hieronymus Priuli Billon.

Von Herrn Lambros 1 R 3 E (Nr. 1973)
(210 Fr.)
423 Kopf rechts bis ℞ ΦΕ Sitzender Hündchen r. R 8
424 Boroea Kopf Alexander d. Gr. ℞ Mann vor dem Tisch, auf welchem Körbe mit Palmzweigen usw. stehen E 26
425 Tylos, Caravalla Geta, ℞ Stehende Pallas E 21
426 Gordian, Macrinus ℞ Fortuna E 25

Von Herrn Rohrsbock (Nr. 2333)

427 Armen
428 Alex
429 Medai
430 ~~430~~ Medai
431 Paul
432 Fulvi
433 Faba
434 Falle
435 Agazo
436 Hepp
437 Hadr
438 Tour
439 Myr
440 Eresu
441 Ephe
442 Mer
443 —
444 Smy
445 Andr
446 —
447 Nys
448 —
449 Cos
450 Berg
~~451~~
451 Rhod
452 Side
453 —
454 Soli
455 Tarse
456 Hyps
457 Para
458 —

| | | |
|---|---|---|
| 427 | Arminische Silbermünze | AR vergol. |
| 428 | Alexandria, Augustus mit dem Typus der Ptolemäer | Æ 28. |

Herr Hahlo (Nr. 2353) 300 M.

| | | |
|---|---|---|
| 429 | Medaille des Melcher Schedel ℞ Wappen | AR 43. |

Herr Hamburger 4 Medaillen aus der Auction Morbio (393 M.) (mehr aus Morbio cf. 501 ff 1882)

| | | |
|---|---|---|
| ~~430~~ | | |
| 430 | Medaillon der Dogaressa Malipiero, von Petrus Domo Fani | Æ 93 |
| 431 | Paul IV. Medaillon von Jo. Ant. Rub. 1556 | Æ 77 |
| 432 | Julius II. Medaille (von Caradosso?) ℞ Ansicht der Peterskirche) | Æ 38 |
| 433 | Isabella Sessa Michiel, von Pomedello | Æ 43. |

Herr Nic. Sabbas (1861/82) 100 M.

| | | |
|---|---|---|
| 434 | Tralles Drittel des Cistophor. | AR |
| 435 | Clazomenae? Jugendl. Kopf r. ℞ Widderkopf r. | AR 8 Mill. |
| 436 | Hephästia, Fackel zwischen den Dioskurenhüten. | Æ 12 |
| 437 | Hadriani oder Hadrianotherae? Commodus ℞ Reit. Amazone | Æ 17 |
| 438 | Prusa Trebonianus ℞ Mondgöttin auf einem Pferde sitzend | Æ 23 |
| 439 | Myrina Aeol. Pallaskopf ℞ Amphora | Æ 11 |
| 440 | Eresus, Achre ℞ ΕΡΕΣΙ Steh. Figur | Æ 13 |
| 441 | Ephesus Annia Faustina ℞ Artemis vor einem Baum steh. | Æ 30 |
| 442 | Metropolis Otacilia Severa ℞ Zwei stehende Figuren | Æ 28 |
| 443 | — Maximinus ℞ Mars stehend | Æ 22 |
| 444 | Smyrna Serapis ℞ Prora | Æ 15 |
| 445 | Antiochia Caviae ℞ Artemis Ephesia | Æ 24 |
| 446 | — ℞ Grosses A in einem Kranz | Æ 30 |
| 447 | Nysa Antoninus Pius ℞ Füllhorn | Æ 20 |
| 448 | — Kopf des Zeus l. ℞ ΝΥΣΑ.. Zweig? | Æ 9 |
| 449 | Cos, Jugendl. Kopf des Herakles ℞ Seekrebs u. Keule | Æ 16 |
| 450 | Perga ΚΙ ΙΟΥ ϹΕΟΥΗ ΦΙΛΙΠΠΟϹ ϹΕ Jugendl. Kopf r. | |
| ~~451~~ | ℞ Fortuna | Æ 24 |
| 451 | Ptolemais Pamphyl. Apollokopf r. ℞ Amphora, Doppelfüllhorn | Æ 16 |
| 452 | Side Gallienus ℞ Sitz. Roma | Æ 29 |
| 453 | — Domitian ℞ Schreitende Pallas u. Schlange | Æ 20 |
| 454 | Soli Cil. Kopf der Artemis r. ℞ Σ... Pallas. Auf der VS. eingeschlagner Stempel | Æ 20 |
| 455 | Tarsus Kopf der Stadt ℞ ΜΗ/ΤΡΟ/ΠΟ/ΛΕ/ΩϹ Grabmal des Sardanapal | Æ 19 |
| 456 | Hypaepa Kopf des Herakles ℞ Steh. nackter Mann | Æ 17 |
| 457 | Sardes Augustus ℞ Steh. Zeus von Labranda | Æ 20 |
| 458 | — Domitia ℞ Zwei Steh. Figuren | Æ 20 |

459 Armonia Agrippina, Artemis, vor ihr eine kleine Nike — Æ 15
460 — Kopf des Demos ℞ Zwei Hände — Æ 21
461 Laodicea Phrygiae, Augustus ℞ Schlangenstab — Æ 17
462 Seleucus, unbestimmter König dieses Namens ℞ Höckerstier — Æ 15
463 Laodicea Syr. Kopf des Zeus ℞ Blitz — Æ 17
464 Bärtiger Kopf des Herakles, am Nacken Keule ℞ . HΩN Steh. Figur, falsch, als seltsame Fälschung ohne Zahlung mit ausgewählt. — Æ 31.
464a Pergamum Traian. — Æ 19.

Herr von Schirp (Nr. 1972) 50 M.

465 Denar der Julia Kopf der Venus dahinter A ℞ EX S C Füllhorn — AR
466 Denar der Vergilia VER GAR OGV — AR

Herr Zschiesche (Nr. 2030) 25 M. v. S.

467 Denar der Atilia, im Abschnitt Spuren von NOM. — AR

Herr Krauspe (Nr. 2008) 50 M. v. S.

468 Patraus, Kopf mit einer Taenia um das Haar, (angeblich Bildniss) ℞ Reiter einen Gefallenen bekämpfend — AR 24

Herr Cahn (Nr. 2104) 180 M.

469 Constantius Gallus ℞ VICTORIA CAESARIS Victoria l. SIS — AR 19
470 Medaille des Philippus Ulstat von Augspurg ℞ Christus W. 1590. vergoldet und mit einem Rand. — AR 34

Herr Sabbas Turabis. (80 M.) Nr. 2336.

471 Thessalia, die gewöhnliche Drachme mit (ΣΩ)ΣΙΠΑΤΡΟ(Σ) — AR
472 Lyttus ΣΤΥΛ beim Eberkopf ℞ Fliegender Adler (sonst immer ΛΥΤΤΙ) — AR 15
473 Unbestimmte orientalische Münze — AR 16
474 Pergamum Caracalla u. Geta, des letzteren Kopf ausradiert — Æ 35
475 Priene ΠΡΙΗ ΑΙΑΝΤ(ΟΣ) vom Maeander umgeben — Æ 11
476 Erythrae Kopf der Stadtgöttin ℞ Herakles die Keule schwingend — Æ 19
477 Clazomenae ℞ Schwan, ein Pallaskopfchen ist eingestempelt — Æ 19
478 Smyrna Lucilla, zwei Nemesis — Æ 23
479 — Sitz. Homer (sehr gut erhalten) — Æ 21
480 Teos Satyrkopf ℞ Cista mystica, darüber Satyrmaske — Æ 16
Zu Seiten zwei Thyrsen
481 Antiochia Pis. Volusianus (CALVSSIANO) Weibl. Figur mit Nike und Scepter — Æ 23
482 Diocaesarea Philippus ℞ Zwei Die Stadtgöttin sitzend u. Fortuna stehend — Æ 34.
483 Daldis Fortuna stehend — Æ 30
484 Saetteni Paula ℞ Fortuna. Es ist ein Stück ausgebrochen — Æ 30

| | | | |
|---|---|---|---|
| 485 | Sabina, Geta K Schrade Fiora | | E 18 |
| 486 | Seleucia Syr. Caracalla ♀ | ϹΕΛΕΥΚΕΙΑϹ ΠΙΑΙΡΙΑ Tempel | E 26 |
| 487 | Kopf des Sev. Alexand K | Herakles und . . . . ? | E 34 |
| 488 | Colophon Kopf des Apoll r. | K KO Vorderth. eines Pferdes | E 11 |
| 489 | Nicäa, Kopf des M. Aurel (AVR VERVS) K | Adler zw. 2 Feldzeichen | E 23 |
| 490 | Smyrna Livia und Julia, ihre Köpfe | | E 18 |
| 491 | Cyrene? Münze, ; ✕ | Doppelfüllhorn im vertieften Quadrat | E 13. |
| 492 | Exagium mit vertieftem H, | □ | E |
| 493 | — — graviertem H, | □ | E |
| 494 | — mit vertieftem ⁘, | □ | E |
| 495 | — mit ⁘ rund | | E |
| 496 | — mit graviertem N B | | E |

Herr Kühne (Nr. 2000/82) 3 M.

| | | | |
|---|---|---|---|
| 497 | Silbermünze des Chalifen Mamun, H. 203 | Bagdad | R. |

18 Nov. Geschenk des Ministeriums der öffentlichen Arbeiten

| | | | |
|---|---|---|---|
| 498 | Medaille des Kaisers Wilhelm für Verdienste um das Bauwesen, gez. v. E. Berdellen, gestochen von Schwenzer in Stuttgart | | E. |

12 Dec. Von Herrn Professor Dr. Hirschfeld aus Trapezunt mitgebracht (15 M.) Nr. 2559/82.

| | | | |
|---|---|---|---|
| 499 | Amastris, Gordianus Severus Alexander K Athena auf Stier, nicht bei Mionnet | | E 34 |

Von Herrn Hamburger Nr. 2529/82

| | | | |
|---|---|---|---|
| 500 | Brescia Pandulf Malatesta, Kopf gleich dem des Herkules K S. Apollonius sitzend. Die Ex. der Sammlung Morbio ist bei Litta falsch abgebildet, s. das dortige Verzeichniss des Münzen. | | R 18 |
| 501 | Mantua, Franz Gonzaga. K Das Gefäss mit dem Blut Christi | | R |
| 502 | Pavia Heinrich II.? K | PAPIA im Felde | R |
| 503 | Julius II. Savigaglia | vermiss 1924! | Billon |
| 504 | Julius II. Bonfonia) p. Jul. a Sevano liberat. | | N. |

# 1882.

21 Dec. **Geschenk der General Verwaltung**

505 Bronze Medaille auf den Archäologen Joh. de Rossi — Æ

eod. **Von Herrn H. Hoffmann in Paris.**

Sammlung von 585 Denaren der Republik und der ersten Imperatoren, welche der Englische Capitain Sandes vereinigt hatte. Von Herrn H. Hoffmann in Paris gekauft. Da jede dieser Münzen auf einer Kartelle liegt, welche SANDES 1882 trägt, so bedarf es keiner Beschreibung.

506. Es sind 406 sogenannte Familienmünzen, 6 campanische und von Luceria mit ROMA, 38 Denare, Quinare und Sestertien theils mit theils ohne Beizeichen, 9 von Traian restituierte, 11 von Caesar, 3 von Pompeius, 13 von Brutus, 5 von Cassius, 41 von Antonius, 51 von Augustus, eine der Julia des Augustus Tochter, und eine des Agrippa. Sämmtlich von der vollkommensten Erhaltung. —

eod. **Von Herrn H. Hoffmann.**

507 Alexander der Grosse, Tetradrachmon mit ΟΔΗΣΙΤΩΝ — AR

**Von Herrn Prof. Rhusopulos.**

508 Alexander von Therae Rs ΑΛΕΞΑΝΔΡΕΙΟΣ Reiter — AR

30 Dec. **Geschenk der Geographischen Gesellschaft.**

509 Medaille auf Alexander von Humboldt — Æ

510 — — Karl Ritter — Æ

# 1883.

**Geschenk der Kgl. Akademie der Wissenschaften, von Herrn Dr. Puchstein mitgebracht.**

1. Carrhae (~~Caracalla~~) Alexander — Æ 23
2. Zeugma, Philippus I. — Æ 22
3. Abgarus u. Septimius Severus — Æ 23

Am 8. Febr. habe ich auf Aufforderung der General Verwaltung wieder die Darstellung, dass die Sicherheit des Münzkabinets durch seine Lage im Souterrain gefährdet ist, eingereicht, wie schon früher zwei Mal.

13 Febr. Von Herrn Cahn 360 Mark
(Nr. 2738/82)

4 Maxentius, Kopf von vorn ℞ TEMPORVM FELICITAS Lupa AR

Herr Premierleutnant Bahrfeldt
3 AR 11 Æ Auswahl aus der Sammlung
des Staatsraths Samwer in Gotha. (172/83)

5 Denar des Augustus ℞ IMP CAESAR Herme darunter Blitz AR
6 Denar TVRPILIANVS IIIVIR Weibl. Kopf ℞ Kniender Parther AR
7 Obol von Aegina AR
8 Claudius ℞ Libertas augusta Stch. Libertas Æ II
9 Agrippina ℞ SPQR Memoriae Agrippinae Thensa Æ I
10 Titus ℞ Felicitas publica, Stehende Felicitas Æ II
11 Antonia ℞ Ti Claudius Caesar etc. Stch. Claudius Æ II
12 Nero ℞ Victoria Augusti. Schreitende Victoria Æ II
13 Germanicus, G. stehend ℞ G. in der Quadriga Æ II
14 Livia?, Pietas, ℞ S C. restituiert von Titus Æ II
15 Vespasian ℞ IVDEA (sic) CAPTA Æ II
16 Nero ℞ Victoria Augusti, Victoria schreitend l. unten
II. Auf dem Halse des Nero eingestempelt
SPQ. und vielleicht noch ein vierter Buchstab Æ II
17 Berytus Claudius ℞ zwei Legionsadler Æ 18
18 M. Antonius u. Octavia ℞ Schiff Æ 16

Herr Nic. Sabbas durch Herrn Consul
Tettenborn in Smyrna (235/83)
17 Æ.

19 Nicaea Commodus ℞ Amor auf dem Delphin Æ 16
20 Mytilene Kopf der Hera v. v. ℞ Nike Æ 21
21 — Bärtiger Kopf r. ℞ MY Delphin, und Dreizack Myus Æ 10
22 ~~Colophon~~ Clazomene ℞ Widder ΑΡΧΙΛΟΧΟΣ Æ 13
23 Clazomene ℞ Widderkopf ΜΗΤΡΑ.. Æ 10
24 Colophon ℞ Lyra Æ 10
25 Smyrna Titus und Domitianus ℞ Liegender Flussgott Æ 22
26 — Claudius u. Agrippina ℞ Nemesis Æ 21
27 Mastaura Tiberius u. Livia ΣΕΒΑΣΤΟΥΣ über den Köpfen
unten ΜΑΣΤΑΥΡΙΤΑΙ ℞ ΕΠΙΜΕΛΗΤΗΣ ΠΑΝΑΘΗΝΑ.. Reiter
r., im Felde Τ Ω u. Ν. Vergl. Mionnet S. VII 390 339. Æ 19
28 Tripolis Cariae ΙΕΡΑ ΒΟΥΛΗ ihr Kopf ℞ Latona mit den
Kindern, im viersäuligen Tempel Æ 28
29 Sillyum Septim. Severus ℞ Apollo Palatinus Æ 20
30 ~~Conane? Pisidiae~~ Iconium ℞ Perseus mit Harpa u. Gorgonenkopf Æ 16.
Man sieht (Ε Ι) ΚΟΝ (Ι Ε) ΩΝ

| | | |
|---|---|---|
| 31 | Seleucia Tiberius ℞ ΕΠΙ ΣΙΛΑΝΟΥ ΣΕΛΕΥΚΕΩΝ, Z. | Æ 28 |
| 32 | Teuthrania in Mysien ℞ ΤΕΥ Kopf, davor ♁ | Æ 10 |
| 33 | ..... Helm ℞ Kranz, in dessen Mitte o | Æ 10 |
| 34 | ..... Pallaskopf l. ℞ Zweig u. Getreidekorn | Æ 10 |
| 35 | Hadrian ℞ Drei Signa SC. | Æ 18 |

Herr Ad. Weyl 1N 1 Blei (269/83)
(54 M.)

| | | |
|---|---|---|
| 36 | Barbarische Kopie eines römischen Denars (etwa des M. Sergius Silus. (50 M.) | N |
| 37 | Einseitige Blei-Medaille der Königin Sophia von Dänemark, Gem. Friedrichs II. (4 M.) | Blei |

Frau von Merckel 1N (500 M.)
(2641/1882)

| | | |
|---|---|---|
| 38 | Goldmedaille des Grafen Karl II. von Hohenzollern Sigmaringen von Valentin Maler mit durchbrochenem Rand und drei Kettchen die von einem Ringe ausgehen | N. |

Herr Cand. Klette 2661/1882.
(50 M.)

| | | |
|---|---|---|
| 39 | Medaille des Grafen Stephan Schlick ℞ Wappen, von 1532. Die Kleidung leicht vergoldet. Mit einer Oehse. | AR |

Herr Hahlo (83/1883)
(200 M.)

| | | |
|---|---|---|
| 40 | Medaille des Benedict Stimmel 1579 ℞ Wappen schwach vergoldet. | AR |

Herr Drähn (287/1883)
8 Mark.

| | | |
|---|---|---|
| 41 | Medaille des Kurfürsten August von Sachsen ℞ Schiff, am Lande angreifende Reiter, te gubernatore Abgenutzt | AR |

Herr Adolf Weyl (112/1883)
65 Mark

| | | |
|---|---|---|
| 42 | Ducaten der Grafen Edzard und Johann von Ostfriesland (1574 | N |
| 43 | Doppelthaler von Utrecht, Othomanica classe deleta auf die Schlacht von Lepanto bezüglich | AR |

Herr Adolf Meyer 138/1883.
(18 M. 50 Pf.)

44 Triest um 1200 Wiener Num. Monatsschrift III 124 R
45 Aquileia FRISACENSIS R
46 dieselbe R
47 AQVILEGIA P R
48 dieselbe R
49 Aquileia um 1200, schüsselförmig R.

Herr Adolf Weyl (148/1883)
3R 2E 76 Mark)

50 Ungarn Ferdinand I. breiter Groschen 1539 R
51 — Ferdinand II. Groschen von VIIII Feldern, nach polnischem Vorbild R
52 Mozambique Klippe, Orden, der Königin Maria I 1843 R
53 Medaille des A. Dürer Rv BE · MA · OBDORMIVIT etc. E
54 Medaille der Königin Maria von England auf ihren Tod, von Jan Luder 1695 E 59.

Frau Schwarz (225/1883)
(25 Mark)

55 Doppelthaler des Erzh. Ferdinand von Tirol (sog. Ferdinand II) mit einer reichen Mütze Rv Der Tiroler Adler. R
56 Achtelthaler des Grafen Philipp Wolfgang von Hanau 1626. R

Geschenk von L. F. (R 1E)

57 Viertelthaler von Leopold von Tirol 1632 R
58 Colonies Françaises, Louis Philippe 10 Cent. 1839 E

Geschenk des Herrn Dr. O. Olshausen

59 Ein Quartband mit Zeichnungen orientalischer Münzen aus dem Nachlass des Carsten Niebuhr.

Vermächtniss der Fräulein von Ettenhoven durch Frau Wanda von Dallwitz geb. v. Gaupp.

60. Gravierte Silberplatte von Simon de Passe. Das Bildniss des Karl von Ettenhoven, Gelehrten und Dichters geb. in Cent 1536 gest. in Köln 1600. Das Bild ist eine Kopie des Kupferstichs des Crispin de Passe (Franken Oeuvres des Passe, Amsterdam 1881, Nr. 910.)

Geschenk I. K. und K. Hoheiten des Kronprinzen und der Kronprinzessin. Nr. 770/83.

61 Eusmedaillon auf die Silberhochzeit 25. Jan. 1883, von Eberlein — Æ 92 Mill

2 April Geschenk des Herrn E. Stolz in Volo.

62–64 Münzen des Königs Georg von Frickenland 1883 mit einem barlosen Kopf, Stücke von 2 Drachmen, Drachme, Halbdrachme Æ

Geschenk von Ad. Erman (z. Th. aus der Sammlung Brüning.)

65. Sembat, König v. Armenien, versilberte Kupfermünze. Æ.

66. Ġaẓân Maḥmûd, dreisprachig, zu Idol. Æ

67. Medaille auf die Geburt des Grafen von Artois, von „R. Filius", 1757. Æ.

30. April Von Herrn Feuardent (1800 Fr.) (Nr. 874/83.

68 Doppelstater Seleucus des I. Kopf Alexanders des Gr. mit der Elephantenhaut r. Rf Nike, im Felde Pferdekopf mit Stierhörnern, Dl. 16. 6 Grm. Unediert. N 28.

Von Herrn Hoffmann (2150 Fr.) (Nr. 859/83)

69 Aureus des Allectus Rf Orient Aug., im Felde D, im Abschn. VL N

70 Geprägter viereckiger Exagium. Zwei sich ansehende Kaiserköpfe, dazwischen ein Silberplättchen mit einem eingestempelten Stern. Rf Ein Kreis. Zeit Constantins des Gr.? 4. 38 Grm. Æ

Von Herrn Dr. Heinrich Kern in Agram 1000 M. (Nr. 2326/82)

71 Gallienus, publiciert von F. Friedländer in der Zeitschrift für Numismatik Th. X 59 „Marinianus." Æ 39

Von Herrn Webster (948/83) 20 £.

72 Dubnovellaunus DVBNOVILAN Vergl. Evans Pl. IV. 6 a. f. N

73 Verica VIR REX Evans Pl. II 10 N

Von Herrn Ad. Weyl (220 M.) Nr. 470/83

74 Medaille der Kurfürstin Sophia von Sachsen Rf Die Dreifaltigkeit, darunter das Wappen von Brandenburg und Sachsen. Von Tobias Wolf R vergoldet

75 Joh. v. Béarn 1412–1436 R

Von Herrn Stöber, Dortmund
80 Mark, Nr. 445/83.

76 Medaille des Georg Weyss von Lympurg K.S. Wappen 1579 AR

Von Herrn Ad. Weyl.
186 M. Nr. 584/83

77 Medaille des Cunr. Mull. Fürst Bran. Rath R/ Wappen AR
78 Maria v. Aragonien K. v. Neapel Æ
79 Doppelpiaster von Cuzko 1838 (Süd-Peru) AV
80 Tiflis, Münze des 8. Jahrh. AR

Von Herrn Herrmann in Seehausen
30 Mark Nr. 775/83

81 Medaille des Kurf. Friedrichs III Der Kurfürst zu Pferde R/ Ansicht von Minden, darüber das Bildniss des Kurprinzen. 1696 (Niederländ. Medaille?) AR 53

Von Herrn Hahlo 7½ M. Nr. 275/83

82 Denar Heinrichs II. ohne Aufschrift neben dem Kopf. Die Stadtaufschrift verwildert. AR

Von Herrn von der Heyden (525 M.)
Nr. 828/83.
(4 Münzen aus dem Köthener Funde von 119 Goldstücken)

83 Aachen, Goldgulden Köhler 2725 AV
84 Goslar — 1629 AV
85 Erfurt — 1597 auf die Pest bezüglich AV
86 Halberstadt Ducaten, Domkapitel 1628 AV.

Von Herrn Vogel 1024/83
15 Mark

87 Alexander von Pherae Æ

Von Herrn Ad. Weyl 3 AV 49 AR und Bill. und 2 Æ, 166 M., (875/83)

88 Zecchino, Clemens des VII, Wappen und Petri Fischzug AV
89 Mantua, Friedrich II Zecchino AV
90 FERITOZ ZOLI IN ZPAN AN X R/ ضرب هذا الدينار بالاندلس سنة ثمان وتسعين AV
91-92 Soleiman I. el Mustaʿîn von Saragossa. V/. der Beamte ابو ابى نصر, R/. الحاجب سليمان 2 Billon.
93-96 derselbe; V/. noch ابن هود, R/. تاج الدولة سليمن 4 Billon.
97-105 derselbe; ähnlich den vorigen 9 Billon.
106-110 derselbe, geprägt الركلس. 5 Billon.
111-116 derselbe, kleine Münzen. 6 Billon.

| | | |
|---|---|---|
| 117-122 | Ahmed I. von Saragossa, verschiedene Varianten | 6 Billon |
| 123. | el Motawakkil von Badajoz | Billon |
| 124 | Jusuf von Lerida | Billon |
| 125-131. | Münzen von Calatayud, des Moḥammed ʿAḍudeddaula und des نائب الدولة | 7 Billon |
| 132 | Münze eines Nâṣireddaula ~~zu~~ el Andalus | Billon |
| | (Die unter 91-132 sind aus einem grösseren Funde über dessen Provenienz nichts zu erfahren war ausgewählt. In der obigen Auswahl sind alle im Funde vertretenen Münzen enthalten.) | |
| 133. | Kupfermünze etwa des vierten Jahrhunderts, Vs. ملكشاه Rs. منوچهر. | Æ |
| 134. | Hulaguide Gâzân, zu بادار | AR |
| 135. | Hulaguide Ebu Saʿîd zu Qaiṣarieh | AR |
| 136 | derselbe zu Chui | AR |
| 137 | Hulaguide Suleiman zu Ani | AR |
| 138. | Kupfermünze eines Schah Roch zu [illegible] ([illegible]?) | Æ |
| 139 | Ibrahim Schah, Tiflis H. 1162 | AR |
| 140 | Tunis H. 1253, grosse Billonmünze mit dem Namen des Sultan ʿAbd el Ḥamîd. | AR |
| 141. | Türkische Silbermünze H. 1277 zu Brussa geprägt. | AR |

Von Herrn Robert Jungfer, hier für 60 Mk. (619/83).
(aus einer russischen Privatsammlung)

| | | |
|---|---|---|
| 142 | Dirhem von Arminija, H. 102. | AR. |
| 143. | desgl., ebendort H. 95 | AR. |
| 144. | desgl. von Arʾân, H. 193 mit dem Namen des ايوب بن سليمن. | AR. |
| 145. | desgl. von el Harunija, H. 171. | AR. |
| 146. | desgl. von Mâden eš Šaš, H. 190 | AR. |
| 147. | Samanide Manṣûr ibn Nûḥ, H. 353 Samarqand | AR. |
| 148. | Idrisidisch, zu Bedʿa H. 167. Rs. Stern und [illegible] | AR. |
| 149 | desgl., zu Bedʿa (?) H. 175. Rs. das Zeichen [illegible] wie die Kupfermünze. | AR. |
| 150 | desgl., zu Afriqija. H. 177. Rs. نصر | AR. |
| 151. | desgl. zu Welila. H. 184. Rs. Idris und ʿAlî. | AR. |
| 152. | Münze der goldenen Horde. Vs. Name des Chalifen en Nâṣir, Rs. الدينار الضرب بوالعـ | AR. |
| 153. | desgl. Toktogu H. 690, Krim. | AR. |
| 154. | desgl. Toktogu, Serai H. 690. | AR. |
| 155. | desgl. Usbek, Muchschi H. 726. | AR |
| 156. | desgl. Timur Chodschah, Neu Serai H. 762. | AR |
| 157. | desgl. Abdallah, Azaq H. 764. | AR |
| 158. | desgl. Abdallah, Azaq H. 765. | AR |
| 159. | desgl. Aziz Scheich, Gülistan H. 767. | AR |
| 160/1. | desgl. Aziz Scheich, Gülistan H. 768. | 2 AR |
| 162. | desgl. Anonym, Muchschi H. 76+. | AR |

6 Billon
Billon
Billon

7 Billon
Billon

Æ
Æ
Æ

| | | |
|---|---|---|
| 211. | Ḥarb ibn Moḥammed, Fürst von Seǵistân | Billon |
| 212. | Naṣr ibn Behrâmschâh, Fürst von Seǵistân | Billon |
| 213. | Timuride Schâh Roch zu Jezd, H. 837. | AR. |
| 214. | Muẓaffar III. von Gujerat H. 980 (Jahr der Zerstörung des Reichs) | AR. |
| 215. | Maḥmûd II von Malwa H. 923. | AR. |

19 Mai — Geschenk des Hofmedailleurs Schwenzer.

| | | |
|---|---|---|
| 216 | Medaille des Königs Karl von Würtemberg auf die Gewerbe Ausstellung 1881. | Æ |
| 217 | Kleine Medaille des Fürsten Alexander von Bulgarien Rg Wappen. | Æ |

24 Mai — Geschenk S. M. des Kaisers

| | | |
|---|---|---|
| 218 | Erzherzog Ferdinand Graf von Tirol Dreikreuzer | AR 22 |
| 219 | Canton Zug 1606 Dreikreuzer. | AR 22 |

Geschenk des Herrn Reg. Raths v. Ernst in Wien.

| | | |
|---|---|---|
| 220 | Medaille auf das neue Münzgebäude in Wien 1837 | Æ |

Geschenk des Herrn Architekt Krause.

| | | |
|---|---|---|
| 221 | Mainz, Erzbischof Rudhard + RVD...SA Bbd r. mit Pedum Rg + ITG..RA Kirche. Vergl. Dannenberg 815 | AR |

15 Juni — Geschenk des Amtsgerichtsraths Bardt in Frankfurt Oder, aus dem Funde von Lieberose.

| | | |
|---|---|---|
| 222-223 | Zwei Bracteaten mit einem Scepter | Billon |
| 224 | Ein Bracteat mit Krone (Görlitz?) | AR |

18. Juni — Geschenk des Herrn Thunig Kaisershof bei Dustnik

| | | |
|---|---|---|
| 225 | Stephan Bathory für Litthauen 1580, Grossus triplex | AR |

Geschenk der Stadt London (Nr. 1676)

| | | |
|---|---|---|
| 226 | Medaille auf die Eröffnung des Epping Walds für die Einwohner von London | Æ 76 Mill. |

Geschenk des Eisenbahn Betriebs Amt Trier

| | | |
|---|---|---|
| 227 | Eine Triersche Silbermünze und 3 Kupfermünzen ohne Werth, zu den Dubletten | 1 AR 3 Æ |

Billon
Billon
AR.
AR.
AR.

1 Aug. Von Herrn Adolf Meyer geschenkt.

228 Drei Probeschläge von Münzen des Nasr Eddin Kaisers von Persien, 50 und 25 Dinar — E

229 Drei Münzen desselben 50 und 25 Dinar — E

230 Drei Kupfermünzen des Fürsten Alexander von Bulgarien 10, 5 und 2 Stotinki. — E

E

11 Aug. Von Hrn Dr. R. Weil geschenkt.

231 Griechische, noch zu bestimmende Kupfermünze mit stehendem Bacchus (?) und Hund, auf der Insel Cerigo (Kythera) erworben. ob es eine Marke ist? Ein gleiches war schon vorhanden, E. 23

E

15 Sept. Von der Regierung in Coblenz (50 M.) Nr. 1717/83

232 Goldmedaillon des Constans von 9 Grm. (2 Solidi) Gaudium populi romani. Der Kaiser mit dem Labarum von der Victoria bekränzt. SMAQ — N

AR 22
AR 22

Unedirt, beim Ausbaggern des Mosel-Flussbetts bei Zell gefunden.

Von Feuardent in Paris 200 Fr. (Nr. 1082)

233 Leg. XXX des M. Antonius — AR

Von Herrn Rhusopulos (Nr. 1538) 300 Fr.

AR

234 Aetolia, Apollokopf r. ℞ Meleager stehend TEN — AR

235 Sexti, Hisp. Tarrac. — AE 26

236 Lipara Sitz. Hephästos ℞ AIMAPAION Drei Werkzeuge — AE 15

Billon

Von Herrn Kettler (Nr. 1762) 3 Mark

AR

237 Hadrian Legions Adler und zwei Signa. — AE II

Von Herrn Feuchenbühl in Basel (Nr. 1515) 80 M.

238 Sog. Regenbogenschüssel mit einer Widderköpfigen Schlange ℞ 8 dieser Zierrat ist drei Mal um einen Punkt wiederholt — AR

239 ℞ — AR

240 ℞ — AR

241 Eine kleine mit — AR

Aus einem Funde im „südlichen Baden" welcher auch Goldschmuck enthielt.

E 76 Mill.

Von Herrn Weyl 350 M. (Nr. 1314/83)

1 AR 3 AE

242 Portrait des Genuesischen Dogen Thomas Campofregoso nach Venet. Vorbild, T C DVX IANVE, S. LAVRENTIVS in Genua geprägt. — AR

15 Sept.

Von Herrn Paul Joseph Frankfurt Main
80 M. (Nr. 1071)

243 Goldgulden des Erzbischofs Johann VI. (von der Leyen) von Trier. Bisher unbekannt, publ. von Joseph — N.

Von Herrn Rothmann in Tremessen 3 M.
(Nr. 1487.)

244 Bracteat des Mesico II. mit MESICO. — AR

Von Herrn Krause 27 M. (Nr. 1372 u. 1480)

245 Silbermünze des Gotthard Ketteler — AR
246 — des Magnus v. Holstein Bischof von Oesel — AR
247 — ein andres — AR
248 — Ernold Bischof von Utrecht für Deventer — AR
249 Bronzemünze von Olbia mit drei Stempeln ☿, B, H — Æ

Von Herrn Itzinger 250 M. (Nr. 1311)

250 Ovaler Goldmedaillon des Fürsten Christian von Anhalt — N.

Von Herrn A. Weyl (100 M.) (Nr. 1656)

251 Kleine sicilianische Goldmünze des Fatimiden el Mustanṣir vom Jahr d. Flucht 450 — N.
252 Kupfermünze des Emir el ʿAbbâs ibn Moḥammed zu el Ǵezîreh — Æ.
253 Kupfermünze von Michael Borisowitsch von Twer — Æ
254 eine zweite — Æ
255 Köln Erzbischof Hanno von Köln — AR
256 Ein zweites Exemplar. — AR
257 Bracteat von Goslar mit den Köpfen des Simon und Juda — AR
258 Mailand Galeazzo Maria Sforza; Phönix ℞ Ring mit Schleife — AR
259 Justinian I ANNO XXXV — Æ
260 Mauricius Tiberius, Ravenna, M/6, ANNO QVINT. — Æ
261 Medaille des H. Christian von Braunschweig ℞ Sanduhr Todtenkopf und Sarg — AR 59 Mm.

Von demselben, 50 M. 75 Pf. (Nr. 1198)

262 Groschen des K. Nicolaus von Dänemark — AR
263 Schauthaler Johann Georgs von Sachsen 1628 — AR 60 Mm
264 Chinesische dreisprachige Kupfermünze von Aqsu v. J. 1828. — Æ.
265/6 Chinesische Münzen (Stück von 10 Tsien und 1 Tsien) vom Jahr 1875 ff. — 2 Æ

Von Herrn Essad Kénan Bey für 100 Mk. (1139/83)

267 Omaijadischer Dinar vom Jahre der Flucht 131 — N.
268 Dinar des Aglabiden Moḥammed II vom Jahr 256 — N
269 Dinar ohne Ort vom Jahr 281, Rf. شعيب — N

| | | |
|---|---|---|
| 270 | Goldstück des Mamluken Lâǵin, zu Kairo | N |
| 271 | Silbermünze des Ilchan Abaqa | R |
| 272 | desgleichen, mit mongolischer Aufschrift | R |
| 273 | Hulaguidische (?) Silbermünze von Singâr | R |
| 274 | Ǵihânschâh zu Tebriz, vom Jahre 854 | R |

Von Herrn Al. Grant in Cheltenham (1429/83.) cf. Acc. 159/1881

| | | |
|---|---|---|
| 275 | Omajjadischer Dinar vom Jahre 132 | N. |
| 276 | Dirhem des Ilek-Chans von Turkestan, zu Uzkend v.J. 396 | R |
| 277 | desgleichen zu Ilaq v. J. 403 | R |
| 278 | Dirhem vom Jahre 206, zu Samarqand | R. |
| 279 | Silbermünze des Dschagataiden Qazan vom Jahr 746 zu Buchara | R |
| 280 | Kupferstück des Emir ʿOmar ibn Sâlim zu Hamadan | Æ |

Von Herrn Alberskeim 100 M. (Nr. 1832)

| | | |
|---|---|---|
| 281 | Turnmedaille, Luther, Kg das Wappen von zwei Engeln gehalten. Vergoldet | R 45 Mm |

Von Herrn Baurath Schick in Jerusalem 35 M. (Nr. 1473)

| | | |
|---|---|---|
| 282 | Tezdeserd II. | R |
| 283 | Caesarea Samar. Traian Kg Astarte im Tempel | Æ 30 |
| 284 | — Hadrian Kg Pflüger mit zwei Rädern | Æ 30 |
| 285 | Aelia Capitolina, Her. Etruscus Kg Adler vor einem Feldzeichen | Æ 27 |
| 286 | Tyrus, Galeere | Æ 22 |
| 287 | — Palmbaum | Æ 16 |
| 288 | Herodes der Gr | Æ |
| 289 | Kupfermünze des Mahmûd ibn Zengi | Æ. |
| 290. | Omajjadische Kupfermünze, auf der Kg. ♔, von ʿAmmân. | Æ. |
| 291 | Kleine mamlukische Münze von schlechtem Silber, wahrscheinlich Barsbai. | AR. |

Von Herrn v. Fabiankowski (10 M. Nr. 1424)

| | | |
|---|---|---|
| 292 | Vierteltalara Friedrich August K. v. Sachsen Herzog von Warschau 1812. | R |
| 293 | Thorn Pfennig des K. Michael 1671 | Æ |
| 294 | Prussus Pol. 1794 Kg Monet. aer. exerrit. caes. reg. Der Doppeladler über Fahnen. | Æ |

Von Herrn Lambros 300 Fr. Nr 1990.

| | | |
|---|---|---|
| 295 | Cierium, die Knöchelspielerin | R |
| 296 | Athen, Apollo steh. mit Bogen und Zweig | Æ |

15 Sept.

Von Herrn Sabbas in Smyrna. 40 M. Nr. 2111

| | | | | |
|---|---|---|---|---|
| 297 | Lesbus, Mohrenkopf | Billon | | 325 Medo |
| 298 | Achilleum Troad. ℞ A | Æ | | |
| 299 | Aeolium, Blitz, darunter Traube | Æ | 13. Oct. | |
| 300 | Scepsis, Traube | Æ | | |
| 301 | Assus Pallaskopf ℞ Greif | Æ | 326 | Auray |
| 302 | Dardanus, Kampfhahn | Æ | | |
| 303 | Ilium, Augustus, Pallaskopf ℞ der Kaiserin Sabina | Æ | | |
| 304 | Samothrace, ΣΑΜΟΘΡΑ | Æ | | |
| 305 | Ulpia Sardica Caracalla ℞ Der Kaiser über einen | Æ | 327 | Tetra |
| 306 | Adanus Besiegter | Æ | | |
| 307 | Elaeus Chers. Thr. | Æ | | |
| 308 | Ilium Aug.s und Caligula | Æ | | |
| 309 | — M. Aurel | Æ | | |
| 310 | Sestus, Augustus | Æ | 328 | Apame |
| 311 | Weibl. Kopf ℞ Seekrebs | Æ | 329 | Teri |
| | | | 330 | Call |
| | | | 331 | Had |

Von Herrn Hamburger 590 M. (Nr. 2089)

| | | | | |
|---|---|---|---|---|
| 312 | Elis, Kopf des Hera ℞ Blitz | AR | 332 | Adra |
| 313 | Ferrara, Hercules II. als H. v. Ferrara und Chartres | AR | 333 | Myr |
| 314 | Giulio der Sedisvacanz 1521 | AR | 334 | And |
| 315 | Sabbioneta Cagnino Gonzaga Med. mit OMNIA | Æ | 335 | Trien |
| 316 | Clemens VI. Fossa für Venaissin | AR | | |
| 317 | Ludwig der Fr. Pavia, mit seinem Kopf | AR | | |
| 318 | Chinon und Tours Poey d'Avant, féod. S. 227 Nr. 1669 | AR | 336 | Mag |
| | | | 337 | Cag |
| | | | 338 | Arem |

Von demselben 40 M. (Nr. 2179)

| | | | | |
|---|---|---|---|---|
| 319 | Pipin von Aquitanien, Toulouse | AR | 339 | Sele |
| | | | 340 | — |

Von Herrn v. Heyden. 200 M. (Nr. 2204)

| | | | | |
|---|---|---|---|---|
| | | | 341 | Julia |
| 320 | K. Stephan v. Polen für Danzig, Silberabschlag einer Goldmünze 1584 | AR | 342 | Dio |
| | | | 343 | Grim |
| 321 | Med. der K. Ludovica Maria 1659 ℞ Fels im Meer | AR | 344 | Ephe |
| 322 | Med. Sigismunds III ℞ Aufschrift 1597. | Æ. | 345 | — |
| | | | 346 | Icon |
| 30/4. | Aus der Abtheilung für Christliche Sculpturen gegen Empfangschein erhalten. | | 347 | Tryp |
| | | | 348 | Myr |
| 323 | Contorniat, Brustbild r. eines Bewaffneten, er führt ein Pferd dessen kleinen Kopf und Hals man sieht. ℞ Ringer am Boden. | Æ | | |
| | | | 349 | Dom |

Geschenk der Wiener Numismatischen Gesellschaft

| | | | | |
|---|---|---|---|---|
| 324 | Medaille auf K. F. W. Erbstein | ~~AR~~ Nickel | 350 | Genu |
| | | | 351 | — |

325 Medaille auf den Besuch der Münzforscher in der Wiener Münze — ~~AR~~ Nickel

13. Oct. Von der Ethnologischen Abtheilung überwiesen.

326 Aureus des Valerian R/ Pax Augg. Aus dem Funde von Leubingen. — N.

Von Herrn Prof. Rhusopulos 1 AR 400 Fr (Nr. 2233)

327 Tetradrachmon Alexanders d. Gr. Zeus hält Nike auf der Rechten, M im Felde. — AR

Von Herrn Stilianopulos 1 AR 20 Æ (200 M.) (Nr. 2231)

328 Apamea Cistophor mit LENTVLVS IMPERATO° — AR
329 Perinthus, Köpfe des Serapis und der Isis R/ Harpocrates — Æ 19
330 Callatia, Philippus senior R/ Hygiea — Æ 28
331 Hadrianopolis Geta R/ Bacchus stehend — Æ 20
332 Adramyttium R/ Reiter — Æ 14
333 Myrina, Brustbild der Pallas R/ Telesphorus — Æ 12
334 Antissa, Kopf des Zeus R/ Apoll mit der Lyra — Æ 16
335 Priene, Weibl. Kopf mit Schleier R/ ...NOC APXONTOC ...PATΛ Aehrenbekr. weibl. Kopf. cf. M. S. VI 298 1379, besser: ΕΠΙ ..ΕΡΑΤΛΝΟC ΑΡΧΟΝΤΟC cf. 1382 und M. III 188 904 — Æ 18
336 Magnesia M. Aurel R/ Fortuna — Æ 22
337 Cragus, Apollokopf R/ KP Apoll stehend — Æ 20
338 Anemurium Traian R/ Kopf der Stadtgöttin — Æ 24
339 Seleucia ad Calycadnum Gordianus R/ Victoria — Æ 34
340 — Pallaskopf r. R/ Victoria — Æ 25
341 Julia Phrygia, Agrippina R/ Sitzende Frau — Æ 14
342 Diocaesarea (Hierokaisarea!), Kopf der Artemis R/ Altar — Æ 15
343 Grimenothyrae R/ Steh. Heracles — Æ 21
344 Ephesus Weidender Hirsch R/ Biene — Æ 16
345 — Arsinoe R/ Halber Hirsch — Æ 10
346 Iconium, Gallienus R/ Wölfin mit den Zwillingen — Æ 24
347 Prymnessus, Gallienus R/ Sitz. Zeus — Æ 33
348 Myrina ~~Hadrian~~ Aeol. Traian R/ Kopf der Roma — Æ 15

Von Herrn Hirsch (Nr. 2347) 5 H 990 M.

349 Domna R/ Diana lucifera — N
350 Genua, Thomas Fregoso XXI Doge — N
351 — Karl VI. K. v. Frankreich — N

352 Rom, Senat, mit dem Wappen Capizuchi und einer Rose — N — 8. Nov.
353 Venedig, Marin Giorgi — N

Von demselben, 240 M. (Nr. 2373)

354 M. Antonius, Rs L. Munatius Longus Feldherrn — N.

Von Herrn Weyl (Kat. 2 N 11 R 1 E) 211 M. 50 Pf.

355 England, Jacob II. Goldstück von XX Schilling — N — 377
356 Mainz, Kurf. Dietrich von Erbach, Schilling von Mettenberg, S. Martin stehend Rs Wappen des Kurfürsten — R
(angeblich unedirt, jedenfalls sehr selten.) — 14. Nov.
357 Teschen Wenzel von Lichtenstein 1528–79, Groschen 1560. — R
358 Wallenstein 1632 — R — 378
359. Älteste Silbermünze von Pegu — R
360. Sicilisches Goldmünzchen des Fatimiden ez Zâhir, vom Jahre 428, also nach dem Tode. — N.
361. Ahmed ibn Qasî, Fürst von Mertola im heutigen Portugal. — R — 379
362/3. Anonyme Münzen mit einem Reiter, offenbar Halbstück und Viertelstück zu den ältesten mongolischen Münzen von Tiflis — 2 R
364. Dschudschide Abdallâh zu ? (عبدالله جوجيد) — R — 380
365. Silbermünze des Ahmed Schâh von Afghanistan zu Multan — R. — 381
366. desgl. des Nâsir eddîn von Persien (H. 1287) nach türkischem Muster — R. — 382
367. Kupfermünze von Buschehr ohne Jahr — Æ. — 383
368. Ägyptische Silbermünze vom Jahr 1293 — R

384

Von Herrn Thieme in Leipzig 1 R 65 M. 50 (Nr. 2383) — 385

369 Sesterz des L. Aemilius Buca Rs Stier — R
370 Medaille des Papstes Pius V. 1571 Rs Lepanto von Spadino v. Venedig — R — 386
371 Med. auf Ferd. III Rs Landschaft, vorn Petrus in Nachen (L Z) — R vergold. — 387
372 Med. Veit Konrad Schwartz Rs Wappen — R
373 Med. Tobias Tanzer Rs Phönix. — R
374 Med. Joachim v. Donnersberg Rs Wappen (L Z) — R

388

Am 15. October 1883 — 389
habe ich bei Gelegenheit des Diebstahls im Hamburger — 390
Museum eine abermalige Nachweisung der Mangelhaftigkeit des Münzkabinets eingereicht. (s. 8. Febr. 1883). — 391
392
393

2304. Geschenk des Herrn Buchhändler E. v. Maack aus Kiel.

375 Kupfermünze von Wilhelm I. Stile San Giorgio Spinelli Taf VIII 14 — 394
395

8. Nov. Geschenk des Herrn Hofmedailleur Kullrich

376 Medaille des Königs Karl von Rumänien, sein und seiner Gemahlin Köpfe ℞ Schloss Pelesch — Æ

Geschenk des Herrn Reg. Rath Brakenhausen.

377 Bleiabguss einer Medaille auf den Maler Bellermann — Blei.

14. Nov. Von Herrn L. Gabrielli in Neapel 3000 Lire (Nr. 2571/83)

378 Stater des T. Quinctius Flamininus — N.

Von Herrn H. Hoffmann in Paris 3000 Fr. (Nr. 2625/83)

379 Mostis K. v. Thracien (16.58 Grm. — AR

Von demselben, 8 Münzen 3750 Fr. (2497/83)

380 Tetradrachmon der Arsinoe des Philadelphus, hinter d. Kopf E. — AR
381 Chalcis Eub. Kopf der Hera v. v. ℞ ΧΑΛ über einer Prora — AR 12
382 Flistra Lycaoniae, Philippus I. ℞ Sitz. Zeus — Æ 30
383 Aureus des Brutus. Weibl. Kopf mit Schleier L SESTI PROQ ℞ Q CAEPIO · BRVTVS PRO COS Dreifuss usw. — N
384 Contorniat, Nero ℞ Wechsler — Æ
385 — , Trian. ℞ Cybele und Attys auf dem Viergespann von Löwen — Æ
386 — , ℞ die Farnesische Stiergruppe — Æ
387 — , Caracalla ℞ Bacchus steh. Ampelus und Bacchantinnen — Æ

Von Herrn Stilianopulos 6 Münzen 100 M.

388 Lebedus, Pallaskopf ℞ ΛΕ Prora ΔΟΡΚΛΝ — AR 10
389 Antiochia Syr. Alexander Bala ΓΞΡ Steh. Zeus — Æ 20
390 Colybrassus, M. Aurel ℞ Steh. Pallas — Æ 23
391 Seleucia Ciliciae Sev. Alexander ℞ Nike, von vorn, trägt eine Tafel ΕΛΕΥΘΕΡΑϹ. — Æ 32
392 Pogla Salonina ℞ Tempel, worin ein Idolstein — Æ 30
393 Sardes, Kopf der Artemis ℞ Steh. Pallas ΣΑΡΔΙΑΝΩΝ ΠΟΛΕΜΑΙΟΣ ΚΕΡΑΣ (H. Σ. ?) — Æ 22

Von Herrn Stephan Sabbas (2460/83)

394 Denar der Papia, Beizeichen Scheere und Kamm — AR
395 — — Roscia, Beizeichen Vogel und Ammon's Kopfschmuck — AR

| | | |
|---|---|---|
| 396 | Gorgokopf v. v. R ⊞ | AR 10 |
| 397 | Imbrus, Pallaskopf R. Weibl. Figur stehend mit Füllhorn | Æ 24 |
| 398 | Sestus, Traian R Lyra | Æ 17 |
| 399 | Cassandrea Sept. Severus. | Æ 18 |
| 400 | Phocis, Pallaskopf von vorn R ΦΩ im Kranze | Æ 12 |
| 401 | Thespiae, Domitian | Æ 26 |
| 402 | Eleusis, Schwein, unter dem Aehrenbündel Stierschädel | Æ 17 |
| 403 | Megara, Lyra | Æ 19 |
| 404 | Athen, Pallas nikephoros | Æ 20 |
| 405 | Corinth als röm. Colonie COR SE | Æ 17 |
| 406 | Sicyon, im M eine Palmette | Æ 12 |
| 407 | Praesus R ΠΡΑΙΣΙΛΝ Blitz | Æ 16 |
| 408 | Euboea R Stossender Stier ΕΥΒ ΕΛΝ | Æ 18 |
| 409 | Germe Antoninus Pius, Sitz. Zeus | Æ 28 |
| 410 | Ilium, Agrippina | Æ 14 |
| 411 | Scepsis, Commodus R Victoria | Æ 32 |
| 412 | Ephesus, Maximinus R Eber | Æ 17 |
| 413 | Gambrium R ΓΑΜ Dreifuss | Æ 16 |
| 414 | Smyrna und Caesarea Cararalla, Nemesis neben dem | Æ 30 |
| 415 | Teos, Lyra [Argaeus, auf dessen Gipfel ein Komet. liegt bei Caesarea] | Æ 11 |
| 416 | Perga Pallaskopf R Steh. Figur | Æ 14 |
| 417 | Side Valerian iun. R Pallas stehend | Æ 32 |
| 418 | Sardes Deus Lunus R Aehrenbündel | Æ 21 |
| 419 | Tabala, Sev. Alexander | Æ 26 |
| 420 | Thyatira, Pallaskopf R ~~Victoria~~ Tyche | Æ 20 |
| 421 | Ancyra Phrygiae, Philippus II. R Bacchus | Æ 24 |
| 422 | — M. Aurel R Stern im Halbmond | Æ 16 |
| 423 | Armonia, Augustus R Schreitende Victoria | Æ 20 |
| 424 | Eumenia, Agrippina, R thronende Figur | Æ 14 |
| 425 | Synnada, Mamaea R Pallas | Æ 21 |
| 426 | M. Antonius, Galeere, CAPITO PROPR | Æ 16 |
| 427–430 | Vier noch zu bestimmende 1 Parium. 430: Athen Eule l. HO/A | 4 Æ |

Von Herrn Nicolas Sabbas (Nr. 2404.)

| | | |
|---|---|---|
| 431 | [illegible] Amphora R Triquetrum | AR 10 |
| 432 | Maronea? Weibl. Kopf R Greifenkopf mit dem Halse in Linien □ | AR 6 |
| 433 | Berytis R BIPY Keule | Æ 10 |
| 434 | Dardanus, Reiter R Hahn | Æ 10 |
| 435 | Cassandrea, Sept. Severus | Æ 18 |
| 436 | Delos R Palmbaum auf dem ein Schwan sitzt | Æ 12 |
| 437 | Athen? Lemnus? Pallaskopf R AΘH Eule | Æ 14 |
| 438 | Pyranthus | Æ 13 |
| 439 | Aiolion R Blitz | Æ 11 |
| 440 | dieselbe | Æ 10 |

| | | |
|---|---|---|
| 441 | Apamea Phryg. ΒΟΥΛΗ ℞ Aehrenbündel | Æ 23 |
| 442 | — — ΔΗΜΟϹ ℞ Fliegender Adler | Æ 20 |
| 443 | Hadriani Sept. Severus ℞ Stehender Zeus | Æ 18 |
| 444 | Nicaea Gallienus ℞ Stadt, darin ΑΡΙΣΤΩΝ ΜΕΓ | Æ 25 |
| 445 | Gergithus ℞ ΓΕΡ Sphinx | Æ 12 |
| 446 | Alexandria Troas Gallienus ℞ Weidendes Pferd | Æ 20 |
| 447 | — Kopf r. ℞ ΑΛΕ Pallas Iliaca | Æ 8 |
| 448 | Colone ℞ Stern | Æ 9 |
| 449 | Elaea Domitian ℞ Aesculap | Æ 17 |
| 450 | Myrina Hadrian und Sabina (?) ℞ Ach. weibl. Figur | Æ 20 |
| 451 | — Weibl. Kopf ΜΥΡΙΝΑΙΩΝ ℞ Lyra | Æ 15 |
| 452 | Colophon Her. Etr. | Æ 22 |
| 453 | Heraclea ~~Ion~~ Cariae ? Kopf des Herakles ℞ Weibl. Kopf ΗΡΑΚΛΕ.. | Æ 14 |
| 454 | Heraclea Ion. Nero ℞ ΓΛΥΚΩΝ ΙΕΡΕΥΣ, Keule | Æ 15 |
| 455 | Alabanda ΘΕΑ ΡΩΜΗ ℞ ΑΤΕΛΕΙΑϹ ΑΛΑΒΑΝΔΕΩΝ | Æ 25 |
| 456 | Antiochia Cariae (Γ)ΕΡΟΥϹΙΑ ℞ Tempel | Æ 20 |
| 457 | Stratonicea ℞ ΕΤ Adler im vertieften □ | Æ 12 |
| 458 | Tripolis Cariae Geta ℞ Fortuna | Æ 24 |
| 459 | Perga Traian ℞ Artemis | Æ 18 |
| 460 | — Antoninus Pius ? Fackel | Æ 10 |
| 461 | Sagalassus, Claudius Gothicus ℞ Zwei Figuren am Altar | Æ 32 |
| 462 | Antiochia Pisidiae Titus, Pflüger | Æ 20 |
| 463 | — Geta, Zwei Füllhörner | Æ 18 |
| 464 | Selge Traianus Decius | Æ 24 |
| 465 | Blaundus ℞ Thyrsus | Æ 15 |
| 466 | Magnesia ad Sipylum, Aug. und Livia | Æ 20 |
| 467 | Philadelphia ℞ Ephesische Artemis | Æ 17 |
| 468 | — ℞ Bacchus stehend. | Æ 22 |
| 469 | — ~~℞ Traianus Decius~~ Herennius Etruscus ℞ Zeus st. | Æ 21 |
| 470 | — Geta ℞ Adler | Æ 18 |
| 471 | Saettae Sept. Severus ℞ Aesculap Hygiea und | |
| ~~472~~ | ~~Sa~~ Telesphorus. | Æ 35 |
| 472 | Sardes, Traian, der Kaiser und die knieende Stadt ℞ Sitzende Ceres | Æ 18 |
| 473 | Aezanis Antoninus P. ℞ Sitzender Flussgott mit Füllhorn, ein Kind auf der Hand haltend | Æ 23 |
| 474 | (Colybrassus) Colossae Kopf des Serapis ℞ Ach. Figur | Æ 19 |
| 475 | Hierapolis ΛΑΙΡΒΗΝΟϹ Strahlenbeer-Kopf ℞ Lupa mit den Zwillingen | Æ 23 |
| 476 | — derselbe Kopf ΑΡΚΗΓΕΤΑΣ ℞ Ach. Krieger | Æ 18 |
| 477 | Laodicea ΔΗΜΟΣ ΛΑΟΔΙΚΕΩΝ ℞ Ach. Zeus | Æ 23 |
| 478 | — Kopf des Aug. ℞ Ach. Zeus | Æ 20 |
| 479 | — Kopf des Claudius ℞ Ach. Zeus | Æ 19 |

480 Laodicea Crispina R/ Fortuna — Æ 18
481 — Caracalla R/ Fortuna — Æ 26
482 — Julia Maesa R/ Nemesis — Æ 21
483 Sala Hadrian R/ Zeus von Laodicea — Æ 24
484 Pella R/ Adler auf Blitz steh. — Æ 22
485 Armonia Weibl. Kopf mit Mauerkrone R/ Victoria — Æ 17
486 Demetrius ? HP Adler den Kopf zurückwendend — Æ 18
487 Antiochia ~~Commodus~~ Carina M. Aurelius R/ Steh-Mann einen grossen Stein auf dem Kopf haltend (Attys s. ~~Revue~~ num. 1851 S. 235 Pf. XII. 1. — Æ 13

Auswahl aus dem Fund von Borzęcice (35 AR) bei Koschmin Kr. Krotoschin (Nr. 2564) 70 M.

488 Bouillon, Gottfried II oder III D. 188
489 Groningen, B. Bernold von Utrecht D. 559 abweichend
490 Minden,
491, 492 Mainz Luitpold Erzb. D. 807
493, 494 Regensburg D. 1101a
495 H. Bernhard II. von Sachsen ⚜ aber der Kopf von Deventer Konrad II.
496 Köln Erzb. Hermann D. 385
497 — Erzb. Pilgrim und Konrad II.
498 Duisburg
499 Magdeburg D 647
500 — Otto D. 639
501 – 503 Drei unbestimmte
504 Mesico I. von Polen
505 Ulrich von Böhmen
506 – 509 Spitignew –
510 – 512 Wratislaw –
513, 514 Peter von Ungarn
515, 516 Bela. –
517 Ethelred + ELFSTAN M°O LEGE
518 Knut + STIRCER IO EO
519 — + LETPINE ON LVN'
520 — + LEOFVINE ON LVN
521 — + SVNEGOD MO LINE
522 Edward der Bekenner + VVLMER ON EASEE (easse, Exeter)

} AR

Von Herrn Hamburger 13 St. 1 N 11 R 1 Æ
(Nr. 2587) 511 M.

523 Dänemark Waldemar u. Erzb. Andreas — R
524 Coeworden — R
525, 526 Mere Gottfried Herzog von Niederlothringen — 2 R
527 Groningen, Turnos — R
528 — Floren — N
529 Ommelande zw. Ems u. Lauer See Philipp II — R
530 Clemens VII. — R
531 Asti, Turnos — R
532 Karl II. v. Anjou als Graf von Piemont — R
533 Fermo GIRFALCVS — Æ
534 Franz II Sforza Testone — R
535 Pesaro, Camilla und Joh. Sforza. — R

Von Herrn Hoffmann, 6000 Mark.

536 199 röm. Kaiser-Asses des Capitain Sandes — Æ
Da diese Münzen auf Kartellen mit SANDES 1883 liegen, bedarf es keiner Aufzählung. Die übrigen 199 Münzen werden am 1. April 1884 angekauft.

19 Nov. Geschenk des Herrn Reg. Rath Brackenhausen

537 Medaille des Geh. Rath Th. Hoyer, gegossen. — Æ

Geschenk des Directors Dr. Konrad Friedlaender in Hamburg.

538 Medaille des Bürgermeisters Kirchenpauer in Hamburg — Æ

Geschenk des Herrn Prof. Kirchhoff in Halle.

539 Seldschuke Kaichosru II, zu Iconium im J. 639 der Flucht geprägt. — R

21 Dec. Geschenk des Herrn Heinrich von Ohlendorff, Hamburg

540 Medaille auf die Silberhochzeit des Genannten — R

Geschenk der Kgl. Akademie der Wissenschaften von den Herrn Dr. Puchstein und Humann aus Kurdistan mitgebracht.

541 Antiochus IV. von Commagene ℞ Steinbock — Æ
542 — ℞ Scorpion — Æ
543–546 Vier Ex. Samosata Philippus I — 4 Æ
547 Eine kleinere — Æ

548 Zeugma, Antoninus Pius Æ
549 Seleucus K. v. Syrien Æ
550 Antiochia Philippus iun. Æ
551 Edessa, Caracalla Æ
552 Panormus e Carthago, Kopf der Demeter l. R. Pferd r. den Kopf zurückwendend, den r. Vorderfuss erhebend. Æ
553 Drei schlecht erhaltene Æ

## 1884.

15 Jan. Geschenk S. K. u. K. Hoheit des Kronprinzen

1 u. 2 Stücke von Cinco pesetas und von Diez reales von Cartagena 1873. 2 A

19 Jan. Vermächtniss S. K. Hoheit des Prinzen Karl.

3 Ovaler Goldmedaillon mit den Bildnissen des Herzogs Joh. Friedrich von Pommern-Stettin, geb. 1542 † 1600, und (auf der Kb.) seiner Gemahlin Erdmuth, Tochter des Kurfürsten Johann Georg von Brandenburg; in einem mit Edelsteinen und Perlen verzierten Goldrahmen (Rohe Arbeit) N

"Schaumünzen" Taf. 10, 68

24. Jan. Geschenk S. K. u. K. H. des Kronprinzen

4 Bronzemedaillon des Spanischen Malers Fortuny Æ

30 Jan. Geschenk J. K. H. des Grossherzogs und der Grossherzogin von Baden.

5 Ovale Silbermedaille auf die Silberhochzeit. A.

Febr. 4. Geschenk des Herrn Geh. Raths Dr. Pertsch in Gotha (durch J. Friedlaender)

6 Bronzemedaille des Oberschulraths Marquardt in Gotha Æ

Geschenk des Herrn Reg.-Raths Brakenhausen

7 Bronzemedaillon seiner Tochter Æ
8 — des Schwedischen Reichs Heraldicus Klingspor Æ
9 — des Oberstaatsanwalts von Moers Æ
10 — des Admiralitätsraths Perels Æ

Geschenk Sr. Exc. d. Hrn Generallieuten. Baeyer.

13 März

11 Bronzemedaille d. General Baeyer, von Gori. Æ.

1 April — Geschenk eines „Ungenannten". 818/1884. — cf. Acc. 427/1885

12. Medaille auf das zehnjährige Hochzeitsjubilaeum des Freiherrn K. v. Hauch — AR
13. dieselbe Medaille, Kupferabschlag — Æ
14. Medaille auf die Geburt der Irma von Hauch — AR
15. dieselbe Medaille, Kupferabschlag — Æ.

Von Hrn. Ad. Hamburger z. Z. Neapel. 26/1884 (185 Mark)

16 Syracus, Tetradrachme vom Gepräge des Demaretions, des alterthüml. Dekadrachmons. — AR. 25.

Von Hrn. Alex. Coroyantz in Wien. 2739/83. (700 frcs)

* 17 Ardeschir I. Goldmünze vom Typus der Silberm. Kopf r. Rf Feueralta. — N. 21

Von Hrn Hahlo, Berlin (2825/84)

18 Goldmünze des Francesco Maria von Mantua. — N. 22.

Von Hrn. Lüdicke, Berlin (2954/83)

19 Georg Wilhelm von Sayn-Wittgenstein. Brustb. Rf Wappen — AR 33.

Durch Hrn. Prof. Dr. Socin in Tübingen
(Sendung des Hrn Baurath Schick aus Jerusalem). 2898/83

20 Aelia Capitolina, Caracalla oder Elagabal. Rf Stehende Stadtgöttin zw. 2 Signa, eines mit Schwein und X. — Æ. 22.
21 unbest. griechische Münze, Helioskopf Rf. Dreifuss ⅄ — Æ. 14.
22 Heraclius I., ~~Heraclius~~ II. Constantinus und Heracleonas; ΝΟΚ (Constantinopel?) — Æ.
23 Arabische Nachprägung. ANAN / A / O /// unten // ⅄ ⅄. Ob Akko? (Zu palaestinensischen Unbestimmten gelegt) — Æ.
24 Arabische Nachprägung. Sehr roh, Rf. [illegible] Filestîn. — Æ.

Von Herrn Paul Joseph in Frankfurt a/M. (Nr. 3032/83).

25. Goldgulden Joachims I. von Brandenburg und seines Bruders des Cardinal Albrecht, zu Berlin geprägt. (85 Mk.) — N
26. Doppelgoldgulden des Grafen Wolfgang Ernst von Isenburg-Büdingen, 1618. Unedirt (180 Mk.) — N.

Von Herrn Barboriscu (Nr. 9/84)

27. Kleine Silbermünze; ~~vielleicht südslavisch?~~ Mircea I. von der Wallachei. — AR

Von Herrn L. u. L. Hamburger (Nr. 3067/83)
(für 465 Mk.)

28. Merovingische Goldmünze Vf. TIDIRICIACO Rf. MON OBODEN. (Chateau Thierry.) — N

29. Goldmünze des Merovinger Sigebert ZIGI * X RTX — N
30. Karl von Aquitanien, Toulouse. — AR
31. Hestor Visconti, Silbermünze. — AR.

Von Herrn Adolph Weyl (Nr. 337/1884)
(für 62 Mk. 50; die arabischen 10 Mk).

32. As, Kleine Prora über der Prora. — Æ.
33. Denar von Hevonacum Vf. Kirchengebäude ··ONACN··. — AR.
34. Vollrath Wolfgang und Johann Georg von Mansfeld 1626, Goldgulden. — AR.
35. Deutsche Medaille des sechzehnten Jahrhunderts, geprägt. Beiderseitig der gute Hirte. Theilweise vergoldet — AR.
36. Dirhem von Balch, H. 328. Vf. [illegible] Rf. [illegible] — AR
37. Fragment von Balch. Rf. Naṣr ibn Aḥmed Vf. Nûḥ ibn Naṣr. H. 326 — AR
38. Fragment von Schasch. H. 349. — AR
39. Dirhem von Schasch H. 329 (sic) mit dem Namen des Nûḥ ibn Naṣr — AR
40. Dirhem des Aḥmed ibn Isma'il H. 301. Auf der Rf. am Rand [illegible] — AR
41. Dirhem von ~~Schasch~~ H. 327, geprägt [illegible] — AR
42. desgleichen — AR
43. Fragment einer Münze des Naṣr ibn Aḥmed, Vf. [illegible] Rf. ... [illegible] — AR
44. Nûḥ ibn Naṣr von Enderaba — AR
45. Abudaudide Moḥammed ibn Aḥmed, Fragment. Enderaba H. 265. — AR
46. Bujide 'Alide zu Fesa. — AR.
47. Chalif el Qahir zu [Tuster] min el Ahwâz H. 321 (Fragment) — AR.
48. Bujide Rokneddaula Abu 'Alî H. 34+. — AR
49. Hamdanide Naṣireddaula. Rf. [illegible] (Fragment) — AR.
50/51 derselbe Fürst (dabei ein Fragment) — 2 AR.
52. Fünf Pesetastück Alfonsos XII. 1883 — AR.
53/54. Zwei Kupfermünzen desselben (Geschenk des Herrn Weyl). — 2 Æ

Von Herrn Dr. Eugen Merzbacher (Nr. 129/1884)
(für 55 Mk.)

55. Kleine geprägte Medaille eines Joh. Franciscus Cardinal. a Balnes" — AR.
56. Medaille des Bairischen Rathes Octavian Schrenck von SB 1579. — AR

Von ~~Herr~~ A. Jungfer (111/1884).
(325 Mark).

57 Antiochia Cariae (nicht Andeda), Gallienus. Rf. Fortuna im Tempel — Æ. 29.
58 Elaea, Herennius Etruscus Rf der Caesar opfernd, am Altar Baum. — Æ. 30.
59 Milet, Balbinus. Rf Apoll des Kanachos im Tempel — Æ. 24
60 Panticapaeum? Olbia? Apollokopf Rf Aehre — Æ. 13.
61 Gadara. Pallaskopf r. Rf ΓΑ Anker. — Æ. 13.
62 Berytus. Sept. Severus und Caracalla. Auf jeder Seite ein Kopf. — Æ. 25.

Von Charles Fieweger. (770/84)
250 Mark.

63 Naxos Sicil. Alterthüml. Bacchuskopf l. Rf ΝΟΙΧΑΝ Traube mit zwei Blättern — Æ. 22

Von Hrn Meidner Nachf., Berlin. (166/84).

64 Brakteat mit reitendem Fürsten (Landgr. v. Thüringen) und LVTEGER MEFECIT. — Æ. 35

Von Hrn Otto Helbing, München (789/84). 150 M.

65 Ovale Medaille von Albert v. Brandenburg-Anspach, Mitte d. 17. Jahrh. — Æ 39 – 32

Von Hrn. Sabbas in Smyrna. (130/84). 130 M.

66 Perinth, Severus Alexander. Rf Stehender Pan — Æ. 19.
67. Patrae, Commodus Rf Wölfin mit d. Zwillingen. — Æ. 21.
68 Abydos, Nero Rf Ephesische Artemis — Æ. 15.
69 Scepsis, Traian Rf Seepferd. — Æ. 19.
70 Ephesus, Traian Rf Ephesische Artemis — Æ. 17
71 Lebedus, Pallaskopf v. vorn. Stehender Bacchus. — Æ. 20
72 Teos, Asklepioskopf. Anakreon mit d. Leyer, sitzend — Æ. 20
73 Antiochia Cariae. Kopf der Bule. – Stehende Demeter. — Æ. 26
74 Taba Plotina. – Nike. — Æ. 19.
75 Rhodus. Helioskopf linkshin. – Nike. — Æ. 37.
76 Antiochia Pisidiae. Domna. – Stehende Demeter — Æ. 24.
77 " " Gordian III. – Sitzender Kaiser, von Nike bekränzt — Æ. 33.
78 Perga, Valerianus sen. – Sitzende Tyche. — Æ. 31
79 Blaundus, Caracalla. – Herakles d. Löwen tödtend. — Æ. 32
80 Hypaepa. Herakleskopf. – Steh. Asklepios. — Æ. 17.
81 Tralles, Gordian III. – Korb mit Ähren und Mohnkopf. — Æ. 16.
82 Aezanis mit ΕΖΕΑΝΙΤΩΝ. Kopf der Tyche. – Steh. Bacchus. — Æ. 18
83 Attuda. Kopf der Bule. – Steh. weibl. Figur. — Æ. 18
84 ", Domna. Stehende Tyche. — Æ. 18
85 Eucarpia, Augustus. – Steh. weibl. Figur. — Æ. 16
86 Hierapolis und Ephesus, Otacilia. – Zwei Kränze. — Æ. 24.
87. " allein. Otacilia. Sitz. Hygiea. — Æ. 24.
88 " " Otacilia. – ΠΥ ΘΙΑ im Kranz — Æ. 25.
89 " . Herakleskopf. – Asklepios u. Hygiea stehend. — Æ. 27.
90 " " Kopf der Tyche. – Steh. Lunus mit Phryg. Mütze und Mondsichel etc — Æ. 19.
91 Laodicea, Domna. – Stehender Kronos. — Æ. 25.
92 " Tychekopf – Steh. weibl. Figur. — Æ. 17.
93 Prymnessus, Augustus. – Steh. bärtige Figur m. Ähren — Æ. 18.
94 Unbestimmt (Tarsus?) Jugendl. Kopf mit Band. – Sitz. weibl. Figur, ΙΡΗΝΗ u. lange Umschr. (zu Tarsus gelegt. — Æ. 28.
95 " Pferd. – Dreizack. I H — Æ. 13.
96 " Artemiskopf. – Köcher. ΤΑ. (Lycisch? Kreta?) — Æ. 14.
97 Marke mit dem Wappen der Carrara Rf dasselbe, ohne Schild u. Helm. Padua, um 1400. — Æ. 24.
98 Hierapolis. Helioskopf. – Steh. Nike – Nemesis. — Æ. 17.

Von Hrn Lambros in Athen. (3078/83). 2800 fr.

99 Ptolemaeus Soter, als Statthalter Alexander's IV. Kopf des Alexander (des Grossen, Vaters des regierenden) mit Elephanten fell r. Rf ΠΤΟΛΕΜΑΙΟΥ ΑΛΕΞΑΝΔΡΕΙΟΝ Kämpf. Pallas, Adler. Ar. 28.

Von Hrn Prof. Rhusopulos in Athen (336/84). 1000 fr.

100 Arkadien. Zeuskopf l. Rf Sitz. Pan. Am Felsen ΟΛΥΜ Ar. 23.

101 Elis. Zeuskopf r. Rf Adler auf ion. Säule r. F A Ringsum Spuren des Kranzes. Ar. 25

Von Hrn Elias Arslan Oglu, durch Hrn Dr. Humann in Smyrna vermittelt. (442/84). 999 frcs.

102 Lycien. Apollokopf. – Lyra KA, eher doch MA, liegt bei Massicytus. Ar. 15.

103 Domitian, Kleinasiat. (Cistophoren –) Silbermedaillon. Rf der Caesar zu Pferde Ar. 26

104 Theophilus. Kreuz. – Schrift. Sabatier 100 fr. Ar. 28

105 Leo VI. dsgl. Ar. 23

106 Michael III. dsgl Ar. 23

107 Urbino, Francesco Maria. Zwei Heilige. – Wappen. Ar

108 " " Baum. – Wappen. Ar

109 Modena, Cesare u. Virginia, Wappen auf jeder Seite Ar

110 Parma, Rannutius. Heiliger Hilarius. – Wappen Ar.

111 Cratia (Bithyn.) Geta. – Triptolemus im Drachenwagen. Æ. 28.

112 Aspendus, M. Aurel, Stehender Caesar. Æ. 29.

113 Paleopolis, Sept. Severus. – Sitzender Zeus. Æ. 26

114 Antiochia, Pisidiae, Decius. – Lieg. Flussgott. Æ. 24.

115 Baris, Hadrian. – Sitz. Zeus. Æ. 20.

116 Conana, M. Aurel. Stehender Men (Lunus) mit phryg. Mütze etc Æ. 26.

117 Prostanna, Valerian. Steh. Serapis. Æ. 25.

118 Sagalassus, Diadumenian. Steh. Eros mit Füllhorn. Æ. 18.

119 " Claudius Gothicus. Steh. Tyche im reich verzierten Tempel. Æ. 35.

120 Parlais, Lycaoniae, Domna. Steh. Men mit phryg. Mütze etc Æ. 20.

121 Laerte, Antoninus Pius. Steh. Tyche. Æ. 20.

122 Amorium, Antoninus Pius. Asklep. u. Hygieia stehend. Æ. 33.

123 " Domna. Adler, Zwei Feldzeichen. Æ. 24.

124 " Geta, Zwei stehende Nemesis. Æ. 27.

125 Ancyra, M. Aurel. Kopf der Bule. Æ. 32

126 Apamea, Vespasian. Ährenbündel. Æ. 26.

127 Apamea, Caracalla. Sitzender Zeus. Æ. 31.

128 Eumenia, Philippus d. ä. – Apollo im Tempel. Æ. 35.

129 Hyrgalea, Geta. Steh. Tyche. Æ. 23.

130 Laodicea. Jugendl. Bacchusk. – Cista mit Satyrmaske Æ. 19.

131 Nacolea, Traian. Sitz. Tyche. Æ. 25.

132 Otrus, Domna. Æ. 22.

133 Prymnessus, Pallaskopf. – Zwei Hände. Æ. 22.

134 Synnada, M. Aurel. – Tempel. Æ. 37.

135 Synnada

136 Timbrias

137 Cotiaeum

138 Unbestim

139 Venezian

sitzend

140 Goldmünze

141 Papst Gr

142 " Fo

143 " R

144 " Th

145 Westgoth.

146 "

147 Petrissa u

19 April.

148 Apollonia T Abydos oder

149 Istrus, El

150 Serdica, C

151 Thasus de

152 Aurelian

153 Constanti

154 Medaille au

155 " "

156 Holländ. cise

24 April.

157 Der zweite

Mittelbron

Zettel mit

135 Synnada, Lucilla. – Steh. Artemis im Jagdkleid. — E. 29.
136 Timbrias, Geta. – Sitzende Kybele. — E. 31.
137 Cotiaeum. Demostrupf – Sitz. Kybele. — E. 16.
138 Unbestimmt. Herakleskopf. – BA im Kranz. Scheint mir Amyntas v. Galatien. — E. 12.
139 Venezianische Marke, Beginn d. 15. Jahrh. Markuslöwe Rf Figur (Herakles?), daneben sitzender Löwe. — E.

Von Hrn. Emil Franz, Berlin. (571/1884) 140 M.
140 Goldmünze des grossen Kurfürsten (halber Portugalöse) 1650. — N. 36.

Von Hrn. Adolf Hess, Frankfurt a. M. (557/84).
141 Papst Gregor IV mit Ludwig d. Fromme. – 828–44. (160 M.) — R.
142 " Formosus " Guido v. Spoleto 891–896 (80 M.). — R.
143 " Romanus I " Lambert, 897. (280 M.) — R.
144 " Theodor II " Lambert 897–898. (320 M.) — R.

Von Herrn L. Hamburger, Frankfurt. (588/84).
145 Westgoth. König Svinthila. – Tuci in Portugal — N.
146 " " Egica. – Narbonne — N, sehr blau.

Von Hrn Hahlo, Berlin (753/84). 10 M.
147 Petrissa u. Heinrich v. Brandenburg, mit deutl. RISS.., unser Ex. ergänzend. — R.

Aus der Auction der Sammlung des Sanitätsrath Dr Kenn durch Hrn. M. Weyl (1050/84) 406 Mark 45 Pf.
148 Abydos (Apollonia Thrac.) oder Astakos. Stehender Apoll Rf Anker. Unedirt. — R. 17.
149 Istrus, Elagabal. Rf Liegender Flussgott etc — E. 27.
150 Serdica, Caracalla Rf Stehender jugendl. Aesculap. — E. 30.
151 Thasos der Festlands (Philippi) Herakleskopf Rf Bogen u. Keule — E. 11.
152 Aurelian Rf VIRTVS ILLVRICI Mars u. Gefangener — N.
153 Constantin d. Gr. Brustb. m. Helm Rf Punkt. — N.

Von Hrn. Ad. E. Cahn in Frankfurt a. M. (84/1884) 1200 M. u. 80 M.
154 Medaille auf Achatius v. Brandenburg, Sohn Joachims I. Rf Wappen — R. 26.
155 " " Herzog Albrecht v. Preussen u. s. Gemahlin Dorothea. — E. 44.

Von Hrn. Arnous (2983/84) 30 M.
156 Holländ. ciselirte Medaille mit Liebespaar u. alleg. Darstellungen. — R. 83.

Von Hrn Hoffmann in Paris
157 Der zweite Theil der Sammlung des Capt. Sandes, 199 römische Kaisermünzen, Mittelbronzen. Eine specielle Aufzählung ist nicht nöthig, alle Münzen tragen gedruckte Zettel mit dem Namen Sandes (S. Nr. 536/1883). — E.

12 Mai

## Als Geschenk des Herrn Reg. Rath Brakenhausen. (des Künstlers).

| | | |
|---|---|---|
| 158. | Medaille auf Maximilian Brakenhausen. | Æ |
| 159. | desgl. auf den Oberförstler Canzler | Æ. |
| 160. | desgl. auf den Landforstmeister von Baumbach | Æ. |
| 161. | desgl. auf den Maler Kretzschmer | Æ. |
| 162. | desgl. auf den Grafen Oeynhausen. | Æ. |

20 Mai

## Von Hrn Sabbas in Smyrna (126 M.) Nr. 1246/84

| | | |
|---|---|---|
| 163 | Taba. Herakleskopf ℞ Stehende Tyche | Æ. 18. |
| 164 | Tomi, Commodus. Stehender Asklepios | Æ. 22. |
| 165 | Ephesus, die Triumvirn. Ephesische Artemis | Æ. 17. |
| 166 | Milet, Plautilla. Nike. | Æ. 23 |
| 167 | Phocaea. Kopf d. Synkletos ℞ Steh. Dioskuren. | Æ. 25. |
| 168 | Teos. Weibl. Kopf ℞ Sonnenscheibe | Æ. 16. |
| 169 | Cremna, Commodus ℞ Schiessender Apollo. | Æ. 34. |
| 170 | Antiochia Pisidiae, Decius ℞ Lieg. Flussgott. | Æ. 24. |
| 171 | Tralles, Tranquillina. Tisch, 2 Kränze | Æ. 29. |
| 172 | Cibyra, Tranquillina. Nike. | Æ. 27. |
| 173 | Hierapolis, Crispina. Steh. Asklepios. | Æ. 19 |
| 174 | Deiotarus, K. v. Galatien. Nikekopf ℞ Adler, Dioskurenhüte. | Æ. 24 |
| 175 | Ninive, Sev. Alexander. Priester mit 2 Stieren | Æ. 30 |
| 176 | Scepsis ? ~~Augustus und~~ Gaius u. Lucius (. 2 Köpfe. | Æ. 15. |
| 177 | ~~Byblus ?~~ Tarsus Tychekopf ℞ Spitzer Stein | Æ. 15. |
| 178 | ? Jugendl. Kopf ℞ K A Λ Y Fackel. | Æ. 13 |
| 179 | Unbekannte Kupfermünze, (indisch? afghanisch?) vom Jahre d. Flucht 1241 | Æ. |

## Von Hrn Dr. Egger, Wien (417 M.) Nr. 1157/84

| | | |
|---|---|---|
| 180 | Daorsi. Hermeskopf ℞ Schiff. | Æ. 14 |
| 181 | Himjarische Münze. Kopf im Kranz ℞. Eule auf Gefäss, Monogramme. | Æ. 26. |

## Von Hrn Lambros in Athen

| | | |
|---|---|---|
| 182 | Phaestus. Europa vor d. Stier ℞ Sitz. männl. Figur (Hermes). | Æ. 29. |
| 183 | " Ebenso, die Figur der Europa besser, die Schrift schlechter | Æ. 27 |
| 184 | Gortyna oder Phaestus. Trauernde Europa ℞ Lieg Stier ΟΤ. ΜΑ. liegt bei Gortyn | Æ. 28 |
| 185 | Delos. Apollokopf ℞ Δ Η Λ Ι Ω Ι | Æ. 10 |
| 186 | Silandus. Commodus ℞ Vulkan sitzend, einen Helm arbeitend; vor ihm Minerva stehend | Æ. 36. |
| 187 | Clannudda. Weibl. Kopf ℞ Steh. Idol. | Æ. 16. |

## Vom Kirchenvorstand in Ütterath (20 M.) Nr. 1114/84

| | | |
|---|---|---|
| 188 | Brederode. Reinald, in Gennep geprägt. Turnosgroschen | Æ |

Aus dem Nachlass Geh. R. Friedlaender's (300 M) 1116/1884

189 Ausgeschnittenes Bildniss Gustav Adolfs, Gold. — V.

190 Gravirte runde Silberplatte mit G. Adolfs Bild, von WS, Wilh. Schwan in Magdeburg. — Æ

Von Hrn. Adolf Hess (600 M.)

191 Medaille auf Otto Heinrich v. d. Pfalz, vergoldet. Rf Wappen. — Æ

192 " " Ernst u. Elisab. Sophie v. Sachsen. Oval., vergoldet. — Æ.

10 Juni: Geschenk des Hrn Reg. R. Brakenhausen (des Künstlers)

193 Medaille auf den Kammergerichtsrath Golz. — Æ.

16 Juni: Von Herrn Vice-Consul Loytved aus Beyrut (1568/84) 800 M.

* 194 Delphi, Tetradrachmon. ΔΑΛΦΙΚΟΝ 2 Widderköpfe Rf Quadratum mit Delphinen. (2tes bekanntes Ex.) — Æ. 27.

195 Corinthus (?) Claudius, Antonia, Britannicus, Octavia. Rf die 3 stehenden Figuren. — Æ. 22

196 Lalassenses et Cennati, Domitian. Unedirt. Rf Keule — Æ. 21

197 ~~Phl~~ Flaviopolis, Domitian. Rf Sitz. Stadtgöttin — Æ. 22

198 Adana Rf Pferd — Æ. 16.

199 Antiochia τῶν ἐν Πτολεμαΐδι Augustus. Rf Steh. Tyche. Unedirt? — Æ. 22

200 Heliopolis. Otacilia Rf Tempel — Æ. 30

201 Neapolis Samariae, Diadumenian. Rf Tempel. — Æ. 23

202 " " Philippus jun. Rf Tempel auf d. Berg — Æ. 27

203 Adraa Arabiae, Caracalla Rf Tischartiges Gestell etc (vgl. de Saulcy, doch ob Adraa?) — Æ. 16.

204 Bostra " , ~~Commodus~~ M. Aurel Rf Kopf der Tyche. — Æ. 29.

205 Aretas Rf steh. Figur — Æ. 20.

206 Unbestimmt. Caracalla Rf Satyrkopf ΚΟΛΩΝΕΙΑC .... (Neapolis ??) — Æ. 16.

207 " phöniz. (Tripolis) ~~Dioskuren~~ 2 Götterköpfe Rf Schiff (zu den incerti Phoenic. gelegt) — Æ. 15

208 Cleopatra u. Antonius, syrisch (nach Mionn. Aradus) — Æ. 21

* 209 " , Rf Victoria wie auf d. Denaren des Vinicius. ΕΤΟΥΣΚΑ .... Aradus? Unedirt. — Æ. 20.

210 Traian, Aureus Rf CONSERVATORI etc Juppiter u. der kleine Kaiser. Abweichend v. Cohen. — V.

Vom Kgl Museums-Conservator Hrn Krause, Berlin (1652/84) 20 M.

211 Olbia. Tyche-Demeterkopf Rf Bogenschütze. Sehr schöner Styl. — Æ. 17.

212 " Rf Adler auf Delphin — Æ. 20

213 " Rf Adler — Æ. 18

214 " Rf 2 Pferde-Vordertheile — Æ. 20

215 " Rf Speer u. Schild — Æ. 16.

216 " Rf Delphin. — Æ. 10

217 " , Geta Rf Steh. Krieger. — Æ. 16

Von Hrn Ad. Weyl, Berlin (1636/84) 400 M.

218 Atella. Rf 2 Krieger. Sehr schön. — Æ. 27.

219 Ardeschir I und Sapor I Rf 2 Köpfe. — Æ. 24.

* 220 Joachim II v. Brandenburg, Groschen auf die Mitbelehnung mit Preussen (15) 70. — Æ

221 Ulm, 1623 Wappen Rf. XXX etc — AR

222 Kalakaua, König von Hawaii, Dollar. — AR

Von Hrn Cahn, Frankfurt a. M. (1422/84)

223 Maximian, Billondenar mit PIETAS etc Coh. 353. — Bil.

Von Herrn Hamburger, Frankfurt a. M (1570/84)
(für 55 Mk.)

224. Medaille des Wolff von Lindenaw, 1557 von HR, einseitig. — Blei.

225. Medaille des Matthaeus Schwartz, 1550 von HK; Rf. ein Monogramm. — verg. Æ

226. Albert V. von Bayern, Medaille von 1567, Rf. Schlacht. — Blei, geprägt.

Von Herrn Jul. Hahlo, hier (1492/84)
(für 18 Mk.)

227. Bracteat aus dem Michendorfer Funde: Markgraf in halber Figur BR . . . ΛΑσ — AR

228. desgl., ganze Figur BRAVNO-BV—RS—σTO. — AR

Von demselben (1602/84) für 23 Mk.

229. Erich von Pommern, König von Dänemark, zu Lund. — AR.

230. Medaille Karls III. von Spanien; Rf. Friede und Gerechtigkeit — Æ.

17 Juni — Von Hrn Dr. O. Rhusopulos, Berlin. 2000 fr. (Nr. 1600/84)

231 Eretria, Tetradrachme. Kuh Rf Tintenfisch. — AR.

19 Juni — Geschenk des Hrn. Consul Dr. Schröder aus Beirut.

232 Pausanias, K. v. Macedonien. Kopf Rf Halber Eber ΠΑΥΣ — Æ 15.

233 Sebastopolis, Gallienus. Rf Herakles m. d. Löwen Ϛ ϛ ϛ — Æ 29.

26 Juni — Geschenk des Hrn Reg. R. Brakenhausen.

234 Medaille auf den Kronprinzen, modellirt vom Geschenkgeber. — Æ.

10 Juli — Geschenk des Herrn Apothekers Hoffmann in Mücheln.

235 ~~Klein~~ Alexander Severus, RESTITVTOR MON, gefunden bei Mücheln (Kreis Querfurt, Prov. Sachsen). — Æ.

11 Juli. — Von Herrn Hoffmann in Paris für 450 frcs. (1467/84)

236. Goldmünze des Westgothen Wittiza, zu Toledo geprägt. — AV.

237. König Robert, der Kapetinger, kleine Silbermünze — AR.

Geschenk des Herrn stud. Stählin (zur Zeit in Berlin)

238. Vier neue schweizer Nickelmünzen: 20 cms (1881. 1884), 10 cms (1879. 1883) — 3 Æ.

Geschenk des Afrikareisenden Herrn Dr. Buchner.

239 Vierundzwanzig moderne portugiesische Kupfermünzen, meist für Loanda geprägt, interessant wegen der beiliegenden Notizen über ihren Werth unter den Negern. 24 Æ.

Von Herrn Lawson in Smyrna für 75 Mk. (1631/84.)

240 Silbermünze von Colophon. Apollokopf Rf Lyra. ÆR

241 Silbermünze von Nagidus. Aphroditekopf Rf Bacchuskopf. ÆR

242 Heraclea Ioniae, Macrinus und Diadumenianus. Rf Kaiser von Tyche bekränzt. Æ

243 Diocaesarea, M. Aurel. Rf Zeus u. Gigant. Æ.

20 Aug. Geschenk des Herrn Svoronos.

244 Allaria. Pallaskopf Rf Herakles stehend, ob Allaria?? Uxentum? ist Aetolia. Æ.

245 „Cydonia" (es ist Tegea, Pallaskopf Rf Telephus) Diese ist zu den Doubletten gelegt worden. Æ.

Geschenk des Hrn. Reg. R. Brakenhausen.

246 Medaille auf Geh. R. Hellwig, vom Geschenkgeber modellirt. Æ.

247 " " Ger. R. Hessel " " Æ.

24 Aug. Von Hrn Soonder Dass in Rawalpindi, Indien (1549/84).

248 Indo-sassanidische Goldmünze N.

Von Hrn. S. Löwenstein. (2019/84)

249-254 Sechs persische Silbermünzen R

Von Hrn. Vicekonsul Løytved (1918/84).

255 Laodicea Syr., Gallus. Rf Steh. Figur. (Stadtgöttin) Æ.

256 Aegae, Antoninus Pius Rf Sitz. Göttin Æ.

257 Laodicea Syr. Caracalla Rf Siz. Stadtgöttin Æ.

258 " " Elagabal Rf Steh. Stadtgöttin Æ.

259 Seleucia Pieriae, Commodus. Rf Stein im Tempel Æ

260 Gabala, Caracalla Rf Stehende Tyche (es ist eher Elagabal, zu diesem gelegt). Æ.

261 Rhosus, Traian Rf Stehende Tyche Æ

262 Anazarbus, Philippus jun. Rf Capricornus. Æ.

Von Hrn Hahlo (1947/84)

263 Medaille der Camilla Peretta (Sixtus V. Schwester). Rf Tempel Æ.

Von Hrn. N. Sabbas, Smyrna (1795/84)

264 Alinda, Kaiserin? etwa Agrippina oder Antonia? Rf ΑΛΙΝ ΔΕΩΝ im Kranz Æ

265 Philippopolis, Domitian Rf Stehender Apoll oder Bonus Eventus Æ

266 Isiumdus Faustina jun. Rf Sitz. Jupiter Æ.

267 Isiondus, Gallienus, stehende Tyche Æ.

268 Laodicea Phrygiae. Serapiskopf Rf Adler Æ.

269 Caesarea (welches? Caracalla? Rf Sitzende Pallas u. stehende weibl. Figur. Zu den Incerti. Æ.
vielleicht Cibyra.

| | | |
|---|---|---|
| 270 | Hierapolis und Ephesus, Philippus sen. Rf Zwei stehende Stadtgöttinnen | Æ. |
| 271 | Antiochia Cariae, Traian. Sitzende Roma | Æ. |
| 272 | Sagalassus, Sev. Alexander. Sitzende Stadtgöttin | Æ. |
| 273 | Colophon, Apollokopf Rf Pferd | Æ. |
| 274 | Magnesia. Rf Weibl. Figur auf dem Schiffsschnabel (Amazone) | Æ. |
| 275 | " Ähnlich. " " | Æ |
| 276 | " Mamaea. Sitz. Hephaëstos | Æ. |
| 277 | Daldis, Gallienus?. Schreitende Artemis | Æ. |
| 278 | Cibyra, Gordian III. Steh. Artemis | Æ. |
| 279 | Hierapolis, Gaius Caesar Rf: Zweig | Æ. |
| 280 | Dio~~caesarea~~ Hierohaisarea! Artemiskopf Rf Artemis auf d. Hirsch | Æ. |
| 281 | Larisa Thessal. Weibl. Kopf l. Rf Grasendes Pferd | Æ. |
| 282 | Hierapolis. Kopf des Helios Rf Stier. | Æ. |
| 283 | (Claudio)Seleucia, Tranquillina Rf Tempel | Æ. |
| 284 | Unbest. phoenicische M. Zeuskopf Rf Schiff | Æ. |
| 285 | Tralles, Gallienus. Stehender Hermes. | Æ. |
| 286 | Ephesus, Mamaea. Steh. Artemis Ephesia | Æ. |
| 287 | Tabala, L. Verus. Sitzende Cybele | Æ. |
| 288 | Attuda, Domna. Steh. Aesculap und Telesphorus. | Æ. |
| 289 | " Gallienus. Steh. Figur m. ~~Mauerkrone~~ Modius etc. | Æ. |
| 290 | Tralles, M. Aurel, Caesar. Rf Zeus von der Ziege genährt Mionn. S. VII p. 472 Nr. 723 | Æ. |
| 291 | Tarsus, M. Aurel u. L. Verus. Tychekopf Rf Die Kaiser sich d. Hände reichend OM ON OIA C | Æ. |
| 292 | Heraclea Ioniae. Pallaskopf Rf Eule | Æ. |

Von Hrn Hahlo (1773/84)

| | | |
|---|---|---|
| 293 | Medaille der Maria Magdalena v. Toscana | Æ. |
| 294 | Johann Cicero, halber Groschen von 1497 | AR. |

Von Hrn Legationsrath Ohan Efendi (2092/84) 72 M.

| | | |
|---|---|---|
| * 295 | El Muqtadir Billah, für Kabul, nach d. Muster der Radschputen-Münzen (bisher Unicum in Paris) | AR |
| 296 297 | } palaeologische unbest. Kupfermünzen | Æ. |
| 298 | Alexandria, L. Verus Rf Leuchtthurm. | Æ |

(die übrigen Stücke, welche mit erworben werden mussten, zu d. Dubletten gelegt.)

Durch Hrn Itzinger besorgt (1885/84)

| | | |
|---|---|---|
| 299 | Ludwig Friedrich v. Würtemberg, Medaille, oval Rf Dreifaches Wappen. | AR vergoldet. |

Von Hrn. General Schindler i. London. 4 £. (2039/84).

| | | |
|---|---|---|
| 300 | Arabische Goldmünze, Ilchan Abaqa zu Mossul. | AV |

Von Hrn ~~Hampe~~ Boldin (2162/84).

301–319 19 Silbermünzen des 17 Jahrh., Viertelthaler von Dann 1620, Isenburg 1618 u.s.w. — Æ

Von Hrn Hampe (1932/84).

320 Stolberg, halber Thaler; sehr selten. — Æ
321 Joh. Ernst, Joh. Friedrich und Heinrich v. Sachsen, halber Thaler — Æ
322 Georg u. Joh. Friedrich, Thaler von auffallend schönem Styl. — Æ
323 Braunschweig, Groschen 1539 — Æ
324 Joach. v. Brandenburg, Groschen für Stendal 1523 — Æ
325 Hohlpfennig v. Hildesheim — Æ
326 " Magdeburg, Joh. v. Baiern. — Æ

Von Hrn Hahlo (2103/84).

327 Gregor XIII. auf die Jap. Gesandtschaft 1585 — Æ vergoldet

Von Hrn Weyl (2112/84).

328 Moldau, Stefanitza Voda 1517–27. — Æ
329 Bogdan II + 1455 — Æ (Billon)
330 Runenmünze, Zeit des Harald Hardrade — Æ
331 Kaschghan, dreisprachige Silbermünze — Æ

Von Hrn Hamburger (2170/84).

332 Taba, Drusus u. Germanicus Rf Schrift. — Æ
333 Sillyum; sitz. Zeus ΣΕΛΥΝΙΥ. — Æ
334 Zephyrium Kopf der Tyche Rf Sitzende Stadtgöttin — Æ
335 Tarsus, Hadrian, Tetradrachme Rf Adler — Æ

Von Hrn Hahlo (2189/84).

336 Dicken von Bern 1492 — Æ
337 Rechenpfennig v. Joachim II Rf Adler — Æ

9 Sept. Von Hrn Lawson in Smyrna (2285/84). 453,40 M.

338 Amblada, Philippus s. Rf Steh. Herakles. — Æ
339 Andeda, M. Aurel; schreitende Artemis. — Æ
340 Cremna, Aurelian; stehender Men. — Æ
341 Coropissus, Valerian. Rf Perseus u. Andromeda — Æ
342 Came (Cane Mysiae oder Aeolidis) = Autokane nach der bisher. Annahme (Hadrian) Rf Steh. Hygiea — Æ

20 Sept. Geschenk v. Hrn Reg. Rath Brakenhausen.

343 Medaille auf Geh. R. Cornelius — Æ
344 " " dessen Gattin. } modellirt vom Geschenkgeber — Æ
345 " " Rechnungsrath Warnecke. — Æ

Von Hrn Prof. v. Heldreich, Athen. 1485 Mark (2316/84)

| | | |
|---|---|---|
| * 346 | Athen, Tetradrachme mit ΟΔΕΜΟΣ | Æ. |
| 347 | Arcadia. Weibl. Kopf: Rf Zeus sitzend, der Adler fliegt ihm entgegen. | Æ. |
| 348 | Sicyon, Kleine Silbermünze. Sitz. Taube Rf M im Quadrat | Æ. |

Von Hrn Stefan Sabbas, 100 M. (2280/84)

| | | |
|---|---|---|
| 349 | Scepsis. Halbes Seepferd Rf Palme etc | Æ |
| 350 | dsgl, Kleine | Æ. |
| 351 | Ephesus, Faustina jun. Rf Steh. Artemis | Æ. |
| 352 | Aptara. Weibl. Kopf Rf Biene | Æ. |
| 353 | Amphipolis, Domitian Rf Steh. Artemis | Æ. |
| 354 | Antandrus; weibl. Kopf ✱ Löwenkopf ~~v. vorn~~ r. | Æ. |
| 355 | " " " r. | Æ. |
| 356-58 | Alexandria Troas. Apollok. r. Rf Pferd | Æ. |
| 359-60 | " " von vorn Rf Lyra | Æ. |
| 361 | " " r. Rf Steh. Apollo | Æ. |
| 362-63 | " " r. Rf Pferd; Kleine Æ. | Æ. |
| 364 | Adana Zeuskopf r. Rf Adler | Æ. |
| 365-66 | Ilium. Pallask. v. vorn Rf Palladium | Æ. |
| 367 | " " r. Rf " " | Æ |
| 368 | Sillyum, Commodus Rf. Steh. Apollo beim Dreifuss | Æ. |
| 369 | Thespiae. Herakopf ✱ Lyra | Æ. |
| 370 | Philadelphia. Demoskopf Rf Stehende Tyche-Pallas | Æ. |
| 371 | Hermocapelia. Tychekopf ✱ Synkletoskopf | Æ. |
| 372 | Sestos. Weibl. Kopf ✱ Steh. Hermes | Æ. |
| 373 | Unbest. Heliosk. ✱ Dreifuss ist Mytilene. | Æ. |
| 374 | Samothrake. Pallaskopf Rf Widderkopf | Æ. |
| 375-77 | 3 Unbestimmte. — Nr. 375 ist Stratonicea. Zeuskopf ✱ Adler. ~~Nr.~~ die beiden andern Lampsacor | Æ |

Von Hrn Daniels, Rawul-Pindi, Indien. (2166/84)

| | | |
|---|---|---|
| 378 | Agathocles v. Bactrien, die □ mit der Tänzerin | Æ |
| 379-80 | Azes und sein „Strategos". | Æ. |
| 381 | Altindisches Kupferstück, viereckig, mit Löwe und Elephant | Æ |
| × 382 | Kupfermünze von Kabul, auf dem Rücken des Elephanten عدل. | Æ |
| 383 | Moderne Kupfermünze. Etwa 1290 فلوس ضرب هزار | Æ. |

18 Oct. Von Hrn Stefan Sabbas, Smyrna. (55 M.) 2427/84

| | | |
|---|---|---|
| 384 | Alexandria Troas, ~~Caracalla~~ Sex. Alex. oder Elagabal Rf der trunkene Herakles u. zwei Satyre. | Æ. |
| 385 | Adaeus. Herakleskopf Rf Keule | Æ. |
| 386 | Ilium, Salonina. Rf Pallaskopf | Æ. |
| 387 | Parium, Cornelia Supera. Rf Wölfin mit d. Zwillingen. | Æ. |
| * 388 | Imbros mit (A) ΘΕΝΑΙΩΝ Steh. Hermes, ganz abweichend v. den bekannten, dicker etc. | Æ. |
| 389 | Unbestimmt (Selge ??) Kaiserkopf Rf Steh. weibl. Gottheit. | Æ. |

390 Imbros. Pallaskopf Rf Hermes. Sehr klein. Æ.
391 Coela, M. Aurel Rf Prora. Æ.
392 " Commodus " Æ.
393 " Severus " Æ.
394 Gergithus. Apollok v. vorn Rf Sphinx Æ.
395 Tenedos. Apollok. Rf Dreifuss Æ.
396 Parium, Salonina Rf Wölfin. Æ.

Von Herrn Conservator Krause besorgt. (2 M.) Nr. 2505/84

397 Mamaea, Denar mit felicitas publica, gefunden b. Muckrow, Kreis Krossen. AR

Von Hrn Hirsch, München. 700 Mark Nr. 2503/84

398 Furia (?), Triens. Æ.
399 Ecgberht v. Mercia. Ruding Taf. III, 6. AR
400 Papst Marinus (882–84) und Carl d. Dicke. Denar AR
401 Venedig, ohne Dogennamen, CRISTVS·IMPER AR
*402 Guelfo u. Lotto Gherardesca, Ugolino's Söhne. Geprägt in Iglesias in Sardinien. (1289–95) Hf Wappen Rf Kreuz, doppelte Umschrift nach Turnosenart. Unedirt und Unicum. AR

Von Hrn Hess, Frankfurt a. M. 104 M. Nr. 2548/84

403 Turnose von Pervais (Perwez) in Belgien AR.

Von Hrn. Ad. Weyl. 45 Mark. Nr. 2364/84

404 Brakteat von Roda. Rad u. Umschrift. ROCENSINO u.s.w. AR
405 Timur, geprägt in Tebrîz AR.
406 Timuride Ulugh Beg zu Samarqand AR.
407 Djagataide Genkischei zu Otrar AR
408 Jaqub Chan zu Kaschgar AR
409 Chinesische Münze für Kaschgar AR.

Vom Hrn Generaldirector Geh. R. Dr Schöne Nr. 2581/84 (Geschenk)

410 Rhegium Apollok Rf Dreifuss Æ.
411 dsgl. " " Æ
412 Quadrans, geprägt. Æ.
413 Allia, Denar, subaerat. AR.
414 Java 1783, Duyt Æ
415 Maluka, Alex. Hare ١٢٢٧, Duyt Æ.
416 derselbe, ١٢٢٨=1813, دويت مصرف Æ
417 Münster, 6 pfen. 1608. Æ
418 " Cap.m. 4 pfen. 1714. Æ
419 " " 4 pfen. 1790. Æ
420. " Clemens August. 4 pfen. 1754. Æ
421. Achen. 12 Heller. 1767. Æ

Erste Eintragung von Menadiers Hand!

| | | |
|---|---|---|
| 422. | Achen. 12 heller. 1794. | Æ. |
| 423. | Schaumburg. Wilhelm IX von Hessen-Cassel. 1 guter Pfennig 1815. | Æ. |
| 424. | Hannover. Georg III. 2 Pfenning. 1818. | Æ. |
| 425. | Stadt Osnabrück. 5 Pfenning. 1726. | Æ. |
| 426. | Nassau. Wilhelm. 1/4 Kreuzer. 1819. | Æ. |
| 427. | Stadt Frankfurt. 1 Heller. 1814. | Æ. |
| 428. | " 1 Heller. 1821. | Æ. |
| 429. | Johann v. Schweden. 1 M. 1592. | Æ. |
| 430. | Ferdinand VII v. Spanien. 8. 1830. | Æ. |
| 431 | Nassau Kreuzer 1834 | Æ. |

von Herrn Hahlo. nr. 432/433. Geschenk. Æ.

| | | |
|---|---|---|
| 432. | Medaille auf die afrikanische Colonie. Lüderitz-land. 1884. (Nickel.) | Æ. |
| 433. | " " (gelbes Metall) | Æ. |

Geschenk des Herrn Schendel (2218/1884.)

| | | |
|---|---|---|
| 434–449 | 16 Japanische Goldstücke, verschiedener Zeit | 16 AV |
| 450–463 | 14 Japanische Silbermünzen, verschiedener Zeit | 14 AR |
| 464–467 | 4 Japanische Falschmünzen, angebliche Goldmünzen | 4 AR |

Die bei dem Geschenk befindlichen Notizen über Werth und Alter der einzelnen Münzen sind auf die Zettel geschrieben.

Geschenk d. Hrn. Hahlo.

| | | |
|---|---|---|
| 468 | Medaille auf Joh. Sobieski, Wien 1883 | Britannia-Metall. |
| 469 | dsgl | |

Geschenk des Herrn Assessor Friedensburg.

| | | |
|---|---|---|
| 470. | norwegischer Brakteat. | AR. |

18 Nov. Von Hrn Bahrfeldt (2683/84). 160 M.

| | | |
|---|---|---|
| *471 | Medaille des Anton, Bastard v. Burgund. Schönes Original. Rf brennender Korb. | Æ. 45. |
| *472 | Anastasius, Tremissis mit Victoria Hf: DN ANAZTAZIVE FRIZ vielleicht FRISIA zu den Merow. gelegt. | AV. |
| 473 | Merowinger Triens von IVEGIO VICO | AV |
| 474 | " " " CABILONNO | AV |

Von Hrn. Weyl 2608/84. 500 M.

| | | |
|---|---|---|
| *475 | Hallerthaler (Sechsgröscher) Sigismund I. von Polen. Rf 5 Wappen, darüber Krone., v. J. 1529 | AR. |

Von Herrn Prof. Bergau in Nürnberg für 120 Mk. (2647/84)

| | | |
|---|---|---|
| 476 | Ovale, anscheinend alte Medaille, Sebastian Schertlin, ohne Namen. | Blei. |
| 477 | Pangracz Labenwolf 1542, neuerer Guss | Blei. |
| 478. | Anna Rechlinger, von Hagenauer 1529, moderner Guss | Blei. |
| 479 | Sebalt Haller, von Valentin Maler 1569, anscheinend alter Guss ja | Blei. |

Æ. 480. „Fran. card. Sfondratus", apostol. Legat in Nürnberg, 1574. Anscheinend alt. Blei.
Æ. 481. „Pfalzgraf Georg, Bischof von Speier", von Hans Schwarz 1520, Moderner Guss. Æ.
Æ.
Æ.
Æ.
Æ.
Æ.
Æ.
Æ.
Æ.

Von Herrn Robert Jungfer für 2 Mk. 50.
(2744/84)

482. Kleine Kupfermünze. عدل السلطان محمد خلد الله ملكه und لولو ضرب. Nach einer dabei liegenden Notiz des Herrn Alex. Grant angeblich „Moadham Shah" von Badachschan. Æ.

26 Nov. Geschenk des Hrn Major Gabriel.

483. Leontini. Köpfe des Apollo und der Demeter r. Rf. Drei Getraidekörner Æ.

Æ.
Æ.
Æ.

Geschenk des Herrn Reg. Rath Brakenhausen (des Künstlers.)

1 Dec.
484. Medaille auf den Fürsten O. Bismarck. Æ.
485. „ „ den Freiherrn von und zu Aufsess. Æ.
486. „ „ den Obersl J. A. Golz. Æ.
16 Æ 487. „ „ den Reg. Rath F. Brakenhausen (Selbstporträt) Æ.
14 ÆR 488. „ „ H. Brakenhausen gb. Becker (Gattin des Künstlers) Æ.
4 ÆR

6 Dec. Geschenk des Herrn Hahlo.

489. Friedrich V v. Heussen. 1 guter Pfennig. 1775. ÆR.

Britannia-Metall.

Geschenk des Herrn Wiedemann in Smyrna.

490. Kleine Silbermünze eines der kleinasiatischen Dynasten. (Zu den Unbestimmten Kleinasiens) ÆR

ÆR.

Geschenk des Herrn Dr. Ritter, Regimentsarztes (St. Pölten)

491 Abgerriebene Kupfermünze, vielleicht mamlukisch, eines ركن الدين Æ.
492 Cattaro, Denar v. Ludwig. RR, sehr schönes Exemplar ÆR.
493 Ragusa, Denar mit stehendem h. Blasius. ÆR

Æ. 45.

(Von 1 R von Claus u. 3 Æ v. Constantin d. Gr., Ferrara u. Philipp IV, zu den Doubletten.)

lapf. Æ.
Æ
Æ

23 Dec. Von Herrn Hahlo für 24 Mk. (2886/84).

494 Kupfermünze von Askalon Tiberius Æ.
495 Unbestimmter schlesischer Denar ÆR
496/97 Hohlpfennige von Fulda FVLDA 2 ÆR
498 Meklenburgischer Obol ÆR

9 ÆR

Von Nicolas Sabbas für 75 Mk (2706/84).

499 Thessalia, ΘΕΣΣΑΛΩΝ[ΣΕ]ΒΑΣΤΗΩΝ, Tiberius Æ.
500 Lebedus, ~~Marc Aurel~~ Caracalla. Æ
501 Tralles, Geta Æ
Blei, 502 Termessus, Vf. Caduceus Rf. TP im Kranz Æ.
Blei, 503 Phocaea, Vf. Weibl. Kopf l. Rf. Greifenkopf Æ
Blei. 504 Attuda, Rf. Lyra Æ
Blei.

505 Thyatira, Crispina — Æ
506 Heraclea Joniae, Macrinus — Æ
507 Adada, ~~Lucius Verus~~? Geta. — Æ — 7. Olba, au
508 Philadelphia, Claudius — Æ — 8. Olba, Ma
509 Dionysopolis, Vs. Dionysoskopf r., Rs. Cista. — Æ — 4 Febr.
510 Alexandria Troas, ~~Antoninus Pius~~ Caracalla. — Æ — 9 Medaille
511. ~~Andros~~ Paros, bärtiger Dionysoskopf l., Rs. Kantharus N – A — Æ
512 Carrhae, unbestimmter Kaiser (~~Caracalla~~ oder Elagabal) — Æ
513. Vs. Unbärtiger Doppelkopf, Rs. Pallaskopf r. Λ – Λ — Æ

10–15 6 St. A Cabinet nächste

Von Herrn Wiedemann in Smyrna für 170 Mk.
(308 3/1884.)

514 Cilbiani, Galba Domitian — Æ
515 Tmolus, Verus Caesar (M. Aurel) — Æ — 17. Febr.
516 Neapolis Joniae, Antoninus Pius — Æ — 16 Grossbron
517 Cibyra, Diadumenian. — Æ
518 Sardes, Julia Domna — Æ
519 Cilbiani, Antoninus Pius — Æ — 17 Brakte
520 Hypaepa, Sabina — Æ
521 Byzantinische Bleibulle — Blei
522 Exagium, eingeritzt N — Æ — 18 Denar des
523 Nachprägung von Emden, vielleicht italienisch? Correggio? liegt in der Sammlung bei Correggio. — AR — 19 Bleimed
524 Dombes, 1668. „Quaerit hanc Asia merce." „Lilia spinas quis dicet?" — AR — 20 Münze C
525 Hulaguide Bû Sa'id zu Sebzewâr, H. 732 — AV

21 Silberm
22 Hierapol

1885.

Von Hrn Reg. Rath Brakenhausen.

1 Medaille auf Major v. Zepelin, modellirt vom Geschenkgeber — Æ.

23 34 Stück

Geschenk des H. Geh. Reg. Rath H. Grimm. 14 Jan.

2. 5 francs. Tiro federale in Lugano. 1883. — R.

24 Cyzic Cae
25 " "

Von Herrn Hahlo in Berlin. / 10 mrk. 17/1.) act. 71/85.

3. Würzburger Groschen. 1291. — AR.

26 Silly
27 Hierapolis

Von Herrn Akleben in Cönnern. (30 mrk. 17/1.) act. 15/85.

28. Mohamm
29. Zengide M

4. Schwarzburg. Goldgulden. 1606. — AV.

30. Unbestimm

Von Herrn Herzbacher in München (150 mrk. 17/1.) act. 2961/84.

5. Arnold v. Stein. Groschen. Turnose. — AR.
6. Heinrich IV und Maria Bronzemedaille. 1601. (Dupré) — Æ.

31. Omaijadis

Von Herrn Alfred Lawson in Smyrna,
für 220 Mk. (2872/1884)

7. Olba, autonom. VS. EP neben dem Thron. RS. Blitz. — Æ
* 8. Olba, ~~Marc Aurel~~ L. Verus. — Æ

4 Febr. Geschenk des Hrn Reg. R. Brakenhausen

9 Medaille auf den Oberst v. d. Mülbe (vom Hrn Brakenhausen) — Æ.

Geschenk des hohen Ministeriums
(durch S. Exc. Hrn Min. v. Gossler)

10–15 6 St. Medaillen (Schleswig-Holstein 1848) 3 AR 3 Æ. mit dem Wunsche dem Münzcabinet übergeben, die Medaillen ev. als Dubletten zu verwerthen. Dies soll in der nächsten Dublettenauction geschehen, da die Med. bereits vorhanden ist.

17. Febr. Von Hrn W. Gersdorf. 205/85

16 Grossbronze des M. Aurel (Caesar), werthlos, aber durch den sichern Fundort Königs-Wasterhausen von Interesse. — Æ.

Von Hrn. Thieme in Leipzig 138/85

17 Brakteat von Vacha ~~bei Fulda~~ (Münzstätte v. Fulda) — AR

Von Hrn Ad. Weyl 260/85. 30 M.

18 Denar des Severus mit LEG · VIII · AVG — AR
19 Bleimedaille (schönes Original) Maximilian's II v. Abondio. — PL
20 Münze Chiwa's vom Jahr 1287 d. Fl. Als Prägeort ist [illegible] angegeben — AR.

Von Hrn Hahlo. 317/85

* 21 Silbermünze v. Theodor III Ducas 100 M. — AR
22 Hieropolis & Ciliciae. Apollokopf RS Sitzende Figur. — Æ.

Von Hrn Cav. Mancini in Orvieto. 214/85. 55 frcs

* 23 34 Stück Aes rude, aus den Gräberfunden von Orvieto. — Æ

Von Hrn. Wiedemann, Smyrna. 85/1885 95 M.

* 24 Cyon Cariae. Artemiskopf RS Köcher KYITRN — Æ
* 25 " " Füllhorn KYEITRN RS Köcher. — Æ.
26 Sillyum, Tiberius RS Weibl. Kopf. — Æ.
27 Hierapolis Phryg. Annia Faustina RS im Kranz ΤΑ ΠΑΡΑ ΤΩ ΧΡΥCΟΡΩΑ — Æ.
28. Moḥammed IV. zu Âmid — AR.
29. Zengide Maudûd zu Âmid. Mit Doppeladler — Æ.
30. Unbestimmte alte türkische Münze. VS. Löwe. RS. Salomonissiegel. — Æ.

Geschenk des Herrn Prof. Sachau. (Die orientalischen Münzen sind sämmtlich in Tell Ermen gefunden und dieses beglaubigten Fundorts wegen z. Th. interessant) (Act. 486/85.)

31. Omaijadische Kupfermünze, geprägt [illegible], zu Mossul. — Æ.

| | | | | |
|---|---|---|---|---|
| 32. | Ortoq Arslan mit dem Kopf des Julianus Apostata | Æ. | | |
| 33. | derselbe, grosses Æ, Kopf von vorn | Æ. | | |
| 34. | derselbe, ohne Bild, mit غياث الدين | Æ | | |
| 35/6 | Qarâ Arslan unter Hulagu | 2 Æ. | | |
| 37-39 | Negmeddin Ġâzî II., mit dem Sonnenkopf | 3 Æ. | 7 April | |
| 40. | derselbe unter Ġâzân | Æ. | | |
| 41.42 | Chodabendeh Moḥammed zu Mardin | 2 Æ. | | |
| 43. | Satibek ebenda | Æ. | | |
| 44.45 | Kleine Münzen eines الملك العادل zu Maredin | 2 Æ. | | |
| 46.47. | derselbe, mit Zwei Löwen die sich den Rücken zuwenden | 2 Æ. | | |
| 48. | derselbe, mit Doppeladler | Æ. | | |
| 49.50. | Münze mit السلطان الملك العادل im Sechspass, die eine überprägt auf Negmeddin Ġâzî I. | 2 Æ. | | |
| 51-59 | Negmeddin Ġâzî I., verschiedene Kupfermünzen | 9 Æ | | |
| 60.61 | Sonnenlöwe linkshin, geprägt zu Mardin? | 2 Æ. | | |
| 62. | Kupfermünze eines الملك العادل | Æ. | | |
| 63. | Zengide Imâdeddîn zu Singâr, Doppeladler | Æ. | | |
| 64. | Ilchan Abaqa, Vf. sitzender Mann der den Mond hält | Æ. | | |
| 65. | Selim schah ibn.---" wohl zu Mardin | Æ. | 8 April | |
| 66. | Apamea Syr. Tychekopf Rf Ähre | Æ. | | |
| 67. | Rhesaena, Caracalla (Elagab? Sev. Alex?) Rf Sitzende Tyche. | | | |
| 68. | Unbest. mesopotamische, Caracalla (?) Rf L X Vexillum. | | | |

17 März — Von Hrn Dr. Mordtmann, Constantinopel. (1140/84). 16 M. 28.

| | | | |
|---|---|---|---|
| 69 | Byzantinisches Exagium mit Γ B. Viereckig | Æ | |
| * 70 | " Glasgewicht + ΔΡΟCΕΡΙΟ ΕΠΑΡΧΟ | Glas. | |

Von Hrn Cahn, Frankfurt a. M. (429/85) 6 M.

| | | | |
|---|---|---|---|
| 71 | Waldeck, Denar von Korbach. | R. | |

Von Herrn Belus, Agram. (431/85) 60 M.

| | | | |
|---|---|---|---|
| * 72 | Silbermünze von Tvartcoh, König von Bosnien (Ljubic Taf. XVI, 15). | | |

Von Hrn Hahlo (469/85) 18 M. und 518/85 : 150 M.

| | | | |
|---|---|---|---|
| 73 | Mailand, Kaiser Ludwig d. Baier. Stz. Hl. Ambrosius ✠ Ster. Protasius u. Gervasius | R. | |
| 74 | Unbestimmter süddeutscher Denar. Brustbild über Gebäude ✠ Pferd. | R. | |
| * 75 | Turnose von Walram v. Borne. Stehender Münzherr, deutsche Umschrift HE WALRAVEN VAN BORNE Rf. Kreuz MONETA SITTART. | R. | |
| * 76 | Geldern, Eleonore u. ihr Sohn Reinald 1343-44. ALYNORA etc Löwe ✠ Kreuz | R. | |

Geschenk des Hrn. Hahlo.

| | | | |
|---|---|---|---|
| 77 | Nordamerica, Freie Staaten 1883 V Cents; wieder eingezogen RR. | Nickel | |
| 78 | " " 1884 " . | " | |

| | | | |
|---|---|---|---|
| | 79. | } Drei | |
| | 80. | | |
| | 81 | | |
| | 82. | Sultan | |
| | 83. | Sultan | |
| | 84. | Sultan | |
| | 85. | Humayun | |
| | 86. | Alte bud | |
| | 87 | 537 M | |
| | | Vor | |
| | 88 | Massilia | |
| | 89 | dzgl | |
| | 90 | Tudec, Le | |
| | 91 | Cales. M | |
| | 92 | Capua | |
| | 93 | Neapolis, | |
| | 94 | dzgl | |
| | 95 | dzgl. Δ10 | |
| | 96 | dzgl. mi | |
| | 97 | dzgl. | |
| | 98 | dzgl. | |
| | 99 | dzgl | |
| | 100 | dzgl | |
| | 101 | dzgl, ohne | |
| | 102 | dzgl. Hal | |
| | 103 | dzgl ohne | |
| | 104 | } dzgl. | |
| | 105 | | |
| | 106 | Apollokopf | |
| | 107 | Nola. Wo | |
| | 108 | } ROMANO. | |
| | 109 | } " Kop | |
| | 110 | " Kop | |
| | 111 | " Apoll | |
| | 112 | " Kopf | |

Geschenk d. Hrn. Hahlo.

79. } Drei Jetons mit Bismarck's Bildniss. } Nickel oder dgl.
80.
81

7 April

Geschenk des Prof. Stülpnagel (Lahore.)

82. Sultan von Kaschmir Moḥammed Ġâzî. AR.
83. Sultan von Kaschmir Ibrahim AR.
84. Sultan von Kaschmir Schemseddin AR.
85. Humayun für Kaschmir AR.
86. Alte buddhistische Kupfermünze, Caytya, Frau und ein dritter Gegenstand Æ.

Vom aegyptischen Museum überwiesen.

87 537 Münzen (Æ. Pot. und 2 Silbermünzen), meist Alexandrine und spätrömische, sowie arabische. Grösstentheils Dubletten und für die Einordnung unbrauchbar. Voraussichtlich wird die Mehrzahl zu den Dubletten gelegt werden.

8 April

Von A. v. Sallet (2510/84) 7000 M. 190 Münzen u. 1 Steinmodell.

88 Massilia, Obol AR
89 dsgl AR
90 Tuder, Serius Liegender Hund ✝ Lyra Æ.
91 Cales. Apollokopf. Rf Stier mit Menschenkopf Æ.
92 Capua. Zeuskopf. Rf Diana im Zweigespann. Æ.
93 Neapolis, Didrachme. Weibl. Kopf. Rf Stier mit Menschengesicht AR.
94 dsgl AR
95 dsgl. ΔΙΟΦΑΝΟΥΣ AR
96 dsgl. mit 4 Delphinen. AR
97 dsgl. AR
98 dsgl. AR
99 dsgl AR
100 dsgl AR
101 dsgl, ohne Delphine AR
102 dsgl. Hahn hinter d. Kopfe. AR.
103 dsgl ohne Hahn Æ.
104 } dsgl. Æ
105 } Æ.
106 Apollokopf. ✝ Dreifuss Æ.
107 Nola. Weibl. Kopf. Rf Stier etc Didr. AR
108 } ROMANO. Herakleskopf. Rf Wölfin. Didr. AR
109 } " ~~Kopf mit Mauerkrone Rf Reiter~~ AR
110 " Kopf mit Mauerkrone Rf Reiter Æ.
111 " Apollokopf. ✝ Pferd Æ.
112 " Kopf m. Helm ✝ Hund Æ.

| | | | |
|---|---|---|---|
| 113 | Tarent. Kopf l. Taras auf d. Delphin. Didr. | R. | |
| 114 | " Reiter. Rf Taras. Didr. | R | |
| 115 | " dsgl | R | |
| 116 | " dsgl | R | |
| 117 | " dsgl. | R. | |
| 118 | " dsgl. | R | |
| 119 | " dsgl | R | |
| 120 | " dsgl. | R | |
| 121 | " dsgl | R | |
| 122 | " dsgl | R | |
| 123 | " dsgl | R | |
| 124 | " Weibl Kopf. ℞ Reiter | R | |
| 125 | " Pallaskopf. ℞ Herakles m. d. Löwen. Diobol. | R | |
| 126 | " dsgl. | R | |
| 127 | " weibl K. ℞ Muschel. | R | |
| 128 | Metapont. Weibl K. r. ℞ Aehre. Didr. | R | |
| 129 | " dsgl. | R | |
| 130 | " Demeterkopf. ℞ Aehre " | R | |
| 131 | " dsgl | R | |
| 132 | " Kopf des Leucippus " " | R | |
| 133 | " Weibl K. Rf Aehre | Æ | |
| 134 | " Hermeskopf. Rf 3 Getreidekörner | Æ. | |
| 135 | Posidonia. Poseidon Rf Stier Didr. | R | |
| 136 | dsgl | R | |
| 137 | dsgl Diobol. | R | |
| 138 | Paestum. Poseidonk. Rf Eros auf d. Delphin. | Æ. | |
| 139 | Sybaris Stier. Incuses Didrachmon. | R | |
| 140 | " dsgl | R | |
| 141 | Thurii. Pallask. ℞ Stier. Didr. | R | |
| 142 | dsgl. | R | |
| 143 | | R | |
| 144 | | R | |
| 145 | | R | |
| 146 | | R | |
| 147 | dsgl, Diobol. | R | |
| 148 | | R | |
| 149 | Velia. Pallask. Löwe r. Hirsch. Didr. | R. | |
| 150 | " " Rf Löwe | R | |
| 151 | " Pallask. v. vorn. ΚΛΕΥΑΡΧΟΥ Rf Löwe. " | R | |
| 152 | Bruttii. Nikekopf. Rf Stek. Flussgott. Didr. | R | |
| 153 | " " Rf Stek. Zeus | Æ. | |
| 154 | " Zeuskopf ℞ Adler | Æ | |
| 155 | " " ℞ Ares | Æ. | |

| | | |
|---|---|---|
| 156 | Caulon | |
| 157 | " | |
| 158 | Croton | |
| 159 | " | |
| 160 | " | |
| 161 | " | |
| 162 | " | |
| 163 | " | |
| 164 | Rhegium | |
| 165 | " | |
| 166 | " | |
| 167 | Terina | |
| 168 | " | |
| 169 | " | |
| 170 | Agrigent | |
| 171 | " | |
| 172 | Catana | |
| 173 | " | |
| 174 | Gela. V | |
| 175 | " | |
| 176 | " | |
| 177 | | |
| 178 | " Kopf | |
| 179 | Panorm | |
| 180 | " | |
| 181 | " | |
| 182 | Syracu | |
| 183 | " | |
| 184 | " | |
| 185 | " | |
| 186 | | |
| 187 | Tetradr | |
| 188 | | |
| 189 | | |
| 190 | | |
| 191–197 | Dsgl, | |
| 198 | Dsgl, Φ | |
| 199 | Dsgl. E | |
| 200 | Dsgl. EY | |
| 201 | Dsgl ΦP | |
| 202 | Syracus | |
| 203 | " O | |
| 204 | " Wa | |
| 205 | " | |

| | | | |
|---|---|---|---|
| R | 156 | Caulonia. Kopf. Apoll. Incuses Didr. | R. |
| R | 157 | " " Kf Hirsch. Didr. | R |
| R | 158 | Croton Adler auf d. Hirschkopf. Kf. Dreifuss. Didr. | R |
| R | 159 | " " " Widderkopf. " " | R |
| R | 160 | " Herakopf v. vorn. Kf Sitz. Herakles " | R |
| R | 161 | " Dsgl. | R |
| R | 162 | " Apollok. Kf Herakles als Kind Dsgl. | R |
| R | 163 | " " Kf Dreifuss. | R |
| R | 164 | Rhegium Löwenkopf Kf Sitz. Figur. Drachme. | R |
| R | 165 | " " Kf Zweig. Triobol. | R |
| R | 166 | " " Kf Apollokopf. | R |
| R | 167 | Terina. Weibl. Kopf. Kf Sitz. Nike auf Amphora. Didr. | R. |
| R | 168 | " " Kf Sitz. Nike. " | R |
| R | 169 | " Dsgl. | R |
| R | 170 | Agrigent. Adler. Kf Krabbe. Didr. | R. |
| R | 171 | " " auf d. Hasen Kf Krabbe. Triob. | R. |
| R | 172 | Catana. Amenanos kopf. EYAI Kf. Quadriga. Drachme | R. |
| R | 173 | " " ohne EYAI dsgl. | R. |
| R | 174 | Gela. Vorderteil d. Stieres. Quadriga Tetradr. | R |
| R | 175 | " " " | R |
| E | 176 | " " Kf Reiter Didr. | R |
| E. | 177 | | R. |
| R | 178 | " Kopf des Amenanos Kf. Stier. | E. |
| R | 179 | Panormus. Kopf d. Persephone X Pferdekopf Tetradr. | R. |
| R | 180 | " " Kf Pferd. Drachme. | R. |
| E. | 181 | " " Kf Pferdekopf. | E. |
| R | 182 | Syracus. Herakleskopf Kf. Kleiner weibl. Kopf. | N. |
| R | 183 | " Apollokopf. Kf Zweigespann. | N |
| R | 184 | " Kicetas. Persephonekopf. Kf Zweigespann. | N. |
| R | 185 | " Persephonekopf Kf Viergespann. Dekadrachmon. | R |
| R | 186 | | R |
| R | 187 | Tetradrachmon, alter Styl. | R |
| R | 188 | | R |
| R | 189 | | R |
| R | 190 | | R |
| R | 191–197 | Dsgl, neuerer Styl. | 7 R |
| R. | 198 | Dsgl, ΦΡΥ im Diadem, EYKΛEIΔA unter den Pferden. | R |
| R | 199 | Dsgl. EYKΛEI unter d. Kopf. | R |
| R | 200 | Dsgl. EYAI auf d. Delphin, EYAINETO auf d. Täfelchen | R |
| R | 201 | Dsgl ΦΡΥΓΙΛΛος unter d. Kopf. | R |
| E. | 202 | Syracus Didr. mit corinth. Typen. | R |
| E | 203 | " Obol mit Tintenfisch | R |
| E. | 204 | " Weibl Kopf Kf Delphin | E. |
| | 205 | " " " Kf Rad | |

1885

| | | |
|---|---|---|
| 206 | Syracus. Zeuskopf Rf Blitz | Æ |
| 207 | " dsgl | Æ. |
| 208 | " Weibl Kopf. Rf Stier. | Æ |
| 209 } | " Demeterkopf. Rf. Zweigespann | Æ |
| 210 } | | Æ |
| 211 | " Artemisk. Rf Blitz. | Æ |
| 212 | Agathokles dsgl. | Æ |
| 213 | Pyrrhus. Demeterkopf Rf Sitz. Demeter. | Æ |
| 214 | Hiero Rf Reiter | Æ |
| 215 | " II ~~Ze~~ Poseidonk. Rf. Dreizack. | Æ |
| 216 | Chersonesus. Sitz. Artemis Rf Greif. | Æ |
| (217 siehe auf folgender Seite) | | |
| 218 } | " Knieender Achill. Viergespann | Æ |
| 219 } | | Æ |
| 220 | " Doppelkopf der Artemis u. d. Herakles. | Æ |
| 221 | Panticapaeum. Panskopf. Rf Greif-Vordertheil. | Æ |
| 222 | Olbia. Kopf der Demeter m. Mauerkrone. Rf Schiessender, Knieender Krieger. | Æ |
| 223 | " Fisch-Marke APIXO | Æ |
| 224 | " " ohne die Schrift. | Æ |
| 225 | Abdera. Greif. Rf Appollokopf. Kleine Ar | Ar. |
| 226 | Aenus. Hermeskopf v. vorn Rf AINION Ziegenbock Tetradr. | Ar |
| 227 | Thasus. Bärt. Bacchusk. Rf Schiessender Herakles. | Ar. 3. |
| 228 } | " Obolen mit Knieendem ~~Sa~~ Satyr Rf Cantharus | Ar zu Dubl. |
| 229 } | | Ar |
| 230 | Cetriporis. Bärt. Bacchuskopf Rf Cantharus | Æ. |
| 231 | Unbest. thracische (Thasus?) Satyr u. Nymphe Rf Quadr. incusum | Ar. |
| 232 | Lysimachus, Tetradrachme | Ar |
| 233 | Chalcis, Apollok. Rf Lyra. | Æ. |
| 234 | Neapolis. Gorgo Rf Quadr. Didr. | Ar |
| 235 } | " Kleine Ar Gorgo u. weibl. Kopf | Ar |
| 236 } | | Ar |
| 237 | | Ar |
| 238 | Amyntas. Heraklesk. Rf Adler. | Æ. |
| 239 | Philipp II Goldstater. | Ar |
| 240 | " Didrachmon, gew. Typen | Ar |
| 241-44 | " Rf Reiter | Æ |
| 245 | Alexander d. G. gew. Typus | Æ. |
| 246 | Unbest. sog. Interregnum. Pallaskopf Rf Schiff. | Æ. |
| 247 | Demetrius I Rf. Steh. Poseidon. Tetradr. | Ar |
| 248 | Philipp V. Didrachmon. | Ar. |
| 249 | Perseus Tetradrachmon. | Ar. |
| 250 } | Larissa. Mann mit Stier Rf Pferd. | Ar |
| 251 } | | Ar |
| 252 } | Dsgl. Hf. Kopf v. vorn. | Ar |
| 253 } | | Ar |

| | |
|---|---|
| 254 | Dyrrha |
| 255 | Ambra |
| 256 | Leuca |
| 257 | Aetoli |
| 258 | Phocis |
| 259 | " |
| 260 } | Locri C |
| 261 } | |
| 262 | Boeoti |
| 263 | Thebae |
| 264 | Athen |
| 265 | " |
| 266 | " 6 |
| -271 | |
| 272 } | " D |
| 273 } | |
| 274 | " T |
| 217. ~~275~~ | " |
| 275-277 | " |
| * 278 | Steinma |
| 279. | Johann v. A |
| 280. | Schlesischer D |
| 281. | Schlesischer D |
| 282. | Adolf v. Wald |
| * 283. | Carl der Gross |
| * 284. | Carl der Gross |
| 285. | Carl der Gross |
| * 286. | Lothar. I. De |
| * 287 | COΛOET |
| * 288 | ΑΡΔ, Da |
| * 289 | Mallus. |
| * 290 | Smyrna v |
| 291 | Casa Pa |
| 292 | Olbia, D |
| 293 | " |

| | | |
|---|---|---|
| 254 | Dyrrhachium Kuh u. Kalb. Rf die sog. Gärten des Alkinoos. Didr. | AR |
| 255 | Ambracia, Didr. mit corinth. Typen. | AR |
| 256 | Leucas Dgl. | AR |
| 257 | Aetoli. Kopf der Atalante Rf Eber | AR |
| 258 | Phocis Stierk. Rf Halber Eber. | AR |
| 259 | " " Rf Kranz | AR. |
| 260 | Locri Opuntii Rf Aias. Triobolen | E |
| 261 | | AR |
| 262 | Boeotia Zeuskopf Rf Nike | AR |
| 263 | Thebae Schild Rf Bärt Bacchusk. Didr. | AR |
| 264 | Athen Tetradr. älteste Styl, Zweig mit 4 Blättern | AR |
| 265 | " " " | AR |
| 266 | " 6 Tetradrachmen neuerer Styls. | 6 AR |
| -271 | | |
| 272 | " Drachmen | AR |
| 273 | | AR |
| 274 | " Triobolen | AR |
| 217. | | |
| ~~275~~ | " 1½ Obol | AR |
| 275-277 | " Obolen. | 3 AR. |
| 278 | Steinmodell zur Medaille des Hans Puchner (1537), mit Brustbild. | Stein |

Von Herrn Hahlo in Berlin. act. 61/1885. 4/4 85. 50 mk.

| | | |
|---|---|---|
| 279. | Johann v. Cleve Berg Mark. Groschen von Hörde. 1492. | AR. |
| 280. | Schlesischer Denar (Saurma X. 95.) Ols. | AR. |
| 281. | Schlesischer Denar (Saurma IX. 58.) Glogau. | AR. |
| 282. | Adolf v. Waldeck. Corbacher Denar (Grote. Münzstud. S. 103 nr. 12.) | AR. |

Von Herrn Hamburger in Frankfurt. act. 63/1885. 4/4 85. 900 mk.

| | | |
|---|---|---|
| 283. | Carl der Grosse. Denar. Siena. SEN. | AR. |
| 284. | Carl der Grosse. Denar. Tours. SC MARTIN. | AR. |
| 285. | Carl der Grosse. Denar. R·F. | AR. |
| 286. | Lothar I. Denar. Kopf. XRISTIANA RELIGIO. | AR. |

Von Hrn Lambros in Athen (796/1885) 1950 Mark 80.

| | | |
|---|---|---|
| 287 | COΛOETTOY, unbekannter König (bei Sagalassus?) Zeuskopf / Nike | AR |
| 288 | ΑΡΔ, Dardanus? liegt in der Sammlung bei Thessalien. Herakleskopf v. vorn Rf Bogen u. Köcher | AR |
| 289 | Mallus. ~~Horat~~ Bärt. Bacchuskopf Rf MAΛ. Stehende Dioskur | AR |
| 290 | Smyrna Antoninus Pius Rf ΠΕΛΟΨ n. Hippodamia auf d. Wagen | E. I. |
| 291 | Casa Pamphyliae Rf Stehender Ares. | E. II. |

Geschenk v. Hrn Lemmé aus Odessa.

| | | |
|---|---|---|
| 292 | Olbia, Didrachmon. Demeterkopf Rf Adler auf d. Delphin. Geringe Erhaltung, aber sehr selten | AR |
| 293 | " " Herakleskopf. Rf Keule. " " " | AR. |

Im Tausch mit dem Kgl. Museum in

Stockholm erhalten: (709/84)

294. 173 mittelalterliche (4 Stück von *Harald Hein v. Dänemark, die übrigen orientalische) Silbermünzen. — Alle Stücke tragen die Bezeichnung „Stockholmer Museum 1885" AR.

Geschenk des Herrn Wachholder aus Lievland. 24/4 85.

295. Reval. Erich XIV v. Schweden. 1562. AR.

Geschenk des Herrn Geh. Reg. Rath Brakenhausen.

296. Medaille auf G. Hellhoff, Amtsgerichtsrath. Æ.
297. Medaille auf J. Rademacher und Anna geb. Brakenhausen. Æ.
298. Medaille auf W. Meyer, Oberst im Ingenieurkorps. Æ.
299. Medaille auf A. Golz geb. Kunde. Æ.
300. Medaille auf H. Dannenberg und Frau Marie geb. Fischer. (zweiseitig.) Æ.

Geschenk Hrn. Wilh. Boye, Bibliothekar u. a.

301 Medaille auf C. F. Herbst, Director des Kopenhagener Museums AR.

18 Mai Von Hrn Adolf Hess, Frankfurt a. M. – 2300 Mark. 1079/85

*302 Medaille auf Johann v. Medici, Cardinal (späteren Papst Leo X) Rf Alleg. Figur. FIDES · SPES etc Æ.
*303 " " Nicolo d'Este v. Ferrara Rf Drei Buchstaben. — Art des Pisano, doch weniger fein. Æ.
*304. " " Franz I v. Frankreich. Rf Diomedes. Styl des Pomedello. Æ

Von Dr. Merzbacher. 940/85

*305 Drachme eines der letzten Arsaciden, auf der Rf. nach Gardners Lesung aramäisch der Name Artavasdes AR

Von Hrn Helbing, München. 996/85. 225 M.

306 Goldgulden von Friedrich I Kurf. v. Brandenburg. AV.

Von Hrn R. Jungfer. 758/85. 300 M.

*307 Doppelstater des Kadphises v. Bactrien. Hf Brustbild Rf Siva mit Stier. Indische Umschrift. AV.

Von der Finanz-Direction, Hannover. 965/85. – 25 M.

*308 Goldgulden von Herzog Adolf v. Berg 1406–48. Sehr selten. — In Mühlheim geprägt. AV.

Von Frau Schiemann. 798/85

309 Halber Thaler von Ferdinand v. Tyrol. 1566. AR

Vom Finanzministerium. 977/85

310 Thaler v. Batenburg. (Wilhelm 1566–1573). AR.

Von Hrn Hoffmann in Paris (Auction Garthe) 1130/85. 5147 Mark

*311 Medaillon des M. Aurel Caesar mit Bacchus von Centauren gezogen Æ.
*312 Aureus des Quietus Rf VICTORIA AVGG AV

## Geschenk des Herrn Berner. 3/6 85.

313. Friedrich Wilhelm, d. gr. Kurfürst. 1657. AR.

Von Hrn Ad. Weyl (582 M. 50) 1056/85.

314 Dschamasp (Sassanide) Kopf Rf Feueraltar u. Priester AR

315-18 Schlesische Denare: Ritter Rf Stern, radähnlich. AR

319 Peter, Moldau. 1374-90 Hf Stierkopf Rf Wappen. AR

320 173 Orientalische Münzen der Sammlung Gagarin (Auction Weyl), nach Auswahl des Prof Dr. Erman, von welchem eine besondere Liste existirt. Es soll jede Münze einen Zettel mit Nr. 320/1885 und dem Namen „Gagarin" erhalten.

Von Hrn Wiedemann in Smyrna (1332/85) 147 Mark 80 pf.

321 Briula, Otacilia Severa Rf Stehende Pallas Æ.

322 Arabische Silbermünze. AR.

Geschenk des Hrn Prof Dr Erman, Director des aegypt. Museums.

323 Modell zu einer ovalen Medaille (oder Relief, ein Ex. z. B. im german. Museum in Æ) auf Joh Kleeberger, Pirkheimers Schwiegersohn, um 1527); in Speckstein.

## Geschenk des Herrn Busse in Bordeaux. 17/6. 85. (1432/85.)

324/25. Eduard I/II. v. England. Sterling (Canterbury. – ) AR zu d. Dall.

326/27. Eduard III. v. England f. Aquitanien. Tournosgroschen. gewöhnl. Typus. AR

328. Eduard III. v. England f. Aquitanien. Tournosgroschen. Löwe in oblongem Feld. AR

## Von Herrn v. Heyden in Berlin. 20/6 85. (1143/85) 1500 M.

329. Joachim I v. Brandenburg. Bronzemedaille. Æ.

Von Hrn v. Popowski 1297/85. 150 M.

23/6

330 Phanagoria. Heroskopf Rf Stier. AR

331 Eubiotos (oder Eupator, d. i. Mithradat) Pallaskopf Rf Pferdekopf Æ.

332 Sauromates IV Rf Herakles u. Stymphal. Vogel Æ.

333 Olbia, grosses gegossenes Stück. Gorgo, ohne Zunge. Rf ΟΛΒΙΗ Adler auf Delphin Æ.

Von Hrn. Hahlo 1167/85 50 M.

334-36 Drei Silbermünzen von Korea (Weyl, Berl. Münzblätter Nr. 57 p. 559). AR

337-46 Zehn „Tempelmünzen", Marken, Letons etc, ebenfalls aus Korea hierhergelangt. Æ.

Von Hrn. L & L. Hamburger (Auction Gariel) 1239/85. 640 M.

347 Ludwig d. Fromme. Goldstück mit Brustbild, Rf MVNVS DIVINVM. AV.

Von Hrn Premierlieutenant Bahrfeldt. 1277/85. 25 M.

348 Byzantinisches Gewicht, rund, rein verziert. Æ.

349 Denar von Lüneburg (?) mit DEXTERA DN u. s. w, unedirt. AR

Von Hrn R. Jungfer. 1447/85. 20 M.

350 Cyzicus. Grosse Æ mit Kopf der KOPH CΩTEIPA Rf Sitz. Ares. Æ

Von Hrn Lambros (1578/85) 2000 frs.

30 Juni
351 Larisa. Pferd Rf Schuh ΟΙΑΣ ΛΑΡΙ — R.
352 Pharsalus. Pallaskopf Rf Reiter. Vorzügl. Erhaltung — R.
353 Mallus Persischer König mit d. Bogen Rf ΜΑΛ Herakles m. d. Löwen. Didrachm. — R.
354 Antiochus VI Rf ΤΡΥ und der Helm des Tryphon. Drachme. — R.
355 Athen. Pallas-Brustbild Rf Sitz. Pallas. — Æ.

Im Tausch gegen fünf griechische Silbermünzen von der städtischen Münzsammlung zu Osnabrück. (Rathsgymnasium. Oberlehrer Dr. Stüve.) auf Grund der Genehmigung Sr. Excellenz des Herrn Staatsminister Dr. v. Gossler. (1316/1737. 85.)

17 Juli. 356/358. nordarabische Silbermünzen. — 3 AR.
359. Vaballathus. Alexandrinische Bronze. (als Augustus) — Æ.
360. Vaballathus u. Aurelian. Alexandrinische Bronze. (Athenodorus und Aurelian) — Æ.

Von Hrn. Hoffmann in Paris (1878/85) 325 fr.

361 Ludwig IV (d'outremer) Paris. Denar. — R.
362 Rudolf III (K. v. Burgund 993–1032) Denar. — R.

Geschenk des Hrn Prof. Dr. Mommsen.

363 34 Kupfermünzen (1 Vetulonia 32 römische und 1 M. von Siena) gef. in Colonna meist werthlos u. zu den Dubletten gelegt. Werthvoll ist die M. von Vetulonia. — Æ.

10 Aug.

Von Hrn Lemmé in Odessa. 805/85 – 323 M. 40 pf.

364 Tyra. Demeterkopf von vorn. Rf ΤΥΡΑΝΟΝ Stier — R. 3.
365 Tyra. Kopf r. ΤΥ ΡΑ Lyra — Æ.
366 Tyra, Julia Domna Rf Steh. Fortuna — Æ.
367 Olbia. Apollokopf r. Rf Lyra — R.
368 Olbia. Ähnlich. — R.
369 Olbia. Gorgoneion Rf Delphin — R.

Vom aegyptischen Museum

370 Medaille auf aegyptologische Forschungen in Frankreich, 1826 — Zinn.

Geschenk v. Hrn Hahlo.

371. Seton auf General Grant. — Zinn.
372 Medaille auf den Tod d. Prinzen Friedr. Karl. — "

Geschenk des Herrn Dr. Dressel.

373. braunschweiger Löwenpfennig. — R.
374. unbestimmter Bracteat. — R.

## Geschenk des Herrn Dr. Berger in St. Johann b/Braun.

375/77. Wladislav I v. Böhmen. drei Denare. R.

28 Sept. Von Hrn Thieme in Leipzig 2220/85 · 35 M.

378 Acrasus, Sept. Severus. Rf der Farnesische Stier. Æ. Medaillon.

Vom Geh. Ob. Reg. Rath Dr. Wiese, Potsdam 1378/85 · 15 M.

379 Mamertini. K. des Ares. Rf Adler. Æ.

380 Hiero I. v. Syrakus Rf. Reiter. Æ.

381 Bruttii. Rf Nike u. Tropaeum. Æ.

382 Hiero II. Demeterkopf Rf Pferd Æ.

Von Hrn Vice-Consul Loytved, Beirut. 40 M.

383 Tyrus, Sept. Severus Rf Priester mit zwei Stieren. Æ.

384 Umbell. Syrische v. Domitian mit Cas. Schrift. Rf Caduceus. Æ.

Von Hrn. Liersch, Drossen. 1545/85 · 1 M.

385 Grafen von Anhalt o. J. u. Namen (um 1622) R.

Von Hrn. Porcher, Pforzheim 1717/85 · 25 M.

386 Goldgulden v. August v. Braunschweig, post. Bisch. v. Ratzeburg AV.

## Von H. Aumann in Berlin. 2214/85. (39 St.)

387–412. Sechs und zwanzig lausitzer bracteaten aus dem funde von Lauban. (ZfN 13, S. 237–241) R.

Von Hrn Sabbas, Smyrna. 1635/85 · 40 M.

413 Colophon, Caracalla Rf. Sitz. Apollo Æ.

414 Chios, Assarion. Sphinx u. Diota Æ.

415 Bagae. Serapiskopf Rf Nike Æ.

416 Antiochia Cariae. Kopf des Lunus Rf Stier Æ.

417 " " Kopf des Bonus Rf Ephesische Artemis Æ.

418 Sillyum Bekränzter Kopf Rf Stehende männl. Figur ΣΕΛΥΝΙΥΣ Æ.

419 Alydos. Lyg. K. Kopf Rf Adler Æ

420 Laodicea Phrygiae. Alexander, als Caesar. Rf Stehender Pantheon (Nike, Tyche etc) Æ

421 Ephesus. Biene Rf Kriegerischer Hirsch. Æ.

422 Apamea. Zeuskopf Rf Idol. Æ.

423 Aemonia, Nero. Rf Sitz. Zeus Æ.

## Geschenk des Herrn Reg. Rath Brakenhausen (5/10 85.)

424. Medaille auf Franz Cornelius und Frau Olga Cornelius. Æ.

425. Medaille auf Heinrich Rissmann. Æ.

## Geschenk eines Ungenannten (Franz Karl Freiherr v. Hauch. 10/10 85.)

cf. Akz 12–15/1884

426/429. drei Broncemedaillen auf familienereignisse derer von Hauch. Æ.

494 Tyrus. Herakleskopf Rf. Keule im Kranz Æ.
495 Tarsus? einer der ersten Kaiser, Claudius? Kaiserkopf l. Rf. Sandon auf einem Wagen, von zwei gehörnten Löwen gezogen. — syrisch? Æ.
496 Jovianus. Victoria Romanorum, K. Kaiser stehend mit kleiner Victoria Æ. I.
497 Kleine späte Kaisermünze, abgerieben, zu den Dubl. [musste mit gekauft werden]. Æ.

## Geschenk des Herrn L. Ch. Lauer in Nürnberg. (15/2 86. nr. 370.)

498/509. 12 Bronzemedaillen auf S. Majestät Kaiser Wilhelm. 12 Æ.
509–510. 2 Bronzemedaillen auf S. Kaiserl. Hoheit Kronprinz Friedrich Wilhelm. 2 Æ.
511. Bronzemedaille auf Prinz Friedrich Carl. Æ.
513. Bronzemedaille auf Ernst II v. Sachsen Coburg Gotha. Æ.
514–516. 3 Bronzemedaillen auf den Reichskanzler Fürst Bismarck. 3 Æ.
517. Bronzemedaille auf den Generalfeldmarschall Moltke. Æ.
518. 519. 2 Bronzemedaillen auf Dr. M. Luther. 2 Æ.
520. Bronzemedaille auf R. Wagner. Æ.
521. Bronzemedaille zur Erinnerung an den Krieg 1870/71. Æ.
522. Bronzemedaille auf die Protectoratserklärung über Angra Pequena. Æ.
523–525. 3 Nürnberger Ausstellungsmedaillen in Bronce. 3 Æ.
526. Bronzemedaille auf die Eisenbahn Nürnberg–Fürth. Æ.
527. Bronzemedaille auf den Brand der St. Lorenzkirche in Nürnberg. Æ.
528. Bronzemedaille auf Isabella von Spanien. (Pariser Weltausstellung. 1867.) Æ.

## Geschenk des Herrn J. Hahlo in Berlin.

529. Medaille in Britanniametall auf das Regierungsjubilaeum Sr. Majestät Kaiser Wilhelms. Æ.

## Von der Verwaltung von Londons Geschenk.

530. Denkmünze auf Eröffnung des Rathssaales. Æ.

## Im Tausch gegen 2 Bracteaten des Erzbischof Wichmann v. Magdeburg vom Herrn Major Graba in Goldap in Pr. auf Grund der Genehmigung Sr. Excellenz des Herrn Minister Dr. v. Gossler erworben.

531. Bracteat Friedrich's I aus dem Odenwalder Funde. R.
532. Bracteat Markgraf Otto's II mit Umschrift R.
533/535. Umschriftlose Bracteaten Markgraf Otto's II. } aus dem Funde von Bömenzien. R.
536. Salzwedeler Bracteat. R.
537. Jeton der Maria Stuart von 1579. R.

## Geschenk des Herrn Prof. v. Hauffmann in Berlin

538. Bronzemedaille auf Turgot und Smith. Æ.

6 April
1–4 Athen,
5–9 "
10 "
11 "
12 "
13 "
14 "
15 "
16 Eleusis
17 Corinth
18 "
19 "
20 "
21 "
22 Sicyon
23 "
24 Elis,
25 "
26 "
27 "
28 "
29 "
30 "
31 "
32 "
33 Tiryns
34 "
35 Arcadia
36 "
37 "
38 "
39 "
40 Pheneos,
41 Tegea
42 Crosus.
43 Cydonia
44 Carystus
45 Histiae
46 Kleonai
47 Amisus.
48 Mithrad
49 Rhescup

6 April Von A. v. Sallet ($\frac{2510}{1884}$) 6600 Mark.

| | | | |
|---|---|---|---|
| 1–4 | Athen, Obolen | 4 | R. |
| 5–9 | " Halbobolen | 5 | R. |
| 10 | " Dreiviertelobol | | R. |
| 11 | " Trihemitartemorion | | R |
| 12 | " Viertelobol | | R |
| 13 | " Pallaskopf Rf zwei Eulen | | Æ |
| 14 | " " Rf Blitzschleudernder Zeus | | Æ. |
| 15 | " Demeterkopf Rf Schwein | | Æ. |
| 16 | Eleusis. Tritobolenos Rf Schwein | | Æ. |
| 17 | Corinth. Didrachmon alten Styls. Pallaskopf Rf Pegasus | | R |
| 18 | " " neuern " " " | | R |
| 19 | " dsgl. | | R |
| 20 | " Weibl. Kopf Rf Pegasus | | R |
| 21 | " dsgl | | R |
| 22 | Sicyon Didrachmon Chimaera Rf Taube im Kranz | | R |
| 23 | " dsgl. | | R |
| 24 | Elis, Didr. Adlerkopf Rf Blitz | | R |
| 25 | " " Zeuskopf Rf Adler | | R |
| 26 | " " dsgl | | R |
| 27 | " " Heraskopf Rf Adler | | R |
| 28 | " " dsgl | | R |
| 29 | " Kleine R Adlerkopf Rf Blitz | | R |
| 30 | " " Heraskopf Rf Adler | | R |
| 31 | " Zeuskopf Rf Pferd | | Æ. |
| 32 | " Hadrian's Kopf Rf der Zeus des Phidias | | Æ. |
| 33 | Tiryns. Apollokopf Rf Palmbaum | | Æ. |
| 34 | " dsgl | | Æ. |
| 35 | Arcadia. Sitzender Zeus Rf Weibl. Kopf. | | R |
| 36 | " dsgl, neuer Styl | | R |
| 37 | " dsgl, etwas älter. | | R |
| 38 | " Didrachmon. Zeuskopf Rf Sitzender Pan | | R |
| 39 | " Jugendl. Pankopf Rf R | | Æ. |
| 40 | Pheneos, Didr. Weibl Kopf Rf Hermes mit Arcas | | R |
| 41 | Tegea Kopf des Aleos Rf Pallas, der gerüstete König und dessen Tochter | | Æ |
| 42 | Croesus. Heraskopf Rf Labyrinth | | R. |
| 43 | Cydonia. Jugendl. Kopf Rf Sitz. Hund | | Æ. |
| 44 | Carystus. Luc ~~Herak~~ Weibl. verschleierter Kopf Rf Stier | | Æ. |
| 45 | Histiaea Bacchantin. Kopf Rf Vordertheil eines Rindes | | Æ. |
| 46 | Kleinasiat. Electron-Hecta. Apollokopf Rf Weibl (Sappho-) Kopf | | El |
| 47 | Amisus. Nike-Kopf Rf Köcher | | Æ. |
| 48 | Mithradates VI Tetradr. mit Pegasus, Jahr ΖΣ | | R |
| 49 | Rhescuporis II König auf einen Gefangenen tretend etc Rf Nike | | Æ. |

| | | | | | | |
|---|---|---|---|---|---|---|
| 50 | Prusias II. Kopf Rs Sitz. Herakles | | Æ | | 96 | M. Pf |
| 51 | Parium. Gorgoneion Rs Stehendes Rind | | R | | 97 | Joh. M |
| 52 | Philetaerus. Kopf Rs Sitz. Pallas, A. | Tetradr. | R | | 98 | H. v. Z |
| 53 | Cebrenia. Widderkopf Rs Apollokopf | | Æ. | | 99 | Friedr. |
| 54 | Gargara. Apollokopf Rs Pferd | | Æ. | | 100 | Elisab. |
| 55 | Clazomenae. Pallaskopf Rs Widderkopf | | Æ. | | 101 | M. St |
| 56 | Gambrium. Apollokopf Rs Stern | | Æ. | | 102 | Marg |
| 57 | Optynium. Bekränzter bärt. Kopf von vorn. | Rs Knieender Bacchuknabe | Æ. | | 103 | Papst P |
| 58 | Abydus. Apollokopf Rs Adler | | Æ. | | 104 | " J |
| 59 | Mytilene. Sapphokopf Rs Lyra | | Æ. | | 105. | Philipp |
| 60 | Phygela Bärtl. Kopf Rs Stier | | Æ. | | | |
| 61 | Erythrae. Heraklesk. mit Löwenfell Rs Keule u. Köcher | | Æ | | | |
| 62 | Samos. Herakopf Rs Löwenfell | | Æ. | | 106 | Medai M |
| 63–66 | Cnidus. Löwenkopf Rs Aphroditekopf | | 4 R | | 107 | " |
| 67 | Rhodus Didrachmon. Helioskopf v. vorn Rs Rose im Quadr. inc. | | R | | | |
| 68 | " | Tetradr. neuern Styls Helioskopf v. vorn Rs Rose | R | | | |
| 69 | Antiochus I Tetradr. Kopf Rs Sitz. Apollo | | R | | 108 | Cimob |
| 70 | Ptolemaeus. Kopf Rs Adler. | L E ΠA | R | | 109 | " |
| 71 | Cyrene. Ammonskopf r. Rs Silphium | | R | | | |
| 72 | Antinous, Alexandria. Schrift z. Th. nachgeholfen (u. im Kauf nichts gerechnet) | | Æ. | | | |
| 73 | Zenobia, Alexandria. Rs. Spes. | | Æ | | | |
| 74 | Caesar, Denar des Brutus. Stehende Venus | | R | | 110 | Partic |
| 75 | " " " | Flaminius Steh. weibl. Figur mit Caduceus | R | | 111 | " |
| 76 | Nemausus, Augustus u. Agrippa. | | Æ. | | | |
| 77 | Vitellius Rs Altar. | | Æ. II. | | | |
| 78 | Constantin d. Gr. Brustb. mit Helm | vom Jahr des Monogr. Christi: * Rs zwei Victorien | Æ. III. | | 112 | Macri |
| 79 | Terina Kidr. Nikekopf Rs Sitzende Nike | | R | | | |
| 80 | Chalcis Euboeae Weibl. Kopf Rs Adler | | R | | | |
| 81 | Otto I. Denar von Strassburg mit Otto's Kopf. | von grösster Seltenheit, inedite Varietät. | R | | 113 | Tripolis |
| 82 | Friedrich I Barbarossa Schriftbracteat d. Odenwalder Fundes mit Schmuckbart. | Unicum | R | + | 114 | Alexand |
| 83 | Joh. Neudörfer, gegossene Medaille Rs. Schild mit Hausmarke etc 1531 | | R | | 115 | Smyrn |
| 84 | Wil. Pirkheimer, " | Rs Schwein. 1530 | | | 116 | Tripolis |
| 85 | J. Gaciss Rs Wappen 1544 | | Zinn. | + | 117 | Sardes |
| 86 | Aug. Jenitz u. Victoria Heidenreich | 1597 von Tob. Wolff | Blei. | | 118 | Lyrbe |
| 87 | M. Zipser 1593. Einseitig | " " | Blei | | 119 | Phrygia |
| 88 | B. Seifart v. d. Zehl 1590 " | " " | " | | 120 | Hierapo |
| 89 | L. Stiler u. Marg. Hanitz 1582 | " " | " | | 121 | Clazom |
| 90 | J. Appenfelder und Anna am Ende. 1583 | " " | " | | 122 | " |
| 91 | A. Scandella 1577. Einseitig. | " " | " | | 123 | " |
| 92 | K. G. Dehne 1592 " | " " | " | | 124 | " |
| 93 | J. v. Benst 1571 " | " " | " | | 125 | Sagala |
| 94 | J. Mair 1582 " | " " | " | | 126 | Clazom |
| 95 | J. Lochner 1584 " | (von Val. Maler) | " | | 127 | Lycia, |

| | | | |
|---|---|---|---|
| 96 | M. Pfinzing Rf Allegor. Figuren mit Wappenschild u. Helmen | | Blei |
| 97 | Joh. Marlitz Rf Eine Frau in d. Blatt gespannt (1532) Brustb. von Marlitz selbst modellirt. Ohne Meistermarke. | | Blei |
| 98 | H. v. Landau Rf Schwert, Lilie etc. — oval. | | " |
| 99 | Friedr. v. ~~Landau~~ Braunschweig Rf Buch u. Schwert. — oval | | " |
| 100 | Elisab. v. Sachsen geb. v. Braunschweig Rf E mit Krone etc. — oval | | " |
| 101 | M. Steffli v. Ensisheim 1532 von F. Hagenauer. Rf Schrift. | | " |
| 102 | Margar. v. Firmian, Gem. des Casp. Trautsperg 1529. Rf Schrift; von Hagenauer | | " |
| 103 | Papst Paul II Rf Wappen. Oval. | | Æ. |
| 104 | " Sixtus IIII Rf Verkündigung des Ablasses (bisher falsch erklärt) 1475. v. Camelio. | | Æ. |
| 105. | Philipp II v. Spanien als Prinz. Rf Herkules am Scheidewege. von Leo Leoni | | Blei. |

Von Hrn Adolf Hess in Frankfurt a. M. $(\frac{2413}{85})$. 5000 M.

| | | |
|---|---|---|
| 106 | Medaille auf Chr. Scheurl u. s. Gemahlin Catharina v. 1533. | Æ. |
| 107 | " " Chr. Furer Rf Wappenschild mit Helm 1526. | Æ. |

Von Hrn Dr. Meyhacker $(\frac{499}{86})$ 168 M. 80 Pf.

| | | |
|---|---|---|
| 108 | Cunobelinus. Kaiserkopf r. Rf Centaur. | Æ. |
| 109 | " Schwein Rf Pferd. | Æ. |

Von Hrn Lemmé in Odessa $(\frac{368}{86})$ 200 M (Dazu 8 kleine Stiefkinder für das Antiquarium.

| | | |
|---|---|---|
| 110 | Panticapaeum. Apollokopf Rf Vordertheil eines Pferdes. | Æ. |
| 111 | " Bärtiger Pankopf Rf Bogen u. Pfeil. grosse Kupfermünze. | Æ. |

Von Hrn Wesener in München $(\frac{2650}{85})$ 1250 M.

| | | |
|---|---|---|
| 112 | Macrinus, Aurelius. Rf FIDES MILITVM Stehende Fides mit zwei Feldz. | Æ. |

Von Hrn Sabbas in Smyrna. $(\frac{292}{86})$ 75 M.

| | | |
|---|---|---|
| 113 | Tripolis Cariae. Demoskopf Rf Lieg. Maeander | Æ. |
| 114 | Alexandria Ciliciae Severus. Rf Steh. Nemesis (?) | Æ |
| 115 | Smyrna, Vespasian. junior Rf Steh. Nike | Æ. |
| 116 | Tripolis Cariae. Demoskopf Rf Stehender Kaiser Traian. | Æ |
| 117 | Sardes, Agrippina Rf Steh. bekleid. weibl. Figur | Æ. |
| 118 | Lyrbe Pisidiae, Heremia Etruscilla. Rf Steh. Fortuna | Æ |
| 119 | ~~Phrygiae~~ Prymnessus Phrygg. Nero Rf Steh. Aequitas | Æ. |
| 120 | Hierapolis. Weibl. Kopf d. Gerusia Rf Jugendl. Reiter m. Doppelbeil. | Æ. |
| 121 | Clazomenae. Geflügelt. Vordertheil d. Eber Rf Quadr. incusum | Æ |
| 122 | " Pallaskopf v. vorn Rf Widder. | Æ. |
| 123 | " " Rf Vordertheil des Widders | Æ. |
| 124 | " Pallaskopf r. Rf Widder | Æ. |
| 125 | Sagalassus, Claudius Gothicus Rf Sitz. Pluto. | Æ. |
| 126 | Clazomenae, Pallask. Rf Widderkopf | Æ. |
| 127 | Lycia, unbest. Pallask. Rf Triquetrum ... ΑΛΛΕ | Æ |

| | | |
|---|---|---|
| 128 | Clazomenae, Severus Rf Widder | Æ |
| 129 | Parium Commodus Rf Artemis mit zwei Fackeln | Æ. |
| 130 | Laodicea Phryg. Otacilia Rf Steh. Nemesis | Æ. |
| 131 | Tralles Gordian III Rf Traube mit Blättern | Æ. |
| 132 | Aegae Pallaskopf Rf Nike. | Æ. |

Von Hrn. Viceconsul Loytved in Beirut (1937/85) 160 frcs.

| | | |
|---|---|---|
| 133 | Tetradr. mit d. Typen von Athen u. phönic. Aufschrift. | AR. |

Von Hrn Archivar Glitsch in Herrnhut. (2802/85) 70 M.

| | | |
|---|---|---|
| 134 / 135 | Zwei Barren mit aufgeprägten Stempeln (Figuren, Arabesken etc) Mittelalterliche Rubel-(Poltina-)Stücke aus der Zeit Dmitri Donskoi's (1360–1370) gefunden bei Staro-Achteebinsk, Nordgrenze d. Astrachaner Gouvernements, in einem Mongolengrab 1864. S. über den Fund Virchow, Verhdlg d. Berl. Gesellsch. f. Anthropol. etc Novbr. 1884 p. 487. | AR. |

Von Hrn. Hahlo (1914/85) 238 M.

| | | |
|---|---|---|
| 136 | Tarent. Obol. Pectenmuschel Rf Delphin, darunter Fliege | AR |
| 137 | Thasos. Obol. Satyrkopf Rf Zwei Delphine | AR |
| 138 | Augustus Rf der stehende actische Apollo | AR |
| 139 | " Rf Steinbock | AR |
| 140 | Licinius Rf VIRTVS EXERCIT Vexillum u. 2 Gefangene. Oben am Vexillum das Kreuz. | Æ. |
| 141 | Constantius II Rf Victoria vor dem Kaiser schreitend. | AV |
| 142 | Theophilus u. Michael. Kreuz Rf Schrift. | AR |
| 143 | Bracteat mit Aufschrift: MONETA MARCIO NIVEIM (Schneeberg) | AR. |
| 144 | Bracteat Bernhards von Sachsen mit der Umschrift: BERNA' DVX | AR. |
| 145 | Bracteat Bernhards von Sachsen ohne Umschrift. | AR. |
| 146 | Moritzpfennig + S.C.S. MAVRICIVS. DVX. VIT. | AR. |
| 147 | Moritzpfennig. MAVRICI. | AR. |
| 148 | Moritzpfennig. MAVRICIVS. | AR. |
| 149 | Moritzpfennig. MAVRICVS. | AR. |
| 150/152 | Schlesische Bracteaten. | AR. |
| 153 | Niedersächsischer Bracteat wahrscheinlich von Peine. | AR. |
| 154 | Denar der Grafschaft Wildeshausen | AR. |
| 155 | Ferdinand v. Aragonien König v. Sicilien und Jerusalem | AR. |
| 156. 157 | " (Brustbild. St Georg.) | AR. |
| 158 | Karl V. Kaiser. König v. Sicilien u. Neapel | AR. |
| 159 | Philipp. II. } Neapel u. Sicilien. | AR. |
| 160 | Philipp. III. } Neapel u. Sicilien. | AR. |
| 161 | Carl V. Jeton auf die Eroberung von Tunis 1535. | Æ. |
| 162 | Carl V. Jeton von 1553. IMPERIO PACATO. | Æ. |
| 163 | Carl Emanuel von Savoyen 1611. | AR. |

aus dem Funde von Ilmersdorf im Kreise Dahme. (vrgl. Z. f. N. XIII.)

## Geschenk des Herrn Regierungsrath Brakenhausen. 5/4 86.

164. Bronzemedaille auf Hugo Freiherr von und zu Aufsess. Æ

Von Herrn Prof Dr. Rhusopulos in Athen. 817/86. 1500 fr = 1227 M. 60 pf.

165 Elis, Didrachmon. Zeuskopf r. Rf Adler auf ion. Capitell r. Æ.

166 Halicarnass, Hadrian, mit d. Kopf des Herodot. Æ

27 April Von Hrn Sambon in Neapel. (870/86). 492 Mark 45 pf.

167 Medaillon des M. Aurel, Caesar, Rf Antoninus Pius als Aeneas, opfert die Sau, hinter ihm der stehende Kleine Ascanius (mit Beziehung auf den Caesar). Vier Figuren im Ganzen, Hintergrund Tempel. Unedirt. Æ Medaillon

29 Apr. Von Hrn Dr. Fabricius.

168 Creta, Germanicus u. Caligula, 2 Köpfe, vorzüglich erhalten. Gefunden in Lappa (Argyropolis) Æ.

169 Phalasarna, Φ und Delphin (aus Creta mitgebracht). Æ

170. Samos. Schiff, als Eber gestaltet Rf Gefäss. Æ.

30 Apr. Geschenk von Hrn Generallieuten. v. Winterfeldt

171. Medaille mit seinem Brustbild, modellirt vom Regierungsrath Brakenhausen. Æ.

## 4/5 86. Geschenk des Herrn Hahlo in Berlin.

172. Carl I König v. Rumänien. 5 bani. 1883. Æ.

173. Michael Obrenowitsch v. Serbien. 10 para 1879. (kupfer) Æ.

174. Serbien. 10 para (1883. (nickel) Æ.

5/5 86 Von Hrn Laubros. 2992 Mark 60 pf. (371/1886)

175 Naxus Cretae (es ist aber Axus, mit eigenthümlichem Digamma) von Laubros entdeckt und publicirt. Apollokopf Rf ΗΟΣΣΚΑΝ Dreifuss Æ 7

176 Pallantia, Achaeischer Bund. Gewöhnliche Typen Æ.

## Geschenk des Herrn Regierungsrath Brakenhausen.

177. Bronzemedaille auf Kurt F. E. von Watzdorff Wiesenburg. Æ.

8/5 86 Geschenk des Hrn. Professor Mommsen (in Carthago gefunden)

[illegible] Entwegung von Dressel

178 Justinianus Æ

179 Heraclius I Æ

180 Constans II Æ

181 Constans II Æ

29/8 86 Geschenk von Hrn Dr. v. Luschan.

1 N und 1 R moderne Fälschungen lyeischer Münzen.

11 Mai — Geschenk des Hrn Prof. Dr. Schweinfurth.
(Gefunden in den Ruinen v. Arsinoe, Medinet el Fajum).

182 14 vollständige und 25 fragmentirte Gussformen von Kupfermünzen (4 Galerius Maximianus; 18 Maximinus; 3 Licinius; 14 unbestimmte Fragmente)

12 Mai — Von Hrn Glaser, aus Südarabien mitgebracht, die Himjaren aus der Gegend östlich von Ṣan'â".

183 Athenische Tetradr., mit himjarischem Stempel — Æ
184–186 Athenische barbarisirte Tetradrachmen — 3 Æ
187 Dsgl., von sehr wildem, eigenthüml. Styl — Æ
188–196 himjarische Münzen mit einheimischer Schrift. — 9 Æ
197 Unter dieser einen Nummer sind 85 arabische, grösstentheils noch unedirte Silbermünzen (nach Auswahl des Prof Erman) eingetragen.

Geschenk des Hrn Dr. Moritz.
(sämmtlich aus Syrien mitgebracht).

198 Damascus, Volusian Rf. Kopf im Tempel — Æ.
199 Palmyra Hf. drei Köpfe Rf Nike mit Wage und ~~Saule~~ Cippus, Inschrift verlöscht. — Æ
200 Marathus. Hermeskopf Rf Steh. weibl Figur. phöniz. Inschr. — Æ
201 Vaballathus und Aurelian, röm. Denar, aus der Umgegend von Palmyra. — Æ.

Von Sr. Maiestät dem Kaiser überwiesen

202 15 neuere preussische etc. Silber- und Kupfermünzen, welche Sr. Maiestät zum Allerhöchsten Geburtstage gesandt worden sind.

5 Juni — Geschenk des Hrn Dir. Prof. Dr Erman.

203 Nomus Heracleopolites, Traian — Æ.
204 " Saites, Traian — Æ.
205 Traian Rf SC — Æ. IV.
206 Incertus aus der spätesten Kaiserzeit mit Monogramm — Æ "
207 Incertus " " — Æ "
208 Incertus " " — Æ "
209 Carthago mit N̄ IIII — Æ "
210 Ebenso — Æ "

gef. zu Sedment el gebel, einer Städteruine unweit des alten Heracleopolis. (Die übrigen 8 kleinen spätrömischen Æ, welche mit diesen zusammen gefunden wurden, sind als gänzlich vernutzt zu d. Doubletten gelegt.

Geschenk des Magistrats der Stadt Nürnberg. 11/6 86.

211. Bronzemedaille. Internationale Ausstellung von Arbeiten aus edlen Metallen und Legirungen in Nürnberg. 1885. — Æ.

3 Sept. Geschenk des Hrn cand. med. Blas.

212 50 arabische Kupfermünzen (dünne, zusammengebogene Barren), sog. „Fauleh".

Geschenk des Hrn Stadler in Med-el-Faijum

213 116 wertlose Kupfermünzen, meist Alexandriner, Ptolemäer etc. Zu den Dubletten gelegt.

R
3 R
R
9 R

Geschenk von Hrn Assessor Friedensburg, Schweidnitz

214 Antonia mit eingeprägtem Gegenstempel Æ.

215 Tiberius dto (schlecht, zu den Dubletten) Æ.

28 Sept. Von Hrn Sabbas in Smyrna. (40 Mark 2 pf.)

216 Teos, Gallienus. Rf. Stehende Tyche Æ.

217 " Augustus. Kopf im Tempel Rf. Stehender Dionysos Æ.

218 " Greif. Rf Kranz Æ.

219 Massaura. Stek. Apollo Rf Stek. weibliche Figur Æ

Æ. 220 Smyrna, Nero. Rf. Nike (ΠΟΠΠΑΙΑ ΝΙΚΗ) Æ.

Æ 221 Gordius ΓΟΡΔΟC um den Kopf Rf Stek. Asklepios Æ.

Æ 222 Maronea? Corcyra? halbes Pferd Rf Traube Æ

Æ. 223 Erythrae. Bacchuskopf Rf Traube R. 2.

224 " Herakleskopf Rf Bogen etc. Æ. 6.

225 " Titus u. Domitian Rf Stek. Heros Æ.

226 Nysa. Faustina junior Rf. Stek. Apollo Æ.

227 ~~Laodicea Phrygiae~~. Augustus Rf Kopf des Mondgottes auf d. Mondsichel Æ.
Ist Sibilia Phrygiae

Durch Herrn Oberprediger Beust in Friesack (40 M.)

228 Dukaten des Camillo Coreggio; Rs. ander Graf Rf Wappen. — Gefunden in Friesack. N.

Geschenk des Herrn Hahlo.

229. Denkmünze auf Alexander von Bulgarien. Æ.

Geschenk des Herrn Regierungsrath Brakenhausen.

230. Medaille auf Herm. Hans-Edler Herr zu Putlitz Wolfshagen Erbmarschall der Kurmark. Æ.

231. Medaille auf Aug. Dorgerloh. Æ.

Geschenk des Herrn Resch, ~~Graveur~~ in Kronstadt

Æ. 232. Kronstadter Medaille 1886. Æ.

Geschenk des Hrn. Major v. Graba.

233 Bracteat mit d. Braunschweiger Löwen (Zeit Otto's IV). R

## Geschenk des Herrn Rentier Hirschberger zu Lübbenau.

234. Bracteat Heinrich des Erlauchten von Meissen. — R.

23 Nov. Von Hrn. Ad. Hess in Frankfurt a. M. 1188/86. 297 M. 70.

235 Gigliato des Urcan, Emir's von Palatia (oder von Urcania) um 1333 ~~unter den Emirs v. Menteshe~~ das Exemplar des Montenuovo, welches Karabacek Num. Zeitschr. 1877 publicirt hat. — Æ.

Von Hrn. Hamburger in Frankfurt a. M. 799/1886. — 264 M.

236 Gerhard v. Elsass, Herzog v. ~~Elsass~~ Lothringen 1048–1070. Denar, aus Robert's Sammlung, Catalog Nr. 1176. — Æ.

237 Bruno, Bischof v. Toul 1026–1048. Denar, Robert's Sammlung Catal. Nr. 949. — Æ.

Von Hrn Dr. Merzbacher, München. 1697/86. 350 M.

238 Bruno, Erzb. v. Trier 1102–1124. Golddenar. — N.

~~Von Hrn Vermessungsrath Kaupert, durch Hrn Dr. Weil. 2150/1886. 15 M.~~

~~239 Regenbogenschüssel, Vogelkopf Rf 6 Kugeln etc.~~ — N

Wegen nachträglicher Mehrforderung des Besitzers ist die Münze demselben wieder zurückgegeben. Berlin 1/12 1886. Sallet.

Von Hrn. Fürth, Köln. 1923/1886. 100 M.

240. Cyzicus, Faustina d. J. als Kore Soteira Rf. Aufbau von Zweigen etc, mit Figuren — Æ. M. M.

26 Nov. **Geschenk des Herrn H. Rivett-Carnac durch Vermittlung seiner Kaiserl. Königl. Hoheit des Kronprinzen.**

241. Acht indische Münzen. — Æ.

1 Dec. Geschenk des Herrn A. Jungfer.

239 Byzantinisches Monogramm, Kupfer (zum Siegeln). — Æ.

Kauf von Hrn A. Jungfer. 138 M.

242. Bronzener Siegelstempel der Stadt Bützow in Pommern. — Æ

243. Silberner Siegelstempel der Tuchmacher zu Ratibor. — R

244. Kupferner Siegelstempel des Günther v. Grone. — Æ

**Von Herrn Hirschfeld.**

245/246. Zwei spanisch arabische Goldmünzen. — N

**Von Herrn R. Jungfer.** ~~25 M.~~

247. Kupferner Bracteat aus der Zeit Heinrich's IV. (Schmuck- oder Zierstück). 25 M. — Æ.

248 Chermnesus Taurica. Asklepios stehend Rf. Hygiea stehend. — Æ.

249 Pernith, Claudius. Stehender Kaiser u. sitz. Stadtgöttin — Æ.

250 Thessalonice Geta. Nike schwebend. — Æ.

251 Argos, ~~Sept. Severus~~. Sitzender Zeus. — Æ.

252 Carthaea. Bacchuskopf Rf Traube — Æ.

253 Amasia, Severus. Zwei Kaiser sich d. Hände reichend (Severus u. Caracalla) — Æ.

| | | |
|---|---|---|
| 254 | Neocaesarea, Valerianus sen. – Kranz | Æ. |
| 255 | Nicaea, Gallienus. Tisch mit drei Spielurneen. | Æ. |
| 256 | " Salonina. Drei Figuren | Æ. |
| 257 | Alexandria Troas. Apollokopf v. vorn. – Lyra. | Æ. |
| 258 | " " " rechtshin Rf. Pferd. | Æ. |
| 259 | " " Commodus. Steh. weibl. Figur an der Säule | Æ. |
| 260 | Cebrenia, grosse Æ. – Apollokopf. Rf Widderkopf | Æ. |
| 261 | Hierapolis u. Ephesus, Philipp sen. Rf Apollo u. Artemis v. Ephesus. | Æ. I. |

4. Dec. Von Hrn Hoffmann (Auction Ponton d'Amécourt) 2149/1886 (800 + 350 fr. nebst 15% = 1322,50 fr. = 1073 Mark. 15 pf.)

| | | | |
|---|---|---|---|
| 262 | Goldmünze des König Aphilas von Axum. (Brustbild auf jeder Seite | fr. 800 | N. |
| 263 | Kupfer " " " Ulzebas " " (dsgl.) | fr. 350 | Æ. |

## Geschenk des Herrn Regierungsrath Brakenhausen. 6 Dec.

| | | |
|---|---|---|
| 264. | Medaille auf Herrn Ferd. Knauer zu Gröbers, Mitglied des Landes-Öconomiecollegiums und Landtagsabgeordneten. | Æ. |
| 265. | Medaille auf Herrn Heinr. Dirksen, Geh. Reg. Rath u. Bevollmächtigten Mitglied des Bundesraths. | Æ. |

14 Dec. Geschenk Sr. Kais. u. Kgl. Hoheit des Kronprinzen.

| | | |
|---|---|---|
| 266 | Doppeldukat des Kurfürsten Joachim Friedrich v. Brandenburg. Rf Wappen. 1604 | N. |
| 267 | " " " Georg Wilhelm Rf Scepter von vielen Wappen umgeben. 1620 | N. |

Von Hrn Jules Sambon, Florenz-Neapel. 2846/1886. 618 M. 5 pf.

| | | |
|---|---|---|
| 268 | Palatium (PALACINV) bei Reate (??) Vulkanskopf Rf Gorgoneion. Borghesi's Exempl. | Æ. |
| 269 | Heraclea, Didrachmon mit knieendem Herakles mit d. Löwen. HPAKEIΩN sic. sehr schön | Æ. |
| 270 | Friedrich Barbarossa, Brakteat, Styl des Odenwalder Fundes. Ohne Umschrift. | Æ. |
| 271 | Unbekannte Äbtissin, sehr schöner Brakteat im Styl d. Odenwalder Fundes | Æ. |
| 272 | Brakteat mit Reiter (Bernhard v. Sachsen?) | Æ. |

16 Dec. Von Hrn Giel in Petersburg. 603 M. 95 pf.

| | | |
|---|---|---|
| 273 | Panticapaeum. Apollokopf ✕ Adler | Æ. |
| 274 | " " ✕ Lyra | Æ. |
| 275 | " Panskopf ✕ halber Löwe | Æ. |
| 276 | " Bacchuskopf Rf Kranz | Æ. (schlechtes S.) |
| 277 | Abdera. Didrachmon. Greif Rf tanzendes Mädchen | Æ. |
| 278 | " Greif ✕ weiblicher Kopf. | Æ. |
| 279 | Polemo I. Drachme. Kopf d. Königs Rf. Stern | Æ. |
| 280 | ΣΑΜΜΑ, thracisch (?). Weibl. Kopf Rf Löwenkopf | Æ. |

Von Hrn Verkovitch in Petersburg. 227 M. 15 pf.

| | | |
|---|---|---|
| 281 | Perdiccas II (454–413) Pferd Rf Helm. ~~Drachme~~ Kl. Silberm. subaerat. | Æ. |

12 Januar 1887.

Geschenk des Herrn Verlagsbuchhändler A. Cohn.

282. Canada. Victoria. 5 cents 1885. AR.

Im Tausch gegen 29 brandenburgische Denare und Bracteaten vom Herrn Bankinspektor Bahrfeldt in Breslau auf Grund der Genehmigung Sr. Excellenz des Herrn Minister Dr. v. Gossler erworben. 35/1887

294 ~~283.~~ Bracteat Otto des Reichen von Meissen. AR.

~~284.~~ 295 Bracteat Ulrich's von Wettin. AR.

Geschenk des Dr. E. Hultzsch z. Z. in Wien durch Vermittelung der Königlichen Akademie der Wissenschaften.

285. Gopâlavarman. Æ

286. Sugandhâ. Æ.

287. Diddâ. Æ.

288. Samgrâned. Æ.

289. Kalasá. Æ.

290. Harscha. Æ.

kashmirische Kupfermünzen aus dem 10 und 11 Jhrdt. n. Chr. Sämtlich zu den Dubletten.

Geschenk Sr. Kaiserl. u. Königl. Hoheit d. Kronprinzen.

291. Rudolf II. Ducat. 1598. AV.

Von Hrn. Jos. Wolf in Budapest 2882/86. (1000 M.) Men. 121

292 Goldene Medaille des Kurf. Georg Wilhelm v. Brandenburg 1621 mit Brustbild v. Wappen emaillirt, mit emaillirtem und verziertem Goldrand, drei Ketten die vom emaillirten Adler gehalten werden u.s.w. AV

Von Herrn Wiedemann in Smyrna. (324,50 M.)

293. Τιτακαζος Demoskopf Rystek. Tyche. — Liegt bei Pisidien. Æ.

~~Tausch mit Hrn. Bankinspector Bahrfeldt, Breslau. (35/1887)~~

~~294 Bracteat von Otto d. Reichen von Meissen, mit Brustbild von vorn~~ ~~AR.~~

~~295 " " Ulrich von Wettin~~ ~~AR.~~ } s. oben.

Geschenk des Herrn Conservator Krause, gef. auf dem Vogelsberge

296 Gordianus III Æ 1

Geschenk des Herrn Amtsrichter Henry.

297 Kupfermünze des Seldschuken Melikschah: السلطان الاعظم شهانشاه ملكشاه Æ

Geschenk der italienischen Regierung.

298 Medaille auf Q. Sella. Æ

Geschenk der Magistratsbehörde der Stadt London.

299. Medaille auf den Prinzen Alfred Victor Eduard von Wales. 29 Juni 1885. Æ

Geschenk des Hrn Premier-Lieutenant v. Dachenhausen.

300–302 Drei Medaillen mit Wappen auf Dachenhausensche Familienereignisse Æ.

26 März Geschenk eines Ungenannten (aus Pergamum)

303 Pergamum, Tiberius u. Livia. Rf Tempel Æ

## April. 1887.

### Geschenk des Herrn Regierungsrath Brakenhausen.

1. Bronzemedaille auf Herrn Ed. Kux und dessen Frau Marie geb. Jenrich Æ.

6 April. Von Hrn Maler Klingelhöfer. 30 M.

2 Medaille auf Karl V. Brustb. Rf Adler u. Wappen. 1521. Blei-Original. Blei.

Von Hrn. Rob. Jenckes. 7 M. 50.

3. Constantius Chlorus, Caesar, mit Providentia. Billondeau Bil.

4. Gallischer Häuptling. CICHDV·BRI Mionn. Suppl. I. 153 Nr. 22 Æ.

Von Hrn Zitelli, Chios. 100 fr. 465/1887

5 Galeazzo Maria Sforza. Bildniss v. vorn Rf. Castell mit drei Thürmen, Chios. Medit. AR.

Von Hrn. Lambros 4000 frcs. 1047/86.

6 Samothrake, Tetradrachme, mediles Unicum AR

7 Arcadien. Will. Kopf. Sitz. Zeus AR

8 AR

9 Caesarea, Commodus Caesar. Rf Gefäss mit 3 Ähren. AR.

10 Chios, Martino Zaccaria, Mastapan. AR

11 Byzanz. Haller Stier Rf Quadr. inc. Von Hrn Giel, Petersburg (vgl Nr. 169 unten) AR

Von Fr. Marcuse. 25 M.

12 Constantin d. Gr. Denar mit VOTIS XX MVLTIS XXX im Kranz AR

s. oben.

### Von H. Hahlo in Berlin.

Aus dem Funde von Peisterwitz. (Z. f. N. 15.) p. 100 M

13. Boleslaus I v. Böhmen. Denar mit Adlerkopf und zwei Schwertern. AR.

14–16. Emma v. Böhmen. Melniker Denare. AR.

17–20. Sobieslaus. (Bruder des heiligen Adalbert) Denare. AR.

21. Otto (Otto Bezbriem, Sohn des Boleslaus Chobry v. Polen) Prager Denar. AR.

22–27. Boleslaus III v. Böhmen. Obole. (Pelikan. Gerathe. Schwert im Kirchenportal. ottonische Kirche. H. m. Näg.) AR.

28. Boleslaus II v. Böhmen. Bruchstück eines Denars. AR.

29–35. polnische Bracteaten, zwei ganze und fünf Bruchstücke. AR.

36. Magdeburg. Denar. AR.

37. Magdeburg. Obol. AR.

38. 39. Dortmund. Nachmünzen. AR.

40. Mainz. Denar. OTTO IMP... (MOG)ONCI Stadtmauer AR

41. Strasburg. Denar des Bischofs Alwich. AR.
42. Orléans. Denar. AR.
43.44 Bruchstücke von Dirhems 44/1887 = unbest. Samanide AR.

Aus dem Funde von Barleshausen. (Z.f.N. 15.) p. 189 ff.

45-50. Hersfelder Bracteaten, zum Theil überprägt. Abl mit Krummstab und Buch. BRNT AR.
51-53. Hersfelder Bracteaten, zum Theil überprägt. Abl mit Palme und Buch. VENE AR.
54.55. Hersfelder Bracteaten. Abl mit Krummstab und Buch unter einem Portal VVNV. AR.

Aus dem Funde von

56.57. Bretislaus I v. Böhmen. Denare AR.
58. Wratislaus II. v. Böhmen. Denar. AR.
59. polnischer Denar mit einem Adler. AR.
60. Landsbrass. friesacher Denar. AR.
61-64. unbestimmte thüringische Reiterbracteaten. AR.
65. unbestimmter Bracteat meissener Fabrik. Graf mit Schwert und Fahne. AR.
66. unbestimmter Bracteat des Rodewitzer Fundes. Graf und Gräfin. AR.
67. pommerscher Bracteat mit einer Rose im Thorbogen. AR.
68. Deventer, Campen, Zwolle. AR.
69. Reckheim. Thaler (30 St.) mit dem Namen Ferdinands I. AR.
70. Wilhelm v. Berg. Thaler von Dieren. 1578. AR.
71. Alexander v. Bulgarien. 5 Leva. 1884. AR.

## Von H. Weyl in Berlin.

Aus dem Funde von Arnswalde (Z.f.N. 15.) p. 194 ff.

72.73. Rügen. AR.
74. Barnim von Pommern. AR.
75. Sarz. AR.
76. Sollnow. (Greif. 6.) AR.
77. Usedom. AR.
78-80. Mecklenburg. (Greif. Hierkopf.) AR.
81-84. Altstargard. AR.
85.86. Brandenburg. (Adler-Helm.) AR.
87. Teschen. (Schlesischer Adler. W.) Breslau. AR.

Aus dem Funde von Weinstorf. (Z.f.N. 15.)

88. Soslar. Arnekop. AR.
89. Bracteat mit Z. AR.
90. Bracteat mit W. AR.
91. Halberstädter Stephanspfennig (?) mit Bischofstab. AR.
92. Unbestimmter Bracteat. AR.
93. unbestimmter pommerscher Denar. AR.
94-95. unbestimmte Denare. (1 brenn) AR.
96-103. Hallbracteaten aus dem Funde v. Leubar AR.
104. Friedrich Herzog v. Sachsen-Coburger Groschen. AR.
105. Helfenstein. Schüsselpfennig. AR.

z. Anhalt gelegt.

106.107. Ferdin
108. Reiterbr
109.110. Conrad
111-117. Magdeb
118. Mansfel
119. Anhalt
120. Schlotth
121. Hersfel
122. Heribert
123. Bracteat
124. Nordhau
125. Magdeb
126.127. Unbest
128.129. Unbest
130.131. Weimar
132. Langen
133.134. Wilhelm
135-137. Fränkis
138. Karl d. Gr
139. Konrad v
140. Essen. El
141. Heinrich
142.143. Istrus
144. Reichena
145. Hamel
146. Ludwig a
147. Friedrich
148. Alexand
149. Macrian
150. Diocletia
151. Diocletia
152. Galerius
153. Wolfenbü
154. Hakon Ja
155. (Limburg)

| | | |
|---|---|---|
| R. | 106.107. Ferdinand IIII v. Österreich. Sepräges Silberblech mit dem Brustbild d. Kaisers. | R. |
| R. | 108. Reiterbracteat königl. Schlages mit dem Erfurter Rade. | R. |
| R. | 109.110. Conrad v. Magdeburg. Bracteaten. | R. |
| | 111–117. Magdeburg. Moritzpfennige. | R. |
| R. | 118. Mansfeld. (?) Graf mit zwei Fahnen. | R. |
| R. | 119. Anhalt (?) COMES. Stehender Graf. | R. |
| R. | × 120. Schlottheim. Bracteat. | R. |
| | 121. Hersfeld. Bracteat. HAC HAC | R. |
| R. | 122. Heribert I v. Helmstedt. Bracteat. | R. |
| R. | 123. Bracteat königlichen Schlages (odenwalder fabrik.) | R. |
| R. | 124. Nordhausen (?) Adler im Vierpass. | R. |
| R. | 125. Magdeburg (?) Kreuz im Portal. | R. |
| R. | 126.127. Unbestimmte meissener Bracteaten. | R. |
| R. | 128.129. Unbestimmte Bracteaten (Wolkenburger fund) Helm mit Lindenblättern. Wasserpfl. | R. |
| R. | 130.131. Weimar. Bracteaten mit zwei Adlerköpfen. | R. |
| R. | 132. Langensalza. Bracteat mit zwei Judenköpfen. | R. |
| R. | 133.134. ~~Wilhelm von Hennenberg~~ Weissenfels. Bracteaten mit dem Coburger Mohrenkopf. | R. |
| R. | 135–137. Fränkische Halbbracteaten. | R. |
| R. | 138. Karl d. Grosse. Denar von Chartres. | R. |
| R. | 139. Konrad v. Lebus. Denar. | R. |
| | × 140. Essen. Elisabeth von Beck. Albus. | R. |
| | 141. Heinrich II von Werden. Tournosgroschen. | R. |
| | 142.143. Istrus. Sev. Alexander und Gordian III. | Æ. |
| R. | * 144. Reichenau. Groschen. | R. |
| R. | 145. Hamelburg. Silberpfennig. | R. |
| R. | 146. Ludwig d. Fromme. aquitanischer Denar. | R. |
| R. | 147. Friedrich Wilhelm d. gr. Kurfürst. Dreal für Preussen. 1641. | Æ. |
| R. | 148. Alexandria. Severus Alexander. | Æ. |
| R. | 149. Macrianus. (ROMAE AETERNAE) | R. |
| R. | 150. Diocletian. (GENIO POPVLI ROMANI) | Æ. |
| R. | 151. Diocletian. nach Abdankung. (PROVIDENTIA DEORVM . . . . | Æ. |
| R. | 152. Valerius Maximianus mit Genius. | Æ. |

Von H. Werner (Zschiesche u. Köder) in Leipzig.

| | | |
|---|---|---|
| R. | * 153. Wolfenbüttler Groschen Heinrich des ältern v. Braunschweig mit dem h. Longin | R. |

Von H. Bukowski in Stockholm.

| | | |
|---|---|---|
| R. | * 154. Hakon Jarl 1015. (Schiöt. I. 13) Denar. | R. |

Von H. Schulman in Amsterdam.

| | | |
|---|---|---|
| R. | * 155. (Limburg) gräflich Leiningen'scher Denar von Emicho | R. |

## Geschenk Sr. Kaiserl. u. Königl. Hoheit d. Kronprinzen.

156 Die Aufständischen in Carthagena. 5 Peseta. AR.

Aus der Sammlung Felix (Auction in Köln, durch Hrn. Heberle (Lempertz' Söhne) für 3377 Mark. 2926/86.

* 157 Reu, Ge(org) (mer) Brustbild Rf Reiter u. stehende Figur. 1521. Steinmodell. Kelheimer Stein.

* 158 Johannes, Abt von Kaisersheim in Bayern, Regatkreis, um 1527. Steinmodell. " "
(Schopper)

Von Hrn J. Meyer 200 M. 593/87.

* 159 Johann v. Cüstrin, Medaille mit Brustbild rechtshin. Rf Wappen 1569. AR vergoldet.

Von Hrn Ad. Hess in Frankfurt 2282/86. für 2400 M.

* 160 Giuliano Medici, Brustbild l. Rf. Nemesis l. grosses Medaillon des Nicolo Fiorentino Æ.

Von demselben. 2413/1885 5000 M.

* 161 Geuder, Joh. Rf die sog. Pirkheimersche Allegorie: Invidia, Spes etc. } die schlechteren Ex dieser Stücke zu den Dubl. Æ.

* 162 Kres, Christoph, Rf Wappenschild u. Panzer 1526.

## Von H. A. Jungfer in Berlin. 202/87. 185 mrk.

163–167. fünf mittelalterliche bronzene Siegelstempel. Æ.

Von H. A. Weyl in Berlin.

168. brandenburgischer Denar. AR.

Von Hrn Giel Petersburg. (1046/87)

169 Nicopolis, Plautilla. Rf. Adler. Æ.

170 Heraclea Bithyniae, Geta. Rf Steh. Hygica Æ.

171 Mesembria, Gordian u. Tranquillina. Rf Steh. Demeter Æ.

172 Cebrenia (gewöhnl. Typus, musste mitgenommen werden, als Gratis-Zugabe; zu d. Dubl.) Æ

* 173 Sminthimeyus K. von Bosporus. Electronstater. EL.

Vom Herrn „Zeller" Klatte in Klein-Roscharden bei Lastrup. 1215/87. 1800 mrk.

174. 40 Denare von Otto III und Adelheid. 40 AR.

175. Otto 24 Kölner Denare mit der Aufschrift: + ODDO REX 24 AR.

176. Otto. 3 Kölner Denare mit der Aufschrift: + ODDO + REIT 3 AR.

177. Otto 13 Kölner Denare mit der Aufschrift: + ODDO + IMP-AVG 13 AR.

178. Otto. 2 Kölner Denare mit der Aufschrift: + ODDO IMPERATOR 2 AR.

179. Otto. 3 Kölner Denare mit der Aufschrift: + ODDO IMP AVG S 3 AR.

180. Otto. 9 Kölner Denare mit entstellten Aufschriften. 9 AR.

181. Otto. Kölner Obol mit der Aufschrift: + ODDO REX 1 AR.

182. Otto. Kölner Obol mit der Aufschrift: + ODDO + IMP-AVG 1 AR.

183. Dortmund. 16 ottonische Denare mit der Aufschrift: THERTMANN u. ähnl. 16 AR.

184. Deventer. 23 ottonische Denare mit der Aufschrift: S. DAVNER A u. ähnl. 23 AR.

| | | |
|---|---|---|
| 185. | Deventer. 5 ottonische Denare mit dem Königskopf und der Umschrift: DAVENTRIA | 5 AR. |
| 186. | Deventer. 1 Denar mit Kreuz und Hand und der doppelten Umschrift: DAVENTRIA | 1 AR. |
| 187. | Deventer. 16 Denare der Gräfin Adela. | 16 AR. |
| 188. | Verdun. 8 Heinrichsdenare. | 8 AR. |
| 189. | Magdeburg. Ottonischer Denar mit der Umschrift: DI. GRA. REX. | 1 AR. |
| 190. | Magdeburg. Denar mit der Umschrift: IN NOMI DNI AMEN. | 1 AR. |
| 191. | Bernhard v. Sachsen. 2 Denare mit Kopf und Kreuz. | 2 AR. |
| 192. | Bernhard v. Sachsen. Denar mit einem Kreuz beiderseits. | 1 AR. |
| 193. | Mundburg. Denar mit Hand und Kreuz. | 1 AR. |
| 194. | Gleichartiger Denar mit entstellten Umschriften. | 1 AR. |
| 195. | 5 Wendenpfennige. | 5 AR. |
| 196. | 4 Nachahmungen der Ludwigsdenare mit der Aufschrift: XPISTIANA RELIGIO | 4 AR. |
| 197. | Ethelred II v. England. 4 Sterlings. | 4 AR. |
| 198. | Boleslaus II v. Böhmen. 1 Prager Denar nach englischem Muster. | 1 AR. |
| 199. | Richard v. d. Normandie. Denar von Rouen. (Poey d'Av. 1.24.) | 1 AR. |
| 200. | 3 Dirhems. | 3 AR. |
| 201. | Worms. ottonischer Denar. | 1 AR. |
| 202. | 2 unbestimmte deutsche Denare. (Deventer) | 2 AR. |
| 203. | Schmuckstück mit einem eingesetzten münzähnlichen Bracteaten mit einem Kopf in Seitenansicht und der Umschrift: HEGINRIC REX (König Heinrich I.) | 1 AR. |
| 204. | Ähnliches Schmuckstück mit einem barbarischen Kopfe. | 1 AR. |
| 205. | 2 Silberbarren (in der Nacht zum 1/8. 1909 gestohlen) | 2 AR. |

Ausserdem sind 463 ~~461~~ deutsche Denare des angekauften Fundes sind zu den Doubletten gelegt.
30 deutsche Denare sind der Kaufbedingung entsprechend dem Verkäufer zurückgesandt.
8 deutsche Denare, Silberbarren und Schmuckstücke sind dem Herrn Direktor Dr. Voss für die Sammlungen der vorgeschichtlichen Abtheilung gegen Zahlung von 400 mrk. übergeben.

Vom Herrn Professor Mohr in Köln. 1095/87. 280 mrk.

| | | |
|---|---|---|
| 206. | Silberner Siegelstempel der Stadt Andernach. | AR. |

11 Mai — Von Hrn R. Jungfer. 20 Mark. (1041/87.)

| | | |
|---|---|---|
| 207 | Nicaea, Commodus. Rf Der Kaiser zu Pferd auf der Löwenjagd. Sehr schöner Styl. | Æ. |

Geschenk der Königlichen Regierung in Magdeburg. 1606/87
(Fund vom Vorwerk Zeitz bei Barby.)

| | | |
|---|---|---|
| 208–218. | Ruprecht von Magdeburg. Bracteaten (davon 7 zu den Doubletten) | 11 AR. |
| 219. 220. | Erzbischöflich magdeburgische Bracteaten mit R. O. | 2 AR. |
| 221–223. | Erzbischöflich magdeburgische Bracteaten. | 3 AR. |
| 224–227. | Erzbischöflich magdeburgische Bracteaten. | 4 AR. |
| 228. | Erzbischöflich magdeburgischer Bracteat. | AR. |
| 229. | Erzbischöflich magdeburgischer Bracteat. | AR. |
| 230. | Erzbischöflich magdeburgischer Bracteat. | AR. |

| | | |
|---|---|---|
| 231. | Erzbischöflich magdeburgischer Bracteat. | AR. |
| 232-236. | Erzbischöflich magdeburgische Bracteaten. | 5 AR. |
| 237-239. | Erzbischöflich magdeburgische Bracteaten. | 3 AR. |
| 240. | Erzbischöflich magdeburgischer Bracteat. | AR. |
| 241. | Moritzpfennig. | AR. |
| 242. | Moritzpfennig. | AR. |
| 243. | Moritzpfennig. | AR. |
| 244. | Moritzpfennig. | AR. |
| 245. | Moritzpfennig. | AR. |
| 246-248. | Moritzpfennige. | 3 AR. |
| 249-251. | Moritzpfennige. | 3 AR. |
| 252. | Moritzpfennig. | AR. |
| 253. | Moritzpfennig. | AR. |
| 254. | Moritzpfennig. | AR. |
| 255. | Moritzpfennig. | AR. |
| 256. | Unbestimmter Bracteat. weltlichen Schlages aus der Magdeburger Landschaft. | AR. |

Auf Grund der Genehmigung des Königl. Minist. f. geistl. Angelegenheiten im Tausch gegen 6 griechische Münzen von Herrn v. Guérard in Düsseldorf erworben.

| | | |
|---|---|---|
| 257. | Adolf von der Mark. Denar von Hamm. | AR. |

Auf Grund der Genehmigung des Königl. Minist. f. geistl. Angelegenheiten im Tausch gegen 16 schlesische Bracteaten und 4 schlesische Heller von Herrn Gerichtsassessor Friedensburg in Schweidnitz erworben.

| | | |
|---|---|---|
| 258. | Ludolf v. Magdeburg. Bracteat. | AR. |
| 259. | Erfurt. Denar. | AR. |

Von Herrn A. Weyl in Berlin. 1759/87. (140 mrk.)

| | | |
|---|---|---|
| 260/262. | Drei deutsche Denare mit verwilderten Umschriften in Klippenform. | 3 AR. |
| 263. | Einseitiger Kupferabschlag eines Goslarer Denars. | Æ. |
| 264. | Bischofsheim. Denar des Erzbischof Lupold v. Mainz. | AR. |
| 265. | Denar mit verwildertem Gepräge, vielleicht böhmischen Ursprungs. | AR. |
| 266. | polnischer Bracteat. | AR. |
| 267. | Gräflich brena'scher Denar. | AR. |
| 268. | Erfurt. Bracteat des Erzbischof Lupold von Mainz. | AR. |
| 269/270. | Erfurt. Drei Bracteaten des Erzbischof Siegfried v. Mainz. | 3 AR. |
| 272. | Gera. Bracteat. | AR. |
| 273/279. | Unbestimmte thüringische Reiterbracteaten. | 7 AR. |
| 280. | Lausitzer Bracteat. (Helm mit Federschmuck) | AR. |

aus dem Funde von Grossen Ehrich.

R.
5 R.
3 R.
R.
R.
R.
R.
R.
R.
R.
R.
3 R.
3 R.
R.
R.
R.
R.
R.
R.

Von Herrn A. Jungfer in Berlin. 402/87. (25 mrk.)

280. Kupferner Siegelstempel der Priorin des Convents der Carthäuser Schwestern Æ.

Vom Königl. Kriegsministerium. 1549/87. (3 mrk.)
(Allgemeines Kriegsdepartement)

281. Bogdan, Fürst der Moldau. (fund von Thorn.) R.

Herr Rittergutsbesitzer und Amtsvorsteher Kienitz i. Perwenitz.

283. Groningen. Goldgulden. 386/87. (75 mrk.) A.

284. Conrad v. Münster. Goldgulden. A.

Von Herrn Premierlieutenant von Diest 1391/87 (420 Mrk.)

285 Heraclea Pontica. Herakleskopf. Rf. Sitzender Dionysos AR
286 " Herakopf. Rf. Köcher mit Bogen, Keule, Blatt } (aus Heraclea Pontica) AR
287 " " Herakleskopf. Rf. Tropaeum AR
288 Heraclea ~~Bithynia~~. Herakleskopf. Rf. Kalbender Löwe } (aus Myrina) Æ
289 Heraclea " Gordianus III Rf. Stehender Herakles Æ
290 " " " Rf. Herakles den Eber tragend? Æ
291 " " vielleicht Gordianus. Auf der einen Seite Pallaskopf Æ
292 Bagae. Rf. Liegender Hermes (in Magnesia gekauft) Æ
293 Tium Bithyniae. L. Verus. Rf. Figur auf einem Thier reitend (gefunden in Kalk an der Mündung der Filior, ½ Stunde von Tium) Æ
294 Mostene Lydiae. Romaskopf. Rf. Dreifuss Æ
295 Bagae? Pallaskopf. Rf. Attys (aus der Ebene von Magnesia) Æ
296 Smyrna? Caligula u. Agrippina. Æ
297 NAΣI. Apollonkopf. Rf. Hund (aus Samonium?) Nesos, Insel bei Mytilene. Æ

2 Juli Geschenk des Hrn Hahlo.

298 Schon auf die Gründung der reform. Kirche in Dresden 1688 Zinn.

3 R.
Æ.
12 Sept. Geschenk des Herrn k.k. Notar Dr. Kupido.
R. 299. Swatopluk v. Mähren. Denar. R.
R.
R.
R.
R.
15 Oct. Von Sr. Exc. dem Hrn Minister Dr. v. Goßler (resp. Hrn v. Schlözer Exc.)
R. 300 Medaille auf Papst Leo XIII. Æ.
R.
3 R.
R.
7 R.
R.

Von dem Kirchenvorstand in Straach bei Wittenberg aus einem Funde.

301. Heinrich III von Braunschweig-Lüneburg (Grubenhagen) Groschen v. Salzderhelden R.
302. Joachim I von Brandenburg. 4 Berliner Pfennige (davon 1 zu den Doubletten) 4 R.
303. Joachim I von Brandenburg. ~~Hybritzer~~ Pfennig. R.
304. 4 Anhalter Pfennige. (2 mit dem Bären, 2 mit dem Schach und halben Adler) 4 R.
305. Sächsische kleine Pfennige mit Löwenschild. 11 Jahrgänge. 11 R.

1887

| | | |
|---|---|---|
| 306. | Meissener Löwenpfennige. 19 Jahrgänge. | 19 Rt. |
| 307. | Pfennige mit dem Löwen und Landsberger Wappen. 5 Jahrgänge. | 5 Rt. |
| 308. | Ernst und Albrecht von Sachsen. Pfennige mit den Schwertern u. Landsberger W. 3 Jahrg. | 3 Rt. |
| 309. | Dergleichen Gepräge auf Löwenpfennige geprägt. 8 Verschiedenheiten. | 8 Rt. |
| 310. | Pfennig mit dem Rautenschild und Löwen. | Rt. |
| 311. | Pfennig mit dem Rautenschild. | Rt. |
| 312. | Mühlhausen. Pfennige. 8 Jahrgänge. | 8 Rt. |
| 313. | Erfurt. Pfennige. 7 Jahrgänge. | 7 Rt. |
| 314. | Stolberg. 4 Pfennige mit dem schreitenden Hirsch. | 4 Rt. |
| 315. | Schwarburg. 5 Pfennige verschiedenen Gepräges. | 5 Rt. |
| 316. | Henneberg. 4 Pfennige verschiedenen Gepräges. | 4 Rt. |
| 317. | Altenburger Pfennige. 3 Verschiedenheiten. | 3 Rt. |
| 318. | Hessische Pfennige. 9 verschiedene Gepräge. (davon 1 zu den Doubletten) | 9 Rt. |
| 319. | Öttingen. W. 1. 2 verschiedene Pfennige. | 2 Rt. |
| 320. | Nürnberger Pfennige. 6 Jahrgänge. | 6 Rt. |
| 321. | Nördlinger Pfennige. 5 Jahrgänge. | 5 Rt. |
| 322. | Bamberg. Georg v. ~~Schaumburg~~ Limburg. 3 Pfennige. | 3 Rt. |
| 323. | Friedrich. 3 Ansbacher Pfennige. | 3 Rt. |
| 324. | Ludwig v. Pfalz Mosbach. Pfennig. | Rt. |
| 325. | Pfennig mit Löwe und Balken. | Rt. |
| 326. | Pfennig mit Löwe und Adler. | Rt. |
| 327. | Pfennig mit dem Mohren. | Rt. |
| 328. | Pfennig mit wachsendem Löwen über Schild mit Reiler. | Rt. |
| 329. | ~~Glogau~~ Görlitz. Drei Heller. | 3 Rt. |
| 330. | Ratibor. Heller. | Rt. |
| 331. | Helfenstein (?) 2 Pfennige (davon 1 zu den Doubletten) | 2 Rt. |
| 332. | Joachim I v. Brandenburg. 2 Pfennige. | 2 Rt. |
| 333. | Herzoglich braunschweigischer Hohlpfennig mit den beiden Leoparden. | Rt. |
| 334. | Anhalt 2 Hohlpfennige. | 2 Rt. |
| 335. | Pommern. Hohlpfennig mit dem Greif. | Rt. |
| 336. | Erfurt. Hohlpfennig. | Rt. |
| 337. | Coburger Hohlpfennige. 13 Jahrgänge. | 13 Rt. |
| 338. | Sächsische Hohlpfennige mit dem Rautenschild. 10 Jahrgänge. | 10 Rt. |
| 339. | Wilhelm. Hohlpfennig mit den Kurschwertern. | Rt. |
| 340. | Friedrich, Johann, Georg. 4 Hohlpfennige mit den Kurschwertern und dem Rautenkr. | 4 Rt. |
| 341. | 3 Hohlpfennige mit Löwenschild. | 3 Rt. |
| 342. | Unbestimmter Hohlpfennig. | Rt. |

Von Hrn. M. Wechsler, 18 M. Nr. 1998/87

343 Herennius Etruscus, Alexandria. Pot.
344 Karl v. Anjou, halber Salut. N

Von Hrn Mihr Chund in Rawal Pindi in Indien (für 2 £. Nr. 2187/87).

345 Spalirisus und Azes, die Tetradrachme. AR
346 ~~Mao~~ Strato I. Kopf Rf Nike. viereckig. Æ.

Von Hrn. Chanda Mall in Rawal Pindi (für 6 £ 13 sh. 11 p. Nr. 2594).

347 Manes. Reiter. Rf schreitende Pallas. □ Æ.
348 Vonones u. Spalahara. ~~Stier~~ Steh. Figur Rf Pallas □ Æ
349 Heliokles. Herakleskopf. Rf Elephant □ Æ
350 Diomedes. Steh. Dioskuren Rf Stier. □ Æ
351 Azes. Flussgott Rf Steh. Göttin □ Æ.
352 " dsgl. Æ.
353 Spalirisus. Steh. König Rf. Sitz. Zeus. □ Æ.
354 Unbest. Bactrier. Stier. Rf Dreifuss. □ Æ.
355 Schmuckstück, nach byzant. Goldm. v. Justinian u. dgl. ... NOXV. N.

Von Hrn Hahlo (72 M. 50 pf.) Nr. 1870. (+14,50 Mrk.)

356 Marie Stuart. Brustbild. Rf. Wappen 1561. Münze AR
357. Arnold. Soester Denar. AR.
358. Wezilo von Mainz. Obol. AR.
359. Würzburg. Berthold v. Henneberg. Denar. AR.
360. Würzburg. Johann v. Egloffstein. Denar. AR.
361. Augsburg. AR.
362. Landgraf Hermann v. Thüringen. Reiterbracteat. AR.
363. Baiern. Halbbracteat mit Reiter u. Löwe. Heinrich d. L. (?) AR.

Geschenk des Herrn Direktor Dr. Pinder in Cassel.

364. Herzfelder Bracteat mit der Umschrift: HERT } aus einem hessischem Funde. AR.
365. Erfurter Bracteat mit der Umschrift: NVNV } aus einem hessischem Funde. AR.

Geschenk des Hrn Director Martini.

366 Soter megas v. Baktrien, mit indischer u. griech. Schrift. Æ.
367 Unbestimmter später Baktrier " " " Æ.

Geschenk des Herrn Grafen Radolinski, Hofmarschall Sr. K. K. Hoh.

368. Adalbero v. Metz. AR.
369. Freisingen. Herzog Heinrich. AR.
370. Strassburg. Otto Magnus. AR.
371. Salzburg. Ruodbertus. AR.
372. ~~Regen~~ Augsburg. VVd im Portal. Hälfte. AR.

373. Regensburg. Obol. Heinrich. ELN — AR.
374. Quedlinburg. ottonischer Denar — AR.
375. Otto III Adelhaid. — AR.
376. Boleslaus v. Polen (Kehrs. Adelhaid) Bruchstück. — AR.
377. ottonischer Denar mit Monogramm. — AR.
378. Bruchstück eines böhmischen Denars mit MIZLETA — AR.
379. Bruchstück eines böhmischen Denars mit dem Brustbild eines Geistlichen unter dem Giebel — AR.

Von Hrn Dr. F. Dümmler, Halle
Geschenk.

380 Barbarisirte Didr. Philipp's II. Fundort Deš in ~~Serbien~~ Siebenbürgen

22 Nov. Geschenk des Comité zur Errichtung von Monumenten für Hofrath Rudolf von Eitelberger. (Edm. Graf Zichy.)

381. Bronzemedaille auf R. v. Eitelberger. — Æ.

Von Hrn Direct. Assist. Dr. v. Luschan aus Kleinasien mitgebracht. 600 M. (713/87)

382 Stratonicea, Zeuskopf Rf Stehende Artemis. Unedirtes Didrachmon — AR.
383 Gythium, Domna Rf Zwei Figuren — Æ.
384 Asine, Geta Rf. Stehende Tyche — Æ
385 Cyme, Artemiskopf ✗ Gefäss — Æ.
386 Cos, Caracalla ✗ Stehender Herakles — Æ
387 Ariassus, Antoninus P. Rf. Sitz. weibl. Figur. — Æ
388 KET (wohl Etenna = Ketenna) Artemiskopf ✗ Keule — Æ.
389 dsgl. — Æ
390 Isindus. Artemiskopf ✗ Ähre — Æ.
391 dsgl. — Æ.
392 ~~Perga~~ Ephesus, Valerian. ✗ Artemis — Æ.
393 Side, Aurelian ✗ Stehende männl Figur (Apollo) — Æ.
394 Sillyum Apollokopf Rf Sitzender Zeus. — Æ.
395 KO (wohl Iconium). Zeuskopf ✗ Löwe. — Æ.
396 Cibyra, Medaillongrösse, Sept. Severus ✗ Stehende Tyche — Æ.
397 Caesarea Commagenes, Commodus ✗ Schrift — Æ.
398 Carrhae, Decius Rf Kopf d. Tyche u. kleine Figur — Æ.
399 Byzantin. Kupfermarke. Zwei bärtige sich begrüssende (?) Heilige. Rf. Schrift. — Æ.

Von Hrn Dr. v. Loga (25 M.) 3119/87.

400 Damastium, Didrachmon von gutem Styl. — AR.

Geschenk des Preisausschusses der internationalen Ausstellung von Erzeugnissen u. Bedarfsartikeln der Bäckerei, Conditorei und verwandten Gewerbe zu Dresden. 1887. (Taucher)

401. Silberne Medaille für hervorragende Leistungen. — AR.

Geschenk des Herrn F. Chaurren, Kriegsminister v. Chile durch Vermittlung des Herrn Consul Zanartu.

402. Bronzemedaille auf den Krieg Chile's gegen Peru und Bolivia. 1884. Æ.

Geschenk des Herrn Regierungsrath v. Brakenhausen.

403. Bronzemedaille auf Hans v. Borwitz und Harttenstein. Heroldsmeister Æ.
404. Bronzemedaille auf Max v. Brakenhausen. stud. jur. Æ.
405. Bronzemedaille auf Carl Rackwitz. Rittergutspächter. Æ.

Auf Grund der Genehmigung Sr. Excellenz des H. Minister Dr. v. Gossler im Tausch gegen 37 Münzen des Mittelalters (Strassburg, Otto I. Bruno v. Trier (2 ex). Adela. Ottonischer obol v. Köln. Speier. Wigmann v. Mgd. (2). Dietrich v. Halb. Eberhard v. Naumb. Heinrich v. Fulda. Dietrich v. Brena. Bernhard v. S. (3) Eilenburg. Rupert v. Mgd. (2) Otto v. Mgd. Iserlohn (2) Limburg. Warburg. Aachen. Soest. Heinr. Herford. Hannoverscher Witten. Treptow. HERGODERTE. Sinzig. Gangelt. Schonvorst. Adolf v. Berg. Wilh. v. Limb. Münster. Borbecker Gr. Soph. v. Ess.) vom Herrn Landgerichtsrath Dannenberg erworben.

406. Arles. Ludwig d. Fromme. AR.
407. Arles. Erzbischof Stephan. AR.
408. Tours. Groschen mit SANCTVS MARTINVS (nur noch ein Exemplar in der Saml. Gariel bekannt) AR.
409. Venedig. Alois Contarini. ½ scudo della croce. AR.
410/411. Litthauen. Kieystut (Mem. St. Pet. 1. 20. 2.) 2 AR.
412. Bulgarien. Joh. Schirwan. Lj. III. 4/5. AR.
413/414. Stef. Gjorgjevic. Lj. XIII. 33. 32. 2 AR.
415. Wenzel v. Böhmen. Schriftbracteat. AR.
416. Heinrich d. Löwe. Halbbracteat. HEINRICVS PVER. (nur ein verschollenes im 18 Jahrh. publ. Stück bekannt, jetzt wohl beim Herzog v. Cumberland). AR.
417. Heinrich d. Löwe. überprägter Denar. AR.
418/419. Goslar. Hermann. Dbg. 691. (2 Ex.) 2 AR.
420/421. Z. f. N. VI. T. 2. 42. (2 Ex.) 2 AR.
422. Verdun. Reginbert. Dbg. 102. AR.
423/429. Kuinre. HENRICVS COMES. (7 Versch.) 7 AR.
430/431. Zwolle. (2 Versch.) 2 AR.
432. Bernhard III v. Lippe. AR.
433. CIVITAS LVNDON. Nachprägung. AR.
434/435. Kufische Münzen. 2 AR.

(aus dem Funde v. Ribnitz vrgl. Z. f. N. XV.)

Geschenk der Magistratsbehörde der Stadt London.

436. Bronzemedaille „in commemoration of the visit of the colonial and indian representatives to the City of London 25th Juni 1886. Æ.

Geschenk d. Hrn. Menz.

437. Jeton von Ludwig XVI. mit Reiterstandbild. Æ.

## Geschenk des Pfarrer Romberg und des Kirchenvorstandes zu Ferndorf b. Siegen.

438. Denar des Heinricus comes. – Gefunden in der Kirche von Ferndorf, unter d. Altar. Æ

30 Jan. Von Hrn. Sabbas in Smyrna. 10 Mark.

439 Teos, Octavia Neronis. Rf. Steh. Bacchus. Æ.
440 Abydos, Kopf v. vorn Rf. Adler Æ.
441 Smyrna. Rf. drei Ähren. Æ.
442 ΒΑΣΙ ΣΑΥ. Saulaces v. Kolchis? Kopf des Helios v. vorn Rf. Blitz. Æ.

Von Hrn Thieme in Leipzig. 30 M.

443 Panticapaeum. Ameise Rf ΓΑΝΤ im Quadratum incusum. Æ ½

Von Hrn Hoffmann in Berlin. 12 M.

444 Hadrian, Divus. Denar mit Lorbeerkranz (unedirt) Rf. Adler. Æ

## Von Herrn Ickler in Obergeis aus dem Funde von Hof-Erzebach.

445/447. Siegfried von Hersfeld. (sitzender Abt.) Æ Brakteat
448/450. Siegfried von Hersfeld. (Heiliger u. Abt.) "
451/453. Johann von Hersfeld. (stehender Abt.) "
454/456. Johann von Hersfeld. (sitzender Abt.) "
457/459. Dynast aus der Gegend von Hersfeld. (fahne u. Liliensceptr.) "
460/462. Dynast aus der Gegend von Hersfeld. (Schwert u. Liliensceptr.) "
463. Dynast aus der Gegend von Hersfeld. (Schwert u. Liliensceptr.) "

Von Hrn. Wiedemann, Smyrna. 120 frcs.

464 Dioclea Phrygiae, Elagabal. Rf. Steh. Demeter. Æ.

Von Hrn Dr. Schwarz (aus Heraklea in Bithynien mitgebracht) 5 M.

465 Heraclea Bithyniae. Herakleskopf Rf. Lauf. Löwe. Æ.
466 " " Diadumenian, Rf Steh. Asklepios Æ.

Von der Akademie d. Künste.

467 Medaille auf die Jubiläums-Ausstellung. Æ.

Von Hrn Dr. Schuchardt, aus einem Funde in Smyrna. 16 M.

468–76 Apollokopf ⚹. Sitz. Homer. 9 Æ.
477–83 Tychekopf ⚹ Steh. Tyche mit kleiner Nike. 7 Æ.

Von Hrn. A. Jungfer. 10 M.

484 Siegelstempel des „Otto von Herpiestopp". Helm. 14 oder Anf. d. 15. Jahrh. Æ.

| | | | |
|---|---|---|---|
| 11 Febr. | | | |
| | | Von Herrn Mihr-Chund in Rawal-Pindi in Indien. 50 £. | |
| | 485 | Archebius Rf. Reiter mit bakt. Umschr. des Philoxenus. Tetradr. | R. |
| | 486 | Diomedes v. Baktrien. Rf. Dioskuren. Tetradr. | R. |
| | 487 | Strato I " " Pallas. " | R. |
| | 488 | " " , lebelustes Brustbild Rf. Pallas. Tetradr. | R |
| | | Von Herrn Werner (Archiereus & Köder) Leipzig. 5 M. 30. | |
| | 489 | Francesco Gattilusi, Herr von Lesbos. Knieender Fürst Rf. Agnus Dei. Soldino, unedirt. | R. |
| | | Von Herrn J. Grünfeld. Berlin. 1300 M. | |
| | 490 | Steinmodell zu einer Medaille des Kurpr. Distelmeier, Kurmärk. Kanzler. Æ 65. †1588. | Stein. |
| | | Von Herrn Hess, Frankfurt a. M. | |
| | 491 | Sitten, nervinz. Triens. SIDVNIS CIVITATE FIT ✠ GRATVS MVNITARIVS | R. |
| | 492 | Bosnien, Stefan Thomas 1443–61 | R |
| | 493 | Serbien. 1234–41 Wladislaw | R |
| | 494 | Wallachei Wladislaw I 1360–73 | R |
| | 495 | Bulgarien Stracimir 1371–97 | R |
| | | Von Herrn Hahlo, Berlin. 53 M. 75. | |
| | 496 | Caesaraugusta, Caligula mit Titel PAER PATRIAE. | Æ. |
| | 497 | Aquileia, Gregorius, mit ELECTVS. Typus der Matapane | R |
| | 498 | Unbest. süddeutscher Brakteat | R |
| | 499 | Hohlpfennig v. Lüneburg a. d. Lenne | R |
| | 500 | Joh. Eustachius, Deutsch-Ordensmeister. Sterbegroschen 1627 | R |
| | 501 | Conventsthaler 5 Frcs | R |
| | 502 | do 2 " | R |
| | 503 | do. 1 " | R |
| | 504 | do ½ " | R |
| | | Von Herrn Quadflieg in Monheim. 60 M. | |
| | 505. | Franz II v. Bretagne. | R. |
| | 506. | Ludwig I v. Savoyen. | R. |
| | 507. | Hermann v. Köln. Deutzer Groschen. | R. |
| | 508. | Dietrich v. Köln. Kölner Groschen. | R. |

aus einem Funde im Hause des Quadflieg in Monheim.

Geschenk des Herrn Oberförster durch H. D. Voss vermittelt

| | | | |
|---|---|---|---|
| | 509. | 2 Heller v. Schwäbisch Hall. (zu den Dubletten gelegt.) | 2 R. |

Auf Grund der Genehmigung Sr. Excellenz des Herrn Minister Dr. v. Gossler von Herrn v. Kulodorf in Callies gegen einen Siegburger Hohlpf.

| | | | |
|---|---|---|---|
| | 510/511. | 2 brandenburgische Obole | 2 R. |
| | 512. | 1/15 gr. 1600. | R. |

## Geschenk der Akademie der Künste.

513. Die zur Verloosung gelangte Silberne Medaille auf die Jubiläumsausstellung zu Berlin. AR.

Von den Hrn Marcuard, Krauss & Cie in Paris (1215 M. 60 pf). (Nr. 701/88).

514 Camirus. Blatt Rf KAMI PEΩN. Didrachmon AR.

515 Petthaloi (Thessaloi ?) in Thessalien. Zeuskopf Rf Pferde vorderthei ΠΕΛΛΑΟΤΕΤ. Æ.

## April 1888.

26 April

Von Herrn L. & L. Hamburger in Frankfurt a. M. 1500 M. (2745/1885)

1 Didia Clara Rf HILAR~~ITAS~~ TEMPOR Stehende Hilaritas. (1500 M gefordert) aus Samml. Fürst Ercolani in Bologna AV.

2 Carl d. Grosse Rf EX METALLO NOVO. (90 M ) AR.

Von Hrn Hoffmann in Paris (Auction Belfort) 460 fr. 548/88

3 C. Antonius, Bruder des Triumvir. Denar mit Brustbild der Macedonia und Priesterinsign. AR.

Von Herrn Ad. Hess in Frankfurt a. M. (5000 M.) 1103/1888.

4 Medaille auf Georg Herman (Augsburg) 1530 Rf. Licht, Helm u. 2 Schilde Æ.

5 " " Martin Pfinczing 1532 Rf. Waffen u. 2 Helme. Æ.

Von Hrn Lawson in Smyrna. 350 M. 1102/88.

6 Holmoi in Cilicien. Steh. Pallas Rf ΟΛΜΙΤΙΚΟΝ Steh. Apollo. Unicum, unedirt. Didrachmon. AR.

Vom Grafen v. Hohenwart-Gerlachstein (45 mrk.) 972/88.

7. Ludwig II. Strassburg. AR.

8. Karl d. Einf. Laon. AR.

9. Ferdinand II. Valencia. (Heiss. 191. 8.) AR.

Von Herrn A. Meyer. (2,5 mrk.) 1105/88.

10. Bronzemedaille auf den Botaniker Kützing Æ.

Von Herrn A. Weyl. (74 mrk.) 1104/88.

11. Blei. Medaille auf Bischof Melchior v. Würzburg Æ. Blei

12. Jeton auf den Untergang der Armada AR.

13. Joachim u. Albert v. Brdb. Berliner Halbgroschen AR.

14. Bischof Erich v. Osnabrück. Albus. AR.

15. Albert v. Sachsen für Friesland Æ.

16. Schüsselpfennig. Manderscheid AR.

17. Oldenburg. Bracteat. AR.

18. Hamburg. Bracteat. AR.

19. Brandenburg. Adlerbracteat. AR.

20/23. Unbestimmte Bracteaten, vermuthlich versprengte Stücke des Fundes v. Dahsau. 4 R.

Von H. Hahlo u. Wasehersleben. (285 mrk.) 522/88.

24. Kleiner schlesischer Bracteat mit dem Kopfe des Täufers zw. 1 2 R.
25. schles. Denar. IVVENVM BOLKO. (v. S. 9-37.) R.
26. Bolesl. IV. Liegnitz Brieg. Brieger Denar. (1311-1346. + 1352.) R.
27. schlesischer Bracteat mit Muschel R.
28. Schweidnitz. Heller. R.
29. Troppau. Heller. (Przemislaus II.) R.
30. Löwenberg. Heller. R.
31. Bolkenhayn. Heller. R.
32. Namslau. Heller. R.
33. Kosel. Heller. R.
34. Gr. Glogau. Heller. (unter Glogau gelegt, nach Friedensberg) R.
35. Gr. Glogau. Dreier. (zu Teschen, Ferdinand II.) R.
36. Herrnstadt. Dreikreuzer 1622. Georg Rudolf v. Liegnitz-Brieg. R.
37. Schweidnitz. Heller. 1622. Dreikreuzer. R.
38. Brieg. Reif Pfennig. 1621. (Georg Rudolf) Æ.

Von Herrn Hahlo. (1058 0 mrk.) 523/88.

39. Claudius Sothieus. Rv. PAXAETERNA Abr. SPQR Æ.
40. Victoria v. England. Shilling. 1887. R.
41. Congo. 10 centimes. 1888 Æ.
42. Congo. 5 centimes. 1888. Æ.
43. Congo. 2 centimes. 1888. Æ.
44. Congo. 1 centime. 1888. Æ.
45. Henneberger Bracteat. R.
46. Henneberger Denar. R.
47. Henneberger Denar. R.
48. Henneberger Dreier. 1561. R.
49. Henneberger Dreier. 1692. (Sachsen Meiningen.) R.
50. Henneberg. Einseitiger Silberpfennig (Johann III Graf v. Henneberg, Abt v. Fulda.) R.
51. Ilmenauer Dreier 1693. (Sachsen Meiningen.) R.
52. Diedrich v. d. Mark. Dinslaker Groschen mit stehendem Grafen R.
53. Silberner Siegelstempel. S: Iehan de villers. R.
54. Jeton auf den 22 März 1888. (an Stelle der in Rechnung gestellten 5 den Congomünze) Æ.

Von der Kgl. Eisenbahndirection, Bromberg.

55 Rechenpfennig von Wolf Laufer, Nürnberg, 16. Jahrh. — Æ.

Von Hrn Rollin & Feuardent in Paris (Auction P. d'Amécourt) für 6710 frcs. (Nr. 1311/88). 6100 + 10%

56 Uranius Antoninus, Rückseite CONSERVATOR AVG der Elagabalstein auf der Quadriga. — AV.

Geschenk des Herrn Major a. D. v. Maltitz.

57. Siegelstempel der Kön. Pr. Land- u. Stadt Gerichts-Kanzlei zu Aken. — Æ.
58. Siegelstempel der Gesellenkranken casse d. vereinigten Gewerke in Burg. — Æ.

Von Herrn Zischank in München. 13 mk. 1294/88.

59. Nürnberg. Bürgergulden. — Æ.
60. Nürnberg. halber Bürgergulden. — Æ.
61. Schwäbischer Bracteat. — AR.

Von Herrn Jungfer in Berlin. 13,50 mk. 1169/88.

62. Demmin. Sechsling — AR.
63. Anclam. Sechsling. — AR.

Geschenk der Akademie d. Künste.

64 Medaille auf die Kunstausstellung von 1887. — AR

Geschenk Sr. Exc. des Hrn Ministers v. Gossler.

65 Byzanz Leo VI und Alexander. Rf Schrift. — Æ.

Auf Grund der Genehmigung Sr. Exc. des Herrn Minister Dr. v. Gossler im Tausch gegen 4 Bracteaten (Riedlingen, Rheinau, hess Dynast, Nördlingen) von Herrn Ritter R. v. Höfken in Wien erworben.

66. Heinrich von Constanz. Bracteat. — AR.
67. St. Gallen. Bracteat. — AR.
68. Überlingen. Bracteat. — AR.
69. Friedrich Barbarossa. Bracteat des Zwickauer Fundes. — AR.

Von Hrn Spiridon in Paris (900 fr). 1504/88

70 Goldene Bulle des Kaiser Friedrich Barbarossa. Av. ~~Thronender~~ Kaiserbrustbild Rf Ansicht v. Rom

Von Hrn Lambros, in Berlin gekauft. (3631 Mark 90 pf) 1505/88.

71 Aëropus, Didrachmon. Kopf r. Rf ΕΡΟ.Ο Pferd. Unedirt (jetzt im Catalog Bd II beschr.) — AR.
72 Mesma, Didr. mit corinthischen Typen und ΜΕ — AR
73 Chalcidice, Didr. von herrlichem Styl und erster Erhaltg. ΕΠΙΠΟΛΥΞΕΝΟΥ bei der Lyra. — AR (Catal.! Maced.)
74 Anactorium " mit corinth. Typen ΑΝΑΚΤ neben dem Pallaskopf. — AR

| | | |
|---|---|---|
| 75 | Abydos, Didrachm. Apollokopf Rf. Adler. | AR |
| 76 | Chios. Sphinx Rf Diota ΒΑCΙΛΕΩC ΑΝΤΙΟΧΟΥ ΔΩΡΟΝ | AR. 4. |
| 77 | Cyprischer König: Stasioikos und Timocharis (?) Kopf Rf Weibl. Figur auf dem Stier. | AR. 7 |
| 78 | Unbestimmte (cilicische ?) Weibl Kopf v. vorn Rf Kopf des Gottes Besa v. vorn. | AR 1. |
| 79 | Tragilos (Traelium) Hermeskopf Rf Blume | Æ. 4 (Catal. Maced.) |
| 80 | Phaloria. Apollokopf Rf ΦΑΛΩΡΙΑΣΤΩΝ Artemis auf dem Felsen sitzend | Æ. 6. |
| 81 | Pharsalus. Pallaskopf von vorn Rf. Reiter und Fussgänger ΦΑΡΣ | Æ. 5½ |
| 82 | Athamani Apollokopf r. Rf Stierkopf | Æ. 4 |
| 83 | Minoa, Antoninus Pius | Æ. 5. |

Von Hrn Prof Dr Conze resp. Dr. Puchstein aus den Ausgrabungen von Pergamum überwiesen.

| | | |
|---|---|---|
| 84. | Augustus Rf AVGVSTVS im Kranz. Unbestimmt, wird nach Caesarea in Trachonitis zugetheilt. | Æ. |
| 85. | Johann III Kaiser v. Nicaea Rf Brustb. des h. Georg | Æ. |
| 86. | Byzantin. Bleisiegel. | PL. |

Von Herrn Hering in Fischendorf. (50 pf.) 1624/88.

| | | |
|---|---|---|
| 87. | Weissenburg. Kohlpfennig. 1624. | AR. |

Geschenk des Herrn Landrath Haniel in Moers.
(aus einem im Kreise Moers gehobenen Funde.)

| | | |
|---|---|---|
| 88. | Friedrich Erzb. v. Cöln. Albus | AR |
| 89. | Werner Erzb. v. Trier. Oberwesel. | AR |

Geschenk des Herrn Ritter R. v. Höfken. (1720/81.)

| | | |
|---|---|---|
| 90/92. | Drei braunschweigische Löwenpfennige. | 3 AR. |
| 93. | Moritzpfennig. | AR. |
| 94. | Anhalter bracteat. | AR. |
| 95. | Hersfelder bracteat. (fulda) | AR. |
| 96. | Böhmischer bracteat. | AR. |
| 97. | Süddeutscher halbbracteat. | AR. |

Geschenk des Herrn Dr. Dressel.

| | | |
|---|---|---|
| 98. | Karl II v. Anjou. | AR. |
| 99. | Sixtus V. | AR. |
| 100. | Lucca. (zu den Doubletten) | Æ. |
| 101. | Ragusa. (zu den Doubletten) | Æ. |
| 102. | Unbestimmte Kupfermünze (ΛΓVSTVS Krieger. – COS II ΛΡ Kopf) | Æ. |

Geschenk eines Ungenannten.

| | | |
|---|---|---|
| 103. | Münzmeisterjeton. | Æ. |

## Geschenk des Herrn Dr. Dressel.

104. S. Marino. 10 cent. 1875. — Æ.
105. Victor Emanuel v. Italien. 1 cent. 1867. — Æ.
106. Spanien. 10 centesimos 1870. — Æ.

## Geschenk des Herrn Colmar Schmidl.

107. Italienisches Gewicht. T 3. — Æ

## Vom Herrn Direktor Dr. Bode aus den Beständen der Abtheilung der christlichen Sculpturen überwiesen.

108. Wachsmedaille des Georg Wahre aus Regensburg. 1588. in alter Holzbüchse. — Wachs-
109. Holzmedaillon mit dem Brustbild Karls V. — Holz-
110. kleines Holzmedaillon (Damenstein) mit dem Bildniss der Königin Maria v. Ungarn. — Holz-
111. kleines Holzmedaillon (Damenstein) mit weiblichem Bildniss (wohl Anna, Gem. Ferdinand I.) — Holz-
112. Wachsmedaille (Abdruck, aus alter Zeit) H. Truchsess. — Wachs-
113. Wachsmedaille. L. Truchsess. — Wachs-
114. Holzschnitzerei, männliches Brustbild, auf schwarzes Holz geklebt. — Holz-
115. Holzschnitzerei, Brustbild des Königs Ferdinand I, auf schwarzes Holz geklebt. — Holz-
116. Holzschnitzerei, Brustbilder Maximilians I und Friedrichs des Weisen. — Holz-
117. Silbergetriebenes Brustbild Karls V oder Ferdinands I. schlechtes Machwerk. zu den Doubletten gelegt. — AR.

## Geschenk des Herrn Prof. Richter.

126. Katharina II v. Russland. 1794. lepta. — Æ.

## Von H. Rollin et Feuardent in Paris. (1884/88) 2761 Nummi.

119. Brutus. Aureus, vom Casca geprägt. — N.

## Geschenk der Hrn. Peter Hermann von Mumm

120 Silberne Medaille auf Hermann Mumm v. Schwarzenstein — AR

## Geschenk Sr. Exc. des Herrn Ministers Dr. von Gossler

121 Silberne Medaille auf das Stiftungsfest der Universität Bologna — AR

## Geschenk eines Ungenannten.

122 Athen (oder Euboea) Obol mit Rad und Quadratum incusum — AR
123 " " " " Gorgoneion " " — AR
124 " Halbobol mit stehender Eule ganz von vorn — AR
125 Sicyon KD. Silberne. mit Löwe u. fliegender Taube. — AR 1.

## Geschenk des Herrn Prof. Richter.

126. Katharina II v. Russland. 1794. lepta. — Æ.

Æ.
Æ.
Æ.
Æ

Geschenk der Kgl. Regierung zu Magdeburg.
(Abtheilung für directe Steuern, Domainen und Forsten.)
aus dem Funde von Gr. Rosenburg.

127/129. Albrecht der Bär. } Bracteaten. (1 Stück von den 3 an Hrn. Baker-Feld als Dubl. verkauft.) 3 AR.
130. Moritzpfennig. AR.

Geschenk des Herrn Pfarrer Thieme in Steuden bei
Teutschenthal aus dem Funde in der Kirche von Dornstedt (1879)
bei Schraplau, überwiesen durch S. Exc. den Herrn
Kultusminister von Gossler.

Wachs-
Holz-
Holz-
Holz-
Wachs-
Wachs-
Holz-
Holz-
Holz-
let- AR-

131. 9 schwäbische Heller. (zu den Doubletten gelegt.) 9 R.

Geschenk des Herrn Jokoloski in Lima.

132. Stanislaus August von Polen. 4 gr. 1787. (zu den Doubletten gelegt.) AR.

Geschenk des Herrn Regierungsrath v. Brakenhausen.

133. Bronzemedaille auf den Künstler und seinen Sohn. Æ.

Geschenk des Herrn Director Grunow.

134. Karlsbad. Privat-Bleimünze des Carl Stadler. 2 kr. (zu den Doubletten gelegt.) Æ.
Marienbad.

Von Hrn F. Reichart (25 M.)

Æ. 135 Aureus des Constans, Rf. Stehende Securitas. N.

Von Hrn Mihr-Chund in Rawal-Pindi (Indien) 2 £.

N. 136 Agathocles, Königin v. Bactrien Rf. Sitzender Heraklas Æ II

Von Hrn Stilianopulos, Berlin (14 Mark)

AR 137 Pergamum, Commodus Rf. Tempel, darin stehender Asklepios. Æ. 9.
138 Andronicus II. Palaeologus mit s. Sohn Andronicus 1325-28. R
139 Manuel I 1238-63 } abgestempelt als Doubletten gekauft, um sie fortgeben
AR 140 Constans II u. Constantin IV. } zu können. Zu den Doubletten gelegt. R

Von Herrn Director Dr. Bode. (3155/88) 105 frcs. (in Italien für das Münzcab. angekauft.)

141. Broncemedaille auf Karl den Kühnen von Burgund. Æ.
142. Broncemedaille auf Mathias von Ungarn. Æ.

Von Herrn K. Jungfer. (3856/88) 60 mk.

143. Einseitige Bleimedaille auf den Kurfürsten Joachim II v. Brandenburg. R.

Von Herrn J. Hahlo. (2344/88.) 135 mk.

144. Silberne Medaille auf Leonhart Durneiser zum Thurn. 1573. R.

Von Herrn M. Larman Sala. (1787/88.) 47 mtk.

145. Vargas. Æ.
146. Valencia. Philipp. Æ.
147. Barcelona. Jacob. Æ.
148. Guiana. Æ.
149. Tarragona. Æ.
150. Manresa. Æ.
151. ~~Bugere (Emporiae)~~ Lerida. Æ.
152. ~~Serona~~ Tarrega. Æ.

Von Herrn C. G. Thieme in Leipzig. (2681/88.) 10 mtk.

153. Mainz. König Konrad I. Denar. R.

Von der Kasse der Königlichen Museen. (2428/88.)

154. Friedrich deutscher Kaiser, König von Preussen. 20 mtk. 1888. A.
155. " " " 10 mtk. 1888. A.
156. " " " 5 mtk. 1888. R.
157. " " " 2 mtk. 1888. R.

Von dem Königl. Landrathamte zu Alfeld. (2896/88.) 50 mtk.

158. Heinrich I. v. Hildesheim. Bracteat mit vollem Namen in der Umschrift. aus dem Funde R.
159/160. Bracteaten mit der Umschrift: EPC (HIL). Ein ganzes Stück und eine Hälfte. von kl. Frieden 2 R.
161/165. Bracteaten eines unbestimmten Bischofs, mit A A im Felde, wohl in Alfeld geprägt. 6 R.
166/184. Unbestimmte hildesheimer Bracteaten, 17 ganze und 2 Bruchstücke. 19 R.
185/186. Herzoglich Braunschweig lüneburgischer Bracteat mit 2 Vögeln unter dem Löwen. 2 Br. 2 R.

Von Herrn Livonius zu Wendisch Carstnitz bei Lupow. (2824/88.) 45 mtk.

187. 218 Denare und 5 Bruchstücke, die Auswahl aus dem Denarfunde von Lupow. 223 R.

Geschenk des Herrn A. Meyer.

188. Bronzemedaille auf den Geh. Commerzienrath H. W. A. Warschauer. 1874. (Scharff) Æ.

Geschenk des Herrn Bankinspector Bahrfeldt.

189. Denkmünze aus schlechtem Metall auf Kaiser Friedrich III (Leone leiden ohne zu klagen.) Æ.

Geschenk

der 1 Gruppe der kunsthistorischen Sammlungen des allerhöchsten Kaiserhauses v. Oesterreich.

(Antiken und Münz-Sammlung.)

190. Silberne Medaille auf die Errichtung des Kaiserin Maria-Theresia-Denkmals in Wien. R.

Geschenk des Herrn Jonas D. Cohen i. Warschau.

191/193. Drei Wendenpfennige. 3 R.

21 Dec
194 Alexander
195 Johannes
196–198
199 Baldrin
200. Glückwu
201. Silberne M
202. Dieselbe M
203. Paestum.
204. Regensbur
205 Gadara,
206. Laibach.
207. Wildeshau
208. Salzburg.
209. Peter von C
210. Philibert v
211. Emmerich
212. Boleslaus
15 Febr. 89
213. 134 amerik
(Auch befin

21 Dez

## Geschenk des Hrn Joh. Schneller.

194 Alexander II v. Judaea (Stern ✕ Anker) — Æ.
195 Johannes Hyrcan " (Schrift ✕ Füllhörner) — Æ.
–198
199 Balduin v. Jerusalem (Schlumberger p. 87.) — Æ.

## Geschenk des Herrn Alexander v. Dachenhausen in Göttingen.

200. Glückwunschklippe zum neuen Jahre 1889. — Æ.

## Geschenk der Stadt Hamburg. (Als Doublette fortgegeben)

201. Silberne Medaille auf den Anschluss der Stadt Hamburg an das deutsche Zollgebiet. — AR.
202. Dieselbe Medaille in Bronce. (die 3 andern Æ Exemplare sind nach Göttingen, Kiel, Wien gesandt, AR dem Kunstgewerbemuseum überwiesen.) — Æ.

(16/1 89.)

## Geschenk des Herrn Zinnow in Hamburg.

203. Paestum. Rückseite: Keule. — Æ.

## Geschenk des Herrn Treubrodt in Gumbin bei Stolp.

204. Regensburg. Denar Herzog Heinrich's IV. — AR.

15 Febr. 89

## Geschenk des Hrn. Reg. Rath Müller.

205 Gadara, Gordian III Rs. Schiff. — Æ.

## Von H. Egger in Wien. (3124/88. 21 mrk.)

206. Laibach. Denar nach agleier Art. — AR.

## Von H. Dr. Basthgen in Bremen. (3165/88. 30 mrk.)

207. Wildeshausen. Friedrich von Schagen. Denar. — AR.

## Von H. Kölbel in Strehlen. (3354/88. 18 mrk.)

208. Salzburg. Leonhard von Keutschach. Goldgulden. 1514. — N.

## Von H. Pezza. (3604/88. 180 frcs.)

209. Peter von Cornillan. — AR.
210. Philibert von Naillac. } Hochmeister des Johanniter-Ordens. — AR.
211. Emmerich d'Amboise — AR.

Auf Grund der Genehmigung Sr. Excellenz des Herrn Minister Dr. v. Gossler im Tausch gegen 10 römische, darunter 2 silberne und 8 kupferne, Kaisermünzen von Frau Oberstlieutenant Gericke in Posen erworben.

212. Boleslaus Chrobry. Denar mit cyrillischer Aufschrift. — AR.

## Geschenk des Herrn A. Herder in Euskirchen.

213. 134 amerikanische Privatmünzen, zumeist im Jahre 1863 in New-York, einige frühergeprägt. („Auch befindet sich darunter eine unter Marienglas in Messingblech eingekapselte Postfreimarke.") — 134 Æ.

(davon 14 als Doubletten ausgeschieden.)

## Geschenk der Regierungs-Praesidentur in Danzig

214 Antoninus Pius, gefunden bei den Baggerungen in der todten Weichsel auf der Theerie von Mason's Kolzfeld abwärts bis unterhalb Weichselmünde — Æ

## 26 Febr. Geschenk des Hrn Rud. Lemke (durch Hrn H. Kleine)

215 Türkische Silbermünze (Catal. d. Brit. Mus. p. 41 Nr. 68) — R
216 Arab. Silbermünze, vorläufig unbestimmbar. — R
217 Türk. Kupfermünze v. Achmed III. oder Mahmud I. (Cat. Brit. Mus. Nr. 483 oder 538) — Æ.
218 Gallienus, Alexandria. Rf. Adler LIE — Æ
219 Salonina, " Rf. LIΔ Spes. — Æ
220–23 Drei Alexandriner von Gallienus u. Probus und ein Constantius II. für den Dubl. gelegt. — Æ.

## 28 Febr. Geschenk des Hrn G. Brueck in Leipzig. (Steht bei den höchst. Catalogen v. Raum. ab.)

224 Geschriebenes Heft aus der 1 Hälfte des 18. Jahrh., satyr. Gedichte mit eingehefteten Bleiabgüssen satyr. Medaillen. — Als Culturbild nicht ohne Interesse. (12 Bleie). — Blei.

## 7 März. Geschenk der Stadt London.

225. Bronzemedaille von Scharff auf das Jubilaeum der Königin Victoria von England. 1887. — Æ.

## 22 März Geschenk des Hrn Director Martini.

226 Smaria, M. Aurel. Rf. Die beiden Kaiser — Æ.
227 Ninive, Traian. Rf. Adler u. 2 Feldzeichen — Æ.
228 Carausius, Rf. Stehend PIETAS AVGGG — Æ.

## April 1889.

1889.

8 April Von Hrn M. Wecsler. 26 M.

~~229~~ 1. Alexandria, Nerva Rf Schlange. — R.
~~230~~ 2. " Sabina u. Hadrian. 2 Köpfe — R.
~~231~~ 3 " M. Aurel. LI im Kranze — R.
~~232~~ 4 " Domna LA Aequitas — R.
~~233~~ 5 " Mamaea. LIA Pallaskopf — R.
~~234~~ 6 " Elagabal LB Thron. d. Pallas. — R
~~235~~ 7 } A Sev. Alexander. LA Wölfin mit d. Zwillingen. — R
~~236~~ 8 } — R

## 8/9 89. Von Herrn A. Weyl in Berlin. 1017,50 mk.

9/11. Drei südarabische Silbermünzen des 14 Jhrdt. mit Thierbildern. — 3 R.
12. Graf Raimund von Barcelona. Goldstück mit arabischer Schrift. — R.
13. Brandenburg. Denar. Otto I und Erkambold. — R.
14. Quedlinburg. Denar. — R.
15. Worms. Denar. Heinrich III. — R.
16. Worms. Denar. bischöflich. — R.
17. Unbestimmter Denar. (Rheinhessen. Rheinbayern.) — R.
18/19. Unbestimmte Denare. — 2 R.

20. Lorsch. A
21. Lorsch (2
22/26. Worms. 2
27/28. Regensbu
29/30. Regensbu
31/32. Merseburg
33. Constanz.
34/35. Constanz
36. Schwaben.
37. Quedlinb
38. Brandenb
39. Brabant
40. Ludwig
41. Halberstad
42. Heinrich
43. Otto Gra
44/45. Norwegen
46/55. Passeran
56. Savoyen.
57. Friedrich
58. Christian
59. Wilhelm
60. Danzig.
61. Luxemb
62. Neustadt.
63. Unbestim
64. Unbestim
65. Alberduna
66. Godhard
67. Christian
68. Heinrich III
69. Alfonso X
70/71. Leopold II
72. Unbestimm
73. Sophia v. G
74. Boleslaus IV
75/76. Merowing

| | | |
|---|---|---|
| 20. | Lorsch. Abt Markward. Halbbracteat. | R. |
| 21. | Lorsch (?) Unbestimmter Halbbracteat. | R. |
| 22/26. | Worms. Unbestimmte Halbbracteaten. | 5 R. |
| 27/28. | Regensburg. Bischof Gottfried. Halbbracteaten. | 2 R. |
| 29/30. | Regensburg. Unbestimmte Halbbracteaten. | 2 R. |
| 31/32. | Merseburg (?) Unbestimmte Halbbracteaten. | 2 R. |
| 33. | Constanz. Bischof Heinrich. Bracteat. | R. |
| 34/35. | Constanz. Unbestimmte Bracteaten. | 2 R. |
| 36. | Schwaben. Unbestimmter Bracteat mit drei Thürmen. | R. |
| 37. | Quedlinburg. Bracteat mit dem Kopfe der Äbtissin. | R. |
| 38. | Brandenburg. Bracteat mit Adler. Hälbling. | R. |
| 39. | Braband. Sterling von Antwerpen. | R. |
| 40. | Ludwig und Friedrich v. Oettingen. Schilling. | R. |
| 41. | Halberstadt. Domkapitel. Groschen. 1501 | R. |
| 42. | Heinrich v. Stolberg. Groschen mit reitendem Grafen. | R. |
| 43. | Otto Grave de Ritb(erg) Doppelschilling mit deutscher Umschrift. | R. |
| 44/45. | Norwegen. Erich. Sterlinge. | 12 R. |
| 46/55. | Passerano. Billonmünzen. | 10 R. |
| 56. | Savoyen. Emanuel Philibert. | R. |
| 57. | Friedrich Wilhelm d. gr. Kurfürst. 1642. Halbthaler für Preussen. | R. |
| 58. | Christian Ludwig v. Mecklenburg. 1675. 2/3 Thaler. | R. |
| 59. | Wilhelm Landgraf v. Hessen. 1627. Halbthaler. | R. |
| 60. | Danzig. Johann Casimir v. Polen. 1649. Halbthaler. | R. |

964/89. Von Herrn C. G. Thieme in Leipzig. 60 mrk.

| | | |
|---|---|---|
| 61. | Luxemburg. Heinrich (VII als Kaiser) Tournosgroschen von Merode (Poilvache.) | R. |

1026/89. Von Herrn J. Hahlo in Berlin. 164,30 mrk.

| | | |
|---|---|---|
| 62. | Neustadt in Franken. Denar. | R. |
| 63. | Unbestimmter Obol von der Niederelbe aus dem Ende des 12ten Jhrdts. | R. |
| 64. | Unbestimmter Denar. | R. |
| 65. | Albert und Johannes von Brandenburg. moneta maior. | R. |
| 66. | Gothard Ketler v. Livland. Ferding. 1559. | R. |
| 67. | Christian Ludwig v. Mecklenburg. Einseitige Bronzemedaille. | Æ. |
| 68. | Heinrich III v. Castilien. | R. |
| 69. | Alfonso XIII v. Spanien. 1888. 5 francs. | R. |
| 70/71. | Leopold II v. Belgien. 50 cent. | 2 R. |
| 72. | ~~Unbestimmte unteritalische Bronzemünze.~~ Lebetur Joviae | Æ. |

1963/88. Von Herrn Hess in Frankfurt a/M. 198,35 mrk.

| | | |
|---|---|---|
| 73. | Sophia v. Braband. Denar von Frankenberg in Hessen. | R. |
| 74. | Boleslaus IV v. Polen. Grosser Bracteat mit Darstellung der Taufe Boleslaus III durch den h. Adalbert. | R. |
| 75/76. | Merowingische Silbermünzen (Nemphidius.) | 2 R. |

1027/89. Von H. R. Jungfer in Berlin. 25 mrk.

77. Einseitige Bleimedaille auf den Herzog Philipp II. v. Pommern Stettin u. Gemahlin. Æ. Oler

55/89. Von H. R. Jungfer in Berlin. 76,50 mrk.

78. Lucca. Thaler. 1755. AR.
79. Constanz. Batzen. AR.
80. Pommern. unbestimmter Denar. AR.
81. Brandenburg. unbestimmter Denar. AR.
82. Bernhard v. Kärnthen. Denar von Landsbrau. AR.
83. Otto v. Rietberg. Groschen mit deutscher Umschrift. AR.
84. Galeria Valeria. (Veneri victrici) Æ.
85. (Galerius Maximinus II) (aeternae memoriae Galeri Maximiani) Rv Altar. (gehört zu Maximinus Daza) Æ.

139/89. Von H. Dr. E. Herzbacher in München. 354 mrk.

86. Lüttlicher Utrechter (?) Solddenar. Æ.
87/88. Johann v. Luxemburg und Heinrich IV von Bar. (MONETA SOCIORVM. – MONETA DANVIL) 2 AR.
89. Ekbert II. fritzischer Denar mit dem Namen des Markgrafen auf beiden Seiten. AR.
90. Unbestimmter thüringischer Denar. AR.
91/92. Unbestimmte süddeutsche Denare. 2 AR.

323/89. Von H. J. Lobka. 8 mrk.

93. Arabische Silbermünze. AR.

1046/89. Von Gebr. Egger in Wien. 100 mrk.

94. Unbestimmte einseitige deutsche Bronzemedaille. (liegt bei der Privatmed. Brustbild eines Gelehrten oder Geistl. r.) Æ.

104/89. Von H. A. S. Drey in München. 70 mrk.

95. Einseitige Bleimedaille auf Alexander Schwartz. Æ.

2551/88. Von H. S. J. Bruck in Leipzig 1200 mrk.

96. Silbervergoldeter Pfeilhaft des Herzogs Franz von Braunschweig-Lüneburg, Fischbein. 1549. AR.

1045/89. Von H. Cantoni in Mailand. 120 frcs.

97. Unbestimmte italienische Bronzemedaille. Æ.

527/89. Von H. L. u. L. Hamburger in Frankfurt a/M. 25 mrk.

98. Otto von Pfalz Mosbach. Halbschilling mit der Umschrift: MONETA MAIORVM. Neumarkt. AR.
99/100. Otto von Pfalz Mosbach. Neumarkter Halbschillinge. 2 AR.

330/89. Von H. J. Chrzaszcz in Polnisch/Olbersdorf. 1 mrk.

101. Chur. 1628. AR.
102. Schwarzburg. 1623. Dreier. AR.

103. Hermann Landgraf
104. Eduard v.
105. Heinrich III
106. "
107. "
108/109. "
110. "
111. "
112/113. "
114. "
115/116. "
117/118. "
119. "
120/121. "
122. "
123. "
124. "
125. "
126/127 Alexander
128 "
129. "
130/131 "
132. "
133. Eberhard v
134. Gerhard v.
135. Siegfried v.
136. Siegfried v.
137. Siegfried v.
138. Unbestimm
139. 3 unbestim
140. Otto Bisthof
141. Osnabrück.
142. Eberhard v.
143. Simon I v.
144. Simon v. Li
145. Bernhard v.
146. Heinrich v.
147. Arnold VIII
148. Reinald I v.
149. Herzog v. L

| | | |
|---|---|---|
| | 718/89. Von H. R. Schneider zu Volkenroth. 0,50 mrk. | |
| 103. | ~~Hermann v. Hessen, Erzbischof von Köln.~~ Landgraf v. Hessen, Philipp d. Grossmüthige. Schüsselheller. | AR. |
| | * 1025/89. Von Herrn Behrens in Berlin. 100 mrk. (aus dem zweiten Funde von Ribnitz.) | |
| 104. | Eduard v. England. Waterford. | AR. |
| 105. | Heinrich III v. England. London. Clemens. | AR. |
| 106. | " Canterbury. Richard. | AR. |
| 107. | " London. Rud... | AR. |
| 108/109. | " " David. | 2 AR. |
| 110. | " " Philipp. | AR. |
| 111. | " Canterbury. Walter. | AR. |
| 112/113. | " Winchester. | 2 AR. |
| 114. | " St. Edmundsbury. | AR. |
| 115/116. | " Northampton. | 2 AR. |
| 117/118. | " York. Canterbury. | 2 AR. |
| 119. | " Oxford. | AR. |
| 120/121. | " Wilton. Waterford. | 2 AR. |
| 122. | " Wallingford. | AR. |
| 123. | " Norwich. | AR. |
| 124. | " Durham. | AR. |
| 125. | " Worv. | AR. |
| 126/127. | Alexander v. Schottland. Edinburg. | 3 AR. |
| 128. | " Aberdeen. | AR. |
| 129. | " Forfar. | AR. |
| 130/131. | " S. Andreas. | AR. |
| 132. | " Glasgow. | AR. |
| 133. | Eberhard v. Diest, Bischof v. Münster. 25 Denare. | 25 AR. |
| 134. | Gerhard v. Münster. 8 Denare. | 11 AR. |
| 135. | Siegfried v. Westerburg, Erzbischof v. Cöln. 20 Denare v. Recklinghausen. | 20 AR. |
| 136. | Siegfried v. Cöln. 2 Denare. (Volkmar) SEN CIVITAS. | 2 AR. |
| 137. | Siegfried v. Cöln. 4 Denare. Dorsten. | 4 AR. |
| 138. | Unbestimmter Denar. + CIVIT (as corbe gesc) KE. | AR. |
| 139. | 3 unbestimmte Denare. + SLVODV... | 3 AR. |
| 140. | ~~Otto Bischof v. Paderborn. Denar.~~ Lippstadt. | AR. |
| 141. | Osnabrück. 2 Denare. Conrad II. | 2 AR. |
| 142. | Eberhard v. Mark. 7 Denare. | 7 AR. |
| 143. | Simon I v. Lippe. 3 Denare. | 3 AR. |
| 144. | Simon v. Lippe. Sterling vom englischen Typus. | AR. |
| 145. | Bernhard v. Lippe. Sterling vom irischen Typus. | AR. |
| 146. | Heinrich v. Cuinre. Sterling. | AR. |
| 147. | Arnold VIII v. Looz. Sterling vom brabanter Typus. | AR. |
| 148. | Reinald I v. Geldern. Arnheim. Sterling. | AR. |
| 149. | Herzog v. Limburg u. Herzog v. Brabant. Sterling. ? | AR. |

150. Guido v. Namur. Sterling. AR.
151. Guido v. Flandern. Alost. Sterling. AR.
152. Johann I. v. Hennegau. Valencienne. Sterling. AR.
153. Margaretha v. Constantinopel. Valencienne. Cavalier. AR.
154. Johann I v. Hennegau. Valencienne. Cavalier. AR.

864/89. Von Herrn E. Neustätter in München. 200 mrk.

155. Diana v. Damartin. Marq. v. Havré. Viertelthaler von Vinstingen (Fenestrange) AR.

1024/89. Von Herrn Stilianopulos in Berlin. 180 frcs.

156. Mopsus, Domitian und Domitia. Auf jeder Seite ein Kopf. Æ.
157. Mallus, Hostilian Rf Sitzende Stadtgöttin. Æ.

3072/89. Von Herrn L. L. Hamburger in Frankfurt a/M. 7400 mrk.

158. Laelianus. TEMPORVM FELICITAS Liegende weibl. Figur. Aus Kat. Ponton d'Amé. 546 AV.
159. Nigrinianus. CONSECRATIO Scheiterhaufen. " " 594 AV.

982/89. ~~Von~~ Geschenk des Herrn Zanardu, Generalconsul von Chile zu Paris.

160. Bronzemedaille auf den siegreichen Krieg von Chile gegen Bolivia und Peru. 1879/1884. (ist schon in einem Ex. vorhanden). Æ.

Geschenk des Herrn Hahlo in Berlin.

161. Denkmünze auf das IX Schwarzburgische Kriegervereinsfest zu Ebeleben am 8/9 Sept. 1888. Æ.

Geschenk des Herr Professor Weissbrodt in Braunsberg.

162. Querfurt. Bracteat. AR.
163. Unbestimmter brandenburgischer Bracteat (Adlerkopf über dem Schilde.) AR.
164/165. Unbestimmte sächsisch thüringische Bracteaten. 2 AR.

23/4 Von Hrn Rollin u. Feuardent in Paris 6700 frcs.

166 Domitius Ahenobarbus. Kopf Rf Tempel aus Quelen 504 AV.
167 Aurelius Valerius Valens (Gegenkaiser des Constantin's d. Gr. mit Licinius) Rf IOVI CONSERVATORI Æ
168 Alexander (tyrannus) Rf INVITA (sic) ROMA FELIX KARTHAGO Thronende Roma aus Ponton 652 AV
169 Theodebert Rf Stehender König, im Felde COL V (vielleicht Köln, wenn auch nicht V biorum zu lesen ist). AV.

4 Mai Von Hrn Lambros in Berlin gekauft (6000 frcs).

170. Philipp V. von Macedonien. Tetradr. mit Kopf ✗ Pallas. AR
171 Zacynthus. Apollokopf Rf Herakles als Kind mit zwei Schlangen. Didrachmon. AR
172 Ariarathes IV. Tetradr. Kopf Rf Steh. Pallas. AR.
173 Terone. Satyr mit Amphora Rf Ziege AR. 3.
174 Alipheira, achäischer Bund. Steh. Zeus etc. Æ. 5.
175 Carynea " " dsgl. Æ. 4½
176 Dulcharnain, Gross-Emir. Kopf Rf Schrift. Revue Numism. 1887 p. 71 Æ.
177 Magnesia („Maglasia), geprägt vom Emir Saruk-Khan. Gigliato. AR.

AR. 178 Urchan, Emir. Gigliato.
AR. 179 Naxus, Giovanni Sanudo „AGIOPELNIXE" — A.
AR. 180 Metelino (Lesbos) Domenico Gattilusi. ☐ Rf Kreuz. (1449–53). — Billon.
AR. — A.
AR.

Von Hrn Criona, Constantinopel. 1324/89 (1980 frcs).

181 Evagoras K. v. Cypern. Herakleskopf. Rf. Liegender Ziegenbock — AR. 6½
182 Aërmenaos, macedonischer König oder Dynast. Reiter. AEPMHNAO Rf Quadr. incus. — R. 6.
AR. 183 Prokonnesus. Weibl. Kopf. Rf. Einhenkel. Gefäss. ΓΡΟ ΚΟΝ — R. 2½

Z/5 1889 Geschenk des Hrn. Martini

Æ. 184 Gussform einer Silbermünze der Severus Alexander
Æ.

**Unter Genehmigung der Generalverwaltung von der Abtheilung der christlichen Sculpturen überwiesen.**

N. 185. Kunz von der Rosen.
N. 186. Ambrosius Höchstetter von Augsburg.
187. Königin Luise von Frankreich. } Bretteine.
188. Königin Katharina von England.
Æ. 189/191. Unbekannte weibliche Bildnisse.
192. Pierre Jeannin. Bronzemedaille von S. Dupré. — Æ.
193. Vicomte M. de Vie. „ C. Fremy. — Æ.
Æ. 194. G. Sirometti. — Æ.
195. B. Pistrucci. } Bronzemedaillen von S. Voigt. — Æ.
196. S. Voigt. — Æ.
AR. 197. Theresa Voigt. — Æ.
AR.
2 AR.

Geschenk des Herrn Hahlo.

198. Zerbrochener märkischer Bracteat mit gekröntem Kopfe aus dem Funde von Aschersleben. — AR.
199. Zehn Halberstädter Stephanspfennige. — 10. R.

N.
E
N
N.

Von Herrn A. Sachs in Berlin. 1446/89 (4,25 mrk.)

200. Cochinchina française. 1 cent. 1884. — Æ.
201. British North Borneo. 1 cent. 1884. — Æ.
202. Japan. 1 sen. — Æ.
203. Japan. ½ sen. — Æ.
204. Japan. 1 rin. — Æ.
A
A
R.

Von Herrn Hahlo in Berlin. 1028/89. (71 mrk.)

AR. 3. 205. British North Borneo. ½ cent. 1886. — Æ.
206. Anhaltinischer Denar. } aus dem Funde von Aschersleben. — AR.
E. 5. 207. Acht brandenburgische Denare. } — 8 R.
E. 4½. 208. Gregor XIII. Teston. — R.
E. 209. Reggio. scudo d'oro. — N.
AR.

17 Mai — Von Hrn. M. Chund in Rawal-Pindi, Indien. (2 £) 588/89

210 Eucratides v. Baktrien, Drachme. Brustbild v. Rf Dioskuren. — AR. 4½

Von Hrn. Crionà in Constantinopel. 968/89. (80 frcs).

211 Mallus Ciliciae, als Colonie. Kopf der „Sacra Senatus" Rf Stadtgöttin, Signa etc. — Æ. 11.

212 Chalcedon, Julia Mamaea Rf Apollo auf d. Schwan. — Æ. 5½

Von Hrn A. Sachs (1 M. 50)

213 Constans (als Augustus) mit Praenomen IMP. Rf GLORIA EXercitus. 2 Krieger etc. — Æ. III.

214 Constantinopolis (die gewöhnliche Æ III, mitgekauft um die seltene und merkwürdige Nr. 213 zu bekommen).

Von Hrn Ed. Glaser (aus Südarabien mitgebracht) 1315/89. ~~800 M~~ 1100 M beide Käufe.

215 Chaleb, Sohn des Thezena, König von Axum (um 522 n. C) Goldm. mit 2 Brustbilden (s. Revue numism. 1886 p. 356) — N. 3.

216 Südarabische (himjarische) Goldmünze. Pallaskopf Rf Füllhorn — N. ½

217–231 " " Silbermünzen mit verschiedenen Typen — 15 AR.

Von demselben: ~~25 arabische~~ 1345/89.

232–255/89 Eine arabische Gold- drei Silber- und ~~[illegible]~~ undzwanzig Kupfermünzen (nähere Bestimmung wird Prof. Dr Erman geben). — N 3 AR 20 Æ.

Geschenk der Akademie der Künste.

290. Die auf der Kunstausstellung von 1888 zur Verloosung gelangte silberne Medaille mit den Köpfen der drei Kaiser Wilhelm I, Friedrich III, Wilhelm II. — AR.

Geschenk des Herrn Hahlo in Berlin.

291. Denkmünze auf den Tod Kaiser Friedrich's III. — Æ.

292. Drei Denkmünzen auf den Regierungsantritt Kaiser Wilhelm's II. — 3 Æ.

293. Drei Denkmünzen auf den Besuch des Königs Humbert von Italien in Berlin. — 3 Æ.

7 Juni — Geschenk des Hrn. Martini in Berlin.

294 Achulla in Byzacene in Africa. Augustus, C. u. L. und Varus (Rf Kopf des Varus) — Æ

Geschenk der Frau von Derschau (d. Vermittl. d. Mus. f. Völkerk.)

295. Neun Silbermünzen des Grossfürsten Iwan IV von Moskau. (zu den Doubletten gelegt.) — 9 AR.

Geschenk des Herrn Pan Fei-Shing aus Canton.
(Lehrer des Chinesischen am orientalischen Seminar)

24 Juli 89.

296/297. Zwei Chinesische Kupfermünzen. — 2 Æ.

Gesellschaft für Alterthums- u. Heimatkunde zu Dorsten.

298. Elisabeth v. Nassau, Äbtissin v. Essen. Denar. — AR.

299/300. Engelbert Graf v. Mark. Denare. — 2 AR.

## Herr Direktor Dr. Pinder zu Cassel.

301. Wilhelm Landgraf v. Hessen. 1/32 Thaler. 1628. (Albus) R.
302/303. " " " 1629. " 2 R.
304. " " " 1630. " R.

## Herr Hahlo zu Berlin.

305. Zwölf Friesacher Denare. (Bernhard v. Kärnthen. Landesherr) 12 R.
306. Dietrich. Erzbischof v. Trier. Denar R.
307. Heidenreich Bischof v. Münster. Denar R.
308. Amberger Heller. R.
309. Grafschaft Hals (Leuchtenberg) Heller. R.

## Herr A. Weyl zu Berlin.

310. Ludwig d. fromme. Trier. Denar. R.
311. Goslar. Bracteat. R.
312. Magdeburg. Moritzpfennig. } aus dem Funde von Pieskow R.
313. Neun meissener Bracteaten. 9 R.

## Westpreussisches Provinzial-Museum zu Danzig.

2812, 3243/1888; 838/1889 (vorgelegt)

314. Stablo. R.
315. Diedrich v. Metz. R.
316/317. Marsal. Diedrich v. Metz. 2 Denare. 2 R.
318. Diedrich v. Verdun. R.
319. Lüttich. R.
320. Gottfried v. Niederlothringen. R.
321. Gerlo v. Lothringen R.
322. Groningen aus dem Funde R.
323. Deventer R.
324. Andernach. ~~Friedrich~~ Friedrich v. Lothringen. von R.
325. Andernach. Otto. halber Denar R.
326/328 Andernach. Zwei und ein halber Denar. Londzyn. 3 R.
329. ~~Hillin~~ Friedrich v. Köln. R.
330/331. Köln. Zwei halbe Denare. 2 R.
332/333. Bonn (?) Ein ganzer u. ein halber Denar (Remagen) 2 R.
334/336. Osnabrück. 3 R.
337/341. Minden. 5 R.
342. Paderborn. R.
343. Duisburg. R.
344. Mzg. 1256. a. R.
345/348. Westfälische Agrippinenser. 4 R.
349. Reinhard v. Halberstadt R.
350/351. Bucco v. Halberstadt. 2 Bruchstücke 2 R.
352. Heinrich v. Stade R.

| | | | |
|---|---|---|---|
| 353. | Dietrich Graf v. Catelnburg. | aus dem Funde von Londzyn. | AR. |
| 354. | Niedersächsische Nachahmung der Ethelredspfennige, Bruchstück. | | AR. |
| 355. | Erfurt. | | AR. |
| ~~356.~~ | ~~Naumburg~~ (?) ~~Bremen~~ Erfurt | | AR. |
| 357. | Worms. Bruchstück. | | AR. |
| 358/359. | Speier. | | 2 AR. |
| 360. | Obg. 289. | | AR. |
| 361/367. | Acht unbestimmte Denare | | 8 AR. |
| 368/372. | Fünf Bruchstücke unbestimmter Denare. | | 5 AR. |

Von Hrn. Crionas in Constantinopel. 1457/89 (55 frs.)

| | | |
|---|---|---|
| 373 | Augustus mit Gaius und Lucius | Æ |
| 374 | Sauromates II mit dem Kopfe ~~Traian's~~ Domitian's | Æ |

Von Mihr Chund in Rawalpindi. 2082/89 (2 £)

| | | |
|---|---|---|
| 375 | Demetrius König v. Bactrien. ~~Rs.~~ Elephantenkopf, Rs. caduceus | Æ |
| 376 | Antimachus Deus König v. Bactrien. | AR 1½ |

Von Hrn. Hintze, Berlin. 2112/89 (1 Mk.)

| | | |
|---|---|---|
| 377 | Ein falscher Æ des Firmus | Æ falsch |

Von Hrn. Macridy-Pacha in Constantinopel. 1908/89 (1000 frs.)

| | | |
|---|---|---|
| 378 | Pouran-Douhte, Sassanidische Königin | AR |
| 379 | Azermi-Douhte " " (es ist aber, nach Dr. Nützel's Bestimmung beidemal Puran, doch von abweichenden Typen. Es scheint gar keine Münzen der Azermi zu geben) | AR |
| 380 | Artaxerxes I | Æ 3 |
| 381 | Arabischer Statthalter (El Heǵǵâǵ ibn Jûsuf) ~~Ardegerdes IV mit arabischer Umschrift~~ | AR |

Vom Directorium der Staatsarchive überwiesen. 2326/89

| | | |
|---|---|---|
| 382 | Vergoldete Zinnmedaille auf die Schlacht bei Leipzig } nebst Begleitschreiben der Verfertigers an den Herzog von Nassau | Z |
| 383 | " " auf den Wiener Congress | Z |

Geschenk des Hrn Dr. G. Brunius in Landskrona

| | | |
|---|---|---|
| 384 | Kupferplatte, schwedisch. 4 Daler 1720 | Æ. |
| 385 | " " 2 " 1716 | Æ. |
| 386 | " " ½ " 1732 | Æ. |

Geschenk des Herrn Hahlo.

| | | |
|---|---|---|
| 387. | Lodovico Moro. Kchrs. NOVARIA. Abguss. | Æ. |

Unter Genehmigung des Ministeriums d. g. U. M. Ang. gegen 19 Bracteaten (1 Albr. d. B. 3 Quedl. 2 Hersf. 1 Arnst. 1 Reichenau 2 unbest.) von H. Bankinspector Bahrfeldt im Tausche erworben.

| | | |
|---|---|---|
| 388/391. | 4 anhaltische Denare aus dem Aschersleber Funde. | 4 AR. |

Vom Antiquarium übernommen 19 Oct. 1889

392 Caracalla, Rv. PONTIF TR P XI COS III Mars (zu den Dubletten gelegt) AR
393 Elagabal, Rv. P M TR P III COS III PP Laufender Sol (zu den Dubl. gelegt) Æ
394 " Rv Stehende Libertas LIBERTAS AVG AR
395 Gordianus III Rv. Aeternitati Aug. (zu den Dubletten gelegt) Æ

290a

Geschenk Ihrer Majestät d. Kaiserin Friedrich.

396 Medaillon mit dem Brustbild Kaiser Friedrichs Rf Monogramm. Æ
397 " " der Kaiserin Friedrich " Æ.

## Geschenk des Herrn Hahlo

398. Prenzlauer Pfennig Friedrich's I mit Adlerschild und Helm. AR.

Geschenk des Herrn Wirkl. Geh. Ober Reg. Rath von Neese, Vorsitzenden des Komités zur Errichtung des Denkmals Kurfürst Joachim II in Spandau.

399/400. Zwei Bronzemedaillen auf die Errichtung des Joachimdenkmals in Spandau. ½ Æ.
Eine derselben gegen eine silberne Medaille Sr. Exc. d. Herrn Minister Dr. Gossler vertauscht. (3710/89.) AR.

## Geschenk des Herrn Dr. Dressel.

401. Kempten. 1730. Silberne Jubilaeumsdenkmünze auf die Augsburger Confession. AR.

Von Hrn Crionà in Constantinopel 300 fr. (Nr. 2589/89)

402 Polemo II von Pontus und Tryphaena. Bei der Brustbilder. (Jahr 17) AR.

Von Herrn Chandar Mall in Rawal-Pindi (3241/89) 8 £.

403 Agilises, Tetradr. mit Reiter und den stehenden Dioskuren. AR.
404 Manes Thronender Zeus und stehender kleiner Helios Rf Stehende Selene. Æ □

Von Hrn Lehrer Wunsch (843/89) 1 M. 50.

405 Brandenburg. Denar, 14 Jahrh. AR

Von Hrn. Zschiesche u. Köder. (2227/89)

406 Gittelde in Braunschweig, 3 Kreuzerstück unter Kaiser Mathias. AR.

Von Hrn Forrer in Strassburg.

407 25 bronzene und 7 bleierne mittelalterliche Marken u. dgl, meist mit Heiligendarstellungen, z. Th. mit Umschriften. Meist wohl französische Arbeit. 32 Æ u. Pl.

Von Herrn Hardt in Ernsthausen bei Putlos. Oldenburg in Holstein. (15 mrk.)

408. Conrad II. Frisonia. AR.
409. Stade. agnus dei, pisis. (zu den Dubletten gelegt) } aus dem auf Ernsthausen gehobenen Denarfunde. AR.
410. Kaminremont. Theoderich v. Metz. AR.
411. Wendenpfennig. AR.

Von Hrn G. Bruck in Leipzig. (65 Mark.)

412 Mittelalterl. Siegelstempel. Stehender Bischof. p h . . 15. Jahrh. Æ
413 " " Wappenschild mit Judenkopf. S. Eggerici de Chadping(?) 14. Jahrh. Æ
414 " " " " Würfel S. Eiwadus (= Einwaldus) Schausz. Æ

Geschenk des Herrn Oswald in Nordhausen.

415. Teschen (oberglogau im Herzogthum) 1622. Dreier. Nordhausen. Bracteat. 2 AR.

Von der General-Verwaltung d. Kgl. M. überwiesen.

416. Bronzemedaillon von B. Afinger auf P. Cornelius. Æ.
417. Bronzemedaillon von B. Afinger auf A. Humboldt. Æ.
418. Bronzemedaillon von B. Afinger auf W. Kaulbach. Æ.
419. Bronzemedaillon von B. Afinger auf Chr. Rauch. Æ.

Geschenk des Herrn Regierungs-Praesidenten v. Neese. (3 Januar 1890.)

420. Friedrich Casimir Herzog v. Teschen. 1 Kreuzer. AR

Geschenk des Herrn Hahlo in Berlin.

421. Bronzemedaille auf die 200jährige Jubelfeier der Gründung von Friedrichsdorf im Taunus. 1887. Æ.

Geschenk des Herrn Geh. Reg. Rath Prof. Dr. H. Grimm.

422. Seeländersche Bracteatenfälschung. Goslar (Adler und Löwe) AR.
423 Seeländersche Bracteatenfälschung. Beatrix von Quedlinburg. AR.

Geschenk des Ministerium für landwirthschaft. Domänen u. Forsten. (411/90)

424. Braunschweig-Lüneburg. Dreier. 1555. AR.
425. Stadt Braunschweig. Dreier. 1565. AR.
426. Schwarzburg. Dreier. 1565. 1568. 1570. Auswahl aus dem Funde von Annaberg. (Reg.-Bez. Merseburg) 3 AR.
427. Stollberg-Königstein. Dreier. 1564. (156)8. 1569. 3 AR.
428. Hanau. Hohlpfennig. 1564. AR.
429. Worms. Hohlpfennig. 1569. AR.
430. Mainz. Wolfgang v. Dalberg. Hohlpfennig. AR.
431. Pfalz. Hohlpfennig. AR.
432. Leuchtenberg. Pfennig. 1529. AR.

Von Sr. Ex. dem Herrn Culturminister überwiesen

433 Ein falscher aes grave (Weibl. Kopf r. Rf: Tau mit Ferneln) Æ

Geschenk des Herrn Hahlo in Berlin.

434. 4 belgische Gefängnissmünzen zu 50, 10, 1, 1/2 cent. 4 Æ.
435. 11 Rechenpfennige. (Tours. Paris. Arras. Nantes. Nürnb.) 11 Æ.
436. 23 Rechenpfennige, Jetons, Token. 23 Æ.

## April 1890.

Geschenk des Herrn Hahlo.

1/3. Deutsches Reich. 1890. 20 pf. 10 pf. 5 pf. — 3 Æ.

Geschenk der Kgl. Regierung in Düsseldorf.

4. Hamm. 3pfennig. 1719. — Æ.

Kauferstein in Erbach. (10 mrk.) 273/90.

5. 10 Heller von Schwäbisch Hall — 10 AR.
6. 4 hessische Bracteaten (König mit Scepter u. Reichsapfel.) } aus dem Funde von Erbach — 4 AR.
7. 2 hessische Bracteaten (König mit Kreuz u. Reichsapfel.) } Z. f. Num. XVII. — 2 AR.

Cohn in Kheda. (80 mrk) 209/90.

8. Augsburg. Goldgulden. 1520. — A.

Dr. v. Chlapowski. (30 mrk.) 716/90.

9. Isabella von Siebenbürgen. Ducat 1559. — A.

Belus in Agram. (15 mrk) 510/90.

10. Georg Brancovic. Denar. — AR.

Mossauer in Lüneburg. (60 mrk.) 1334/90.

11. Ekbert II. Braunschweiger Denar. — AR.
12. Recklinghausen. — AR.

Pastor Jacobi. Oromia Persien. (8 mrk) 1157/90.

13. arabische Silbermünze. — AR.

Weyl in Berlin. (600 mrk.) 1241/90.

14. Franz von Carrara. Bronzemedaille. — Æ.
15. Paul III. Bronzemedaille. (omnes reges servient ei.) — Æ.
16. Julius III. Vergoldete Bronzemedaille. (fons virginis villae Juliae) — Æ.
17. Petrus Aretino. Bronzemedaille (veritas odium parit) — Æ.
18. Marcellus II. Bronzemedaille. — Æ.
19. Isabella de Tocco. Bronzemedaille. — Æ.
20. Paduaner. Nero. Annona Augusti Ceres. — Æ.
21. Friedrich und Sibylla v. Würtemberg. Goldmedaille. 1593. — A.
22. Bronzener Siegelstempel. S. PROCVRATORIS GENERALIS DOMVS CARTHVSÆ IN FRANCIA. — Æ.

Chanda Mall u. Lakhmi Das in Kawalpindi. (3 pf.) 3460/89.

23. Archebius. viereckige Bronzemünze — Æ.
24. Maues. viereckige Bronzemünze — Æ.
25. Onones. viereckige Bronzemünze. — Æ.

| | | |
|---|---|---|
| 26. | Azes. Silbermünze (König, Victoria.) | AR. |
| 27. | Unbestimmter griechischer baktrischer König. Silbermünze (Königskopf. Pallas) (Es ist wohl sicher Zoilus zu diesem gelegt.) | AR. |
| 28/29. | Antiochus I. Zwei Silbermünzen. R Pferdekopf | 2 AR. |

Roux in Grenoble. (300 frcs.) 1049/90.

| | | |
|---|---|---|
| 30. | Silberner Siegelstempel der Propstei Zabern. | AR. |

Jungfer in Berlin. (150 mrk.) 2484/89.

| | | |
|---|---|---|
| 31. | Silberne Medaille des Tobias Wolf auf Johan Neefe dr. med. 1574. | AR. |

Jungfer in Berlin. (340 mrk) 524/90.

| | | |
|---|---|---|
| 32. | Postumus. Aureus. (Miner. fautr.) (270 mrk.) | A. |
| 33. | Der Gesellen Sigel in Schwibsen. Silberner Stempel. | AR. |
| 34. | Siegelstempel der Stadt Sprottau. (donum Rumpleri sen. 1680.) | AR. |
| 35. | Bronzener (Hostien ?) stempel mit Darstellung des Crucifixus und der Auferstehung. | Æ. |

Landrathamt Belgard. (60 mrk.)

| | | | |
|---|---|---|---|
| 36. | Erfurt. Heinrich III. | | AR. |
| 37. | Gozelo von Lothringen. | | AR. |
| 38. | Duisburg. Heinrich. | | AR. |
| 39. | Stavern. Eebert. | | AR. |
| 40. | Augsburg. (Sea Maria.) | | AR. |
| 41. | Köln. (colonia urbs) t. 309 D. 373 wo? | | AR. |
| 42. | Xanten. Hermann. | | AR. |
| 43. | Remagen. | Auswahl | AR. |
| 44. | Andernach. | aus dem Funde | AR. |
| 45. | Mainz. Heinrich III. | von | AR. |
| 46. | Goslar. | Denzin (Pommern (Dębczyno) | AR. |
| 47. | Regensburg. | auf | AR. |
| 48. | Remagen (Hälfte eines Denars) | dem Grundstück | AR. |
| 49. | Deventer. Heinrich II (Hälfte eines Denars) | von " | AR. |
| 50/51. | Würzburg. | Dummer. | 2 AR. |
| 52. | Speier. | ~~(Ztschr. f. Num. XVII.)~~ niemals | AR. |
| 53. | Magdeburg. | | AR. |
| 54. | Niedersächsische Nachprägung der Kölner Pfennige. Obol. | | AR. |
| 55/64. | 10 unbestimmte deutsche Denare | | 10 AR. |
| 65/68. | 4 Bruchstücke unbestimmter deutscher Denare | | 4 AR. |
| 69. | Boleslaus II v. Böhmen. | | AR. |
| 70. | Jaromir v. Böhmen. (Bruchstück) | | AR. |
| 71/72. | Bretislaus I v. Böhmen. | | 2 AR. |
| 73. | Ethelred II v. England. Stamford. | | AR. |
| 74/75. | Ethelred II. Nachprägungen. | | 2 AR. |
| 76. | Hardecnut v. Dänemark. | | AR. |
| 77. | Magnus. Runenpfennig. | | AR. |
| 78. | Magnus. Bruchstück eines Runenpfennigs. | | AR. |

79. Boleslaus I u.
80. Boleslaus I u.
81. Boleslaus II.
82. Boleslaus II.
83. Boleslaus II.
84/85. Boleslaus.
86. Wratislaus II
87/89. Wratislaus II
90. Konrad I v. 
91. Udalrich.
92. Lutold v. Znain
93. Sobeslaus I.
94. Wladislaus II u
95. Friedrich
96. Wenzel II.
97/99. Heinrich Bret
100/101. Premysl Otto
102. Ottakar II. Bra
103. Ottakar II. Bra
104. Ottakar II. Den
105/107. Heinrich v. Ka
108/110. Johann I.
111/112. Karl IV. Lau
113. Wenzel. Erla
114. Wenzel. Lauf
115. Sigismund (
116. Ulrich v. Glatz
117. Ferdinand I
118. Regensburg.
119. Pfalz Simmern
120. Nördlingen.
121. Pfalz Neuburg
122. Karl d. Kahle.
123. Cambrai. Otto
124. Constanz. Hai
125. Gerdingen. Joh
126. Wilhelm II v. He

## Hess in frankfurt a/Main. (663 mk.) 1648/89.

| | | |
|---|---|---|
| 79. | Boleslaus I u. Biagota. (SFER) | AR. |
| 80. | Boleslaus I u. Biagota. (ЩО ☪) | AR. |
| 81. | Boleslaus II. Kreuz u. Hand. Wishegrad ? | AR. |
| 82. | Boleslaus II. Kopf u. Hand. Nacubin. | AR. |
| 83. | Boleslaus II. Kopf u. Hand. Mirleta ? | AR. |
| 84/85. | Boleslaus. +ШГИ +NIIC | 2 AR. |
| 86. | Wradislaus II. | AR. |
| 87/89. | Wratislaus II u. Bretislaus II. | 3 AR. |
| 90. | Konrad I v. Brünn u. Otto I v. Olmütz. | 3 AR. |
| 91. | Udalrich. | AR. |
| 92. | Ludold v. Znaim. | AR. |
| 93. | Sobeslaus I. | AR. |
| 94. | Wladislaus II u. Judith. | AR. |
| 95. | Friedrich | AR. |
| 96. | Wenzel II. | AR. |
| 97/99. | Heinrich Bretislaus. | 3 AR. |
| 100/101. | Premysl Ottokar I. | 2 AR. |
| 102. | Ottakar II. Bracteat mit Namen | AR. |
| 103. | Ottakar II. Bracteat mit RE | AR. |
| 104. | Ottakar II. Denar | AR. |
| 105/107. | Heinrich v. Kärnthen | 3 AR. |
| 108/110. | Johann I. | 3 AR. |
| 111/112. | Karl IV. Lauffen. | 2 AR. |
| 113. | Wenzel. Erlangen | AR. |
| 114. | Wenzel. Lauffen. | AR. |
| 115. | Sigismund (?) | AR. |
| 116. | Ulrich v. Glatz. | AR. |

## Neustätter in München. (455 mk.) 813/90.

| | | |
|---|---|---|
| 117. | Ferdinand I v. Österreich. Siedforl eines Bürdners. 1527. | AR. |
| 118. | Regensburg. Georg v. Pappenheim. 1554. ½ Gulden thaler | AR. |
| 119. | Pfalzsimmern. Ortsthaler. 1555. | AR. |
| 120. | Nördlingen. Maximilian I. 1496. Doppelgroschen. | AR. |
| 121. | Pfalz Neuburg. Philipp. 1584. 5 reichen. | AR. |
| 122. | Karl d. Kühle. Valenciennc. Denar. | AR. |

## Hess in frankfurt a/Main. (170 mk.) 1454/89.

| | | |
|---|---|---|
| 123. | Cambrai. Otto I. Denar. | AR. |
| 124. | Constanz. Haimo. Denar. | AR. |
| 125. | Herdingen. Johanna. | AR. |
| 126. | Wilhelm II v. Hennegau. | AR. |

## Böhler in München. (180 mrk) 3742/89.

127. Italienische Bronzemedaille um 1500. Kopf der Faustina. Rs. Antoninus Pius u. Faustina. Æ.

## Seligmann in Frankfurt a/Main. (46 mrk.) 1333/90.

128. Burgred. AR.
129. Mainz. Conrad I. Denar. AR.
130. Reckheim. Ernst v. Lynden. 4 Stüber. AR.

## Gurlitt in Berlin. (16 mrk.) 328/90.

131. Bronzemedaille auf G. Keller. Æ.

## Cahn in Frankfurt a/Main. (423 mrk) 1331/90.

132. Ludwig d. Fromme. Alabotesheim. (250 m.) AR.
133. Burgred. AR.
134. Passau. AR.
135. Stephan v. Pfalz Simmern. Wachenheimer Goldgulden. (150 m.) N.

## Hahlo in Berlin. (600 mrk) 3572/1889.

136. Gotthard Kettler. vierfacher Ducat. N.
137. U. Stark. Silberne Medaille, vergoldet AR.
138. ~~Jülich~~ Kleve Mark. gegen 1500. Halbthaler mit Maria. AR.

## Hess in Frankfurt a/Main. (300 mrk.) 3231/1889.

139. Merowingischer Triens. EPISCOPVS EST N. N.

## L. u. L. Hamburger in Frankfurt a/Main. (305 mrk) 1761/1889.

140. Utrecht. Engelbert v. Cleve. Goldgulden. N.
141. Utrecht. Engelbert v. Cleve. Groschen. AR.

## L. u. L. Hamburger in Frankfurt a/Main. (775 mrk.) 2831/88.

142. Diocletian. Aureus. Jupiterkopf. N.
143. Breslau. Goldgulden. 1531. N.

## L. u. L. Hamburger in Frankfurt a/Main. (167 mrk.) 1534/89.

144. Merowinger. Triens. Autun. N.
5 145. Karl d. Kahle. Denar. RAVCI PALATII AR.
6 146. Johann I v. Utrecht. lion heaumé. AR.
147. Peter u. Paul Cantelini, Herren v. Sora 1458/61. bolognino. AR.

## L. u. L. Hamburger in Frankfurt a/Main. (79 mrk) 1589/89.

7 148. Samos. Commodus Æ.
7 149. Amorium. Æ.
150. Cidyessus. Julia Domna. Æ.

151. Sala ~~Nero~~
152. Aegyptus. N
153/155. Christian I v.
156/157. Siegfried v.
158/160. Siegfried v.
161. Gerhard, Wildg
162. Peter v. Aichsp
162a. Conrad I. Denar.
163. Conrad II v. We
164. Höchst. Goldgu
165. Johann II v. Na
166. Johann II v. N
167. Dietrich I v. E
168. Adolf I v. Nassau
169. Johann I. v. Lux
170. Berthold v. He
171. Friedrich III v
172. Jo. Bap. Hi.
173. Batenburg. E
174. Kronstadt. Gra
175. Heinrich IV v.
176. Waldburg. Dr
177. Jamnitzer'sch
178. Hermann v. Wi
179. Gittelde. Denar.
180. Goslar. Herman
181. Goslar. Denar.
182. Unbestimmter
183. Soest. Adolf v.
184/185. Ungarn. De
186/187. Unbestimm
188. Vendomes. Recher
189. Stobi. Caracall
190. Opuntii.
191. Athen.
192. ~~unbestimmte un~~ Cordu
193. Pythium Macedo
194. Damian Hartar

151. Sala ~~Nero~~ Domitia. Æ.
152. Aegyptus. Nomus Oxyrinchites. Hadrian. Æ.

L. u. L. Hamburger. Frankfurt a/Main. (416,40 mrk) 3569/89.

153/155. Christian I v. Mainz. Denar. Siegfried 2 dn. 3 AR.
156/157. Siegfried v. Eppstein. Obole. 2 AR.
158/160. Siegfried v. Eppstein. Denare. 3 AR.
161. Gerhard, Wildgraf zu Dhaun (?) AR.
162. Peter v. Aichspalt. Denar. AR.
162a. Conrad I. Denar. AR.
163. Conrad II v. Weinsberg. Bischofsheimer Pfennig. AR.
164. Höchst. Goldgulden. St. Martin mit Nassauer Löwenschild AV.
165. Johann II v. Nassau. Goldgulden v. Bingen. AV.
166. Johann II v. Nassau. Goldgulden v. Höchst. AV.
167. Dietrich I v. Erbach. Groschen von 1438. AR.
168. Adolf I v. Nassau. Goldgulden von Bingen. AV.
169. Johann I. v. Luxemburg. Goldgulden. AV.
170. Berthold v. Henneberg. Goldgulden. 1490. AV.

Hahlo in Berlin. (390,75 mrk.) 3743/89.

171. Friedrich III v. Österreich. Bleimedaille. Æ.
172. Jo. Bap. Hi. Werdenberg H(err) z. G. Elfenbeinmedaille. Kopie Æ.
173. Batenburg. Escalin. AR.
174. Kronstadt. Groschen. 1612. AR.
175. Heinrich IV v. Frankreich. 1608. double tournois. Æ.
176. Waldburg. Dreier. 1675. AR.
177. Jamnitzer'sche silbervergoldete Medaille. Geburt Christi. Christus das Kreuz haltend. AR.
178. Hermann v. Winzenburg. Denar. AR.
179. Gittelde. Denar. IOPATRESIT. AR.
180. Goslar. Hermann v. Luxemburg. Denar AR.
181. Goslar. Denar. AR.
182. Unbestimmter Denar aus der Umgegend v. Goslar AR.
183. Soest. Adolf v. Cöln. Denar. AR.
184/185. Ungarn. Denare. 2 AR.
186/187. Unbestimmte Escalins. MONETA. NOVA. ARG. CHAST. 1617. 2 AR.
188. Vendomes. Rechenpfennig. Æ.
189. Stobi. Caracalla. Æ.
190. Opuntii. Æ.
191. Athen. Æ.
192. ~~unbestimmte unteritalische mit lateinischer Schrift.~~ Corduba Venuskopf Rf Amor. 3 Kugeln (Quadrans) Æ.
193. Pythium Macedoniae. (Millingen. rec. d. méd. gr.) falscher Stempel. Æ.

A. Weyl in Berlin. (150 mrk.) 1242/1890.

194. Damian Hartard von Worms. Thaler. 1675. AR.

| | | |
|---|---|---|
| 195/196. | Otto Heinrich u. Philipp v. d. Pfalz. Pfründner. 1529. 1530. | 2 AR. |
| 197. | Friedrich v. d. Pfalz. Pfründner. 1527. | AR. |
| 198/200. | 3 hannoversche Helmpfennige aus dem Funde von Stroit. (num. sphrag. anz. 1890) | 3 AR. |
| 201/202. | 2 hannoversche Helmpfennige aus dem Funde vom Kaiserwege (Schimmerwald) b. Harzburg. | 2 AR. |
| 203. | Schlüsselbracteat. (Wolgast.) | AR. |
| 204. | unbest. bracteat. Heiliger mit Schlüssel. (Bremen ?) | AR. |
| 205/207. | 3 denare des herzogs Bogislaus v. Pommern mit dem heiligen Sabinus. | 3 AR. |
| 208. | Lothringen. Silbermünze beiderseits: MONETA NOVA NANCEI | AR. |
| 209. | Friedrich v. Nürnberg. Heller v. Langenzenn. | AR. |
| 210. | einseitiger burggräfl. nürnb. heller mit quadrittem Schild | AR. |
| 211. | burggräfl. nürnb. heller mit löwenschild u. S (chwabach) | AR. |
| 212. | Kreuzer 1685. Adlerschild. | AR. |
| 213. | Kreuzer. 1740. Bärenschild. | AR. |
| 214. | Dicker silberner Rechenpfennig. (Ein Rehen Ben pin i, und wer mih haut der hat m.) | AR. |
| 215/220. | 6 kupferne reckheimer nachmünzen. | 6 Æ. |

## A. Weyl in Berlin. (1351, 90 mrk) 1332/1890.

| | | |
|---|---|---|
| 221/224. | 4 hannoversche Helmpfennige aus dem Funde vom Röschof in Hannover (berl. münzbl. febr. 89) | 4 AR |
| 225. | Escalin. märkische Nachprägung. | AR. |
| 226. | Alexander Farnese. Cardinal. Bronzemedaille. 1575. (5,50.) | Æ. |
| 227. | Alexander Farnese. Cardinal. Einseitige Bleimedaille. | Æ. |
| 228. | Johann v. Sachsen. kleine silberne Medaille. 1530. (15,50.) | AR. |
| 229. | namenlose deutsche Bronzemedaille (8 m.) (liegt unter Menno) | Æ. |
| 230. | lausitzer helmbracteat. VA VA VA (4 m.) | AR. |
| 231. | unbestimmter Denar. Hand. kopf eines heiligen (1,50 m.) | AR. |
| 231. | Orchimont. Kromstaert. (111 m.) | AR. |
| 232. | Sigismund v. Würzburg u. burggr. v. Nürnberg. Schilling (25 m.) | AR. |
| 233/336. | 4 goslarer halbbracteaten. | 4 AR. |
| 237/238. | 2 bischöfliche halbbracteaten. Kreuz. Bischofskopf unter Gebäude u. Hand. (15 mrk.) | 2 AR. |
| 239. | halberstädter halbbracteat. kreuz. Stephan kniend. (15 mrk.) | AR. |
| 240. | 1 Bauergr., 8 Matthiasgr., 6 Matthiaspf., 4 Matthiasheller (zu den Doubletten) (15 mrk.) | 19 AR. |
| 241/246. | 6 böhmische Denare. Doneb. 552. (20 mrk.) | 6 AR. |
| 247/252. | 6 böhmische Denare. Doneb. 548. (20 mrk.) | 6 AR. |
| 253/258. | 6 böhmische Denare. Doneb. 563. (20 mrk.) | 6 AR. |
| 259/260. | 2 böhmische Denare. Doneb. 570. (20 mrk.) | 2 AR. |
| 261. | 1 böhmischer Denar. Doneb. 527. (20 mrk.) | AR. |
| 262. | 1 böhmischer Denar. Doneb. 537. (20 mrk.) | AR. |
| 263. | 15 böhmische Denar des milkowitzer f. (zu den Doubletten) (20 mrk.) | 15 AR. |
| 264/266. | Leopold v. Steiermark. 3 Denare. sitzender Fürst, bischofunterbogen. (7,50 mrk.) | 3 AR. |
| 267. | Leopold v. Steiermark. Denar. reitender Fürst, Engel. (7,50 mrk.) | AR. |
| 268. | Bernhard v. Kärnthen. Denar. stehender Herzog. agnus dei. (7,50 mrk.) | AR. |
| 269. | Bernhard v. K. Denar. sitzender Herzog. 4 kreuze (7,50 mrk.) | AR. |
| 270. | Bernhard v. K. Denar. stehender Herzog. Brustbild u. Adler (7,50 mrk.) | AR. |

271. Bernhard v. K. stehender Herzog. Löwe. — R.
272. Bernhard v. K. Brustbild. Kreuz mit vier Rosen. — R.
273. Eberhard v. Salzburg. Denar. stehender Bischof. 2 Brustbilder. — R.
274. Wiener Pfennig. Agnus Dei. Kranz — R.
275. 3 Freisacher Denare (zu den Doubletten) — 3 R.
276. Heinrich III v. Braunschweig. Groschen von Salzderhelden. (4 m.) — R.
277. Kempden. Pfundner 1622 (23 m.) — R.
278. ~~Nürnberg~~ Nördlingen. Eberhard v. Königstein. Pfundner. 1533. (24 m.) — R.
279. Johann v. Leuchtenberg. Pfundner. 1528 (20 mr.) — R.
280. Öttingen. Pfundner. 1534 (36 mr.) vermutlich 1928 — R.
281. Liefland. Mark. 1573. } (339 mr.) — R.
282. Liefland. ½ Mark. 1573. } — R.
283. Johann (Cicero) als Statthalter. Groschen 1481. (400 mr.) — R.
284. Postumus. Aureus. p. m. tr. p. cos. p. p. Löwe. (175 mr.) — R.
285. Danziger Stempel mit einem Schiff — Æ. 7
286/287. Zwei Stempel zu dem Danziger Dreaden 1577 — 2 Æ. 7
288. Stempel zu einem Danziger Dreigröscher. 1582. — Æ. 7
289/290. Zwei Stempel zu einem Danziger Schilling 1657 — 2 Æ. 7
291. 292. Zwei grosse Stempel von 1629 mit dem Danziger Wappen u. 3 Zeilen Schrift. } Eisen. (26 mr.) — 2 Æ. 7

## A. Weyl in Berlin. (91,85 mrk.) 3454/89.

293. Sven Estridson v. Dänemark. Denar. — R.
294. unbest. Denar todtr. Fabrik mit bischöfl. Brustbild. — R.
295. Köln. obol. COLONIA VRBS. ? — R.
296. Cham. Denar. ONA ? — R.
297. Maestricht. Bischofskopf. Vogt. Dbg. 1502 — R.
298. Hermann v. Metz. Denar. Dbg. 42. — R.
299. Saar. Hermann v. Luxemburg. Denar. Dbg. 675 — R.
300. Duisburg. Heinrich. Dbg. 1515 — R.
301. Prüm. Heinrich II. Dbg. 1189 — R.
302. Huy. Conrad II Dbg. 1368 — R.
303. Huy. Maria, Domidian. Dbg. 235 — R.
304. Regensburg. König Heinrich III Dbg. 1100 | Hahn 35 — R.
305. Regensburg. Dbg. 1098 | Hahn 44 — R.
306. Heinrich I v. England. Kehrs. doppelte Umschrift um Kr. — R.
307. ~~Heinrich~~ Wilhelm I v. England. Kehrs Rosette. gehenkelt — R.
308. Ethelred II. gehenkelt — R.
309. Ilek Nasra, Chan v. Turkestan. Uzkend. 396. — R.
310. Hamdanide Seif ed Daula. Kufa. 334. — R.
311. Samanide Abdalmelik. Balch. 34- — R.
312. 6 deutsche Denare (zu den Doubletten) — 6 R.
313/317. 5 polnische Bracteaten. (28,50 mrk.) — 5 R.
318. Paduaner mit dem Brustbilde des Homer. — Æ.
319. Medaillierte Bronze medaille auf Lipsius. } (5 mrk) — Æ.
320. Bronze medaille auf Hufeland (zu den Doubletten) } — Æ.

aus einem Funde aus den russischen Ostseeprovinzen. (Ztschr. f. Numism. XVII.)

## A. Weyl in Berlin. (850 mrk.) Nr. 3570/89.

321. Philipp II. v. Spanien. Vergoldete Bronzemedaille. (septimo principi) Æ.
322. Paul II. ovale Bronzemedaille mit Brustbild auf beiden Seiten Æ.
323. Friedrich III v. Oesterreich mit S. HENRICVS IMP. } aus dem Funde von Wöhl (Nicolausberg bei Göttingen) (Uebers. f. Num. XVII p. 287 ff. wo aber nur der 7. Heller erwähnt ist) AR.
324. Friedrich II v. Brandenburg. Groschen. mit dem kurfürstlichen Titel AR.
325. Günther u. Hans v. Schwarzburg. Groschen AR.
326. Margarethe v. Braunschweig. Groschen (70 mrk.) AR.
327. Alpin u. Neuenaar. Beischlag zu den Ordensschillingen (88,50 mrk.) AR.
328. Stolp. herzoglicher Schilling. Beischlag zu den Ordensschillingen (99,50 mr.) AR.
329. Elbing. Sigismund I. 6 Gröscher. 1536. (88,50 mrk.) AR.
330. Ludwig I von Erlichshausen. königsberger Schilling. (40 mrk.) AR.
331. Georg Wilhelm v. Brandenburg. 24 kreuzer. (39 mrk.) AR.
332. Danzig. Kasimir. Piedfort eines Schillings (12 mrk.) AR.
333. Reckheim. 12 pfennig 1655. Beischlag zu den brandenburgisch-westfälischen Münzen. (20 mrk.) Æ.
334. Lünen. Friedrich Wilhelm v. Brandenburg. Schilling 1659 mit gegenstempel. (10,50 m.) AR.
335/336. Hapsal. } Magnus von Holstein, Bischof v. Ösel ferd. Schill. } (16 mrk.) 2AR.
337/338. Hapsal. 2AR.
339. Wenden. Burchard von der Borch, liv. heermeister (10,50 mrk.) AR.
340/341. Wilhelm v. Brandenburg/Bischof v. Riga u. Gotthard Kettler (10,50 m.) 2AR.
342. Ludwig v. Hessen. Löwengroschen mit einem Gegenstempel (Weckenschild) (2 mrk.) AR.
343. Schlesischer Dickpfennig mit M. (29 mr.) AR.
344. Johann v. Böhmen. Englisch von Damvilliers. + B BOEMIE (REX) PO(L . . . .) (10 mrk) AR.
345/47. Friedrich Wilhelm v. Brandenburg. Dreikreuzerstück 1685, 86, 86. (18 mrk.) f. Preussen. 3AR.
348. polnischer halbbracteat (6 mrk) AR.
349. Asti. (4 mrk.) Ludwig von Orléans (1465–1498) Bianco (alte Fälschung) soll AR. sein, ist Æ.
350. 23 Reckheimer Beischläge zu den friesischen Kupfermünzen mit zwei Löwen im Schilde. 23 Æ.
351. 12 Reckheimer Beischläge zu den friesischen Kupfermünzen mit einem Löwen im Schilde. 12 Æ.
352. 38 Reckheimer Beischläge zu den utrechter Kupfermünzen mit schräggetheiltem Schilde (51 mrk.) 38 Æ.
353. 22 Reckheimer Beischläge zu den utrechter Kupfermünzen mit gekr. viertheil. Wappen m. Mittelsch. 22 Æ.
354. 2 Reckheimer Beischläge zu den seeländischen Kupfermünzen mit blitz- u. schwertträg. Löwen 2 Æ.
355. 2 Reckheimer Beischläge zu den overijsselschen Kupfermünzen mit adlerschild. 2 Æ.
356. 75 mittelalterliche Falschmünzen. 75 Æ.
357. 2 moderne Fälschungen nach carolingischen Denaren (50 mrk.) 2 Æ.
358. Ethelred II. barbarische Nachprägung. AR.
359. 3 Schillinge ~~Alexander~~ Johann Albert v. Polen ~~und russische Mittelalterm.~~ (zu den Doubletten) 3AR.
360. mittelalterliche russische Münze (zu den ~~Doubletten~~ gelegt.) AR.

## Hoffmann in Paris. (Januar) 1889.

361. Pipin. Denar. PIPI. R/F. Dorestad. (350 frcs.) AR.
362. Pipin. Denar. S. Etienne. (500 frcs.) AR.
363. Pipin. Denar. S. Cyriaci. (460 frcs.) AR.
364. Karl der Grosse. Arles. (100 frcs.) AR.

365. Ferdinand I.
366. Cardinal Lo
367. Paul III. Br
368. bronzenes M
369. Denkmünze
370/372. monnoye d
373. Elis. Zeuskop
374. Elis. Bildsc
375 Gortyna.
376. Georgia. 25 c
377. Georgia. 50 c
378 Acanthus.
379 "
380 Chalcidice
381 "
382 Pharae. Lo (dauphi)
383 Amphictio
384 Elis. Adler
385 " Zeus
386. Jetton auf die
387. Colberg. Denar.
388. Kyrritz. Denar.
389. 3 Denare. Lilie.
390. 2 Denare. Herzog
391. Sachsen Wittenbe
392. Sachsen Wittenbe

Durch Herrn Sch. Rath Dr. Bode gekauft. (296 mrk.) 3741/89.

365. Ferdinand I. Bronzemedaille, einseitig. Æ.
366. Cardinal ~~Georg~~ Raphael (Riario) Bronzemedaille. 1478. Rs. Hl. Georg. Æ.
367. Paul III. Bronzemedaille ann. XVI. Rs. Einhorn. Æ.
368. bronzenes Münzgewicht. (Galeazzo Maria Sforza) Æ.

Geschenk des Herrn Hahlo.

369. Denkmünze auf die Reichstagwahl am 20 febr. 1890 mit den Köpfen von Bebel und Liebknecht. Æ. Zinn
370/372. monnoye de siège de Mayence. Mai 1793. trois livres. Papier. 3 P.

A. Weyl in Berlin. (4000 frcs.) 3571/89.

373. Elis. Zeuskopf und Adler. ΦΑΛΕΙΩΝ (1000 fr.) AR.
374. Elis. Blitzschleudernder Zeus und Adler mit Schildkröte. ΟΛΥΜΠΙΚΟΝ. (3000 fr.) AR.

Von Hrn Rollin & Feuardent in Paris (4500 frcs) Nr. 1562/1890

375 Gortyna. Tetradrachme mit d. Kopfe der Roma und der Artemis v. Ephesus. AR.

Geschenk des Herrn Hahlo.

376. Georgia. 25 cents. 1863. Papier. P.
377. Georgia. 50 cents. 1864. Papier. P.

MA 5590 fr

Von einem Reisenden. (1668/1890).

378 Acanthus. Löwe und Stier, Fisch im Abschnitt Rs AKANΘΙΟΝ Tetradr. AR
379 " " " Weinranke im Abschn. " " AR
380 Chalcidice Apollokopf r. Rs Lyra ΕΠΙΑΡΙΣΤΩΝΟΣ Didr. AR
381 " " l. Rs " . " AR
382 Pherae. Löwenkopf r. Rs Artemis auf dem Pferde Æ. Æ.
383 Amphictionen? (denn sonst schwankt die Orthographie auf den Münzen) Damenkopf l., verschleiert. Rs Thronender Apoll. Didr. AR
384 Elis. Adler m. ~~Hase~~ Rehkalb. Rs Sitzende Nike " AR
385 " Zeuskopf r. Rs Blitz im Kranz " AR.

Geschenk des Herrn Hahlo.

386. Jetton auf die Reichstagswahl vom 20 februar 1890 mit den Köpfen von Bebel, Liebknecht u. Lassalle. Æ.

Geschenk des Herrn Grafen v. d. Osten auf Plathe b. Regenwalde.

387. Colberg. Denar. Kopf des Johannes. Bischofstäbe gekreuzt. } aus dem Funde von Heydebreck (Ztschr. f. N. XVII. AR.
388. Kyritz. Denar. Greif. Rose. } AR.

Geschenk des Herrn Oberförster Hilsenberg in Dobberschütz.

389. 3 Denare. Lilie. 2 Fische. früher irrig nach Weissensee gelegt. 3 AR.
390. 2 Denare. Herzogth. Sachsen Wittenberg. früher irrig nach Schlottheim gelegt. 2 AR.
391. Sachsen Wittenberg. Denar. 2 Thürme. Schild zwischen Blättern. AR.
392. Sachsen Wittenberg. Denar. sitzender gekrönter Fürst. Vier Schilde. AR.

| | | |
|---|---|---|
| 393. | Sachsen Wittenberg. 4 Denare. Schild im Vierpass. Brustbild unter Thorbogen. | 4 R. |
| 394. | Brena (?) 2 Denare. stehender Graf. drei Herzen. | 2 R. |
| 395. | Graf Otto v. Anhalt. stehender Graf mit einem Vogel auf jeder Hand. Adler. OTTO COMES. | R. |
| 396. | Brandenburg. Denar. Reiter. Baum. | R. |
| 397. | Brandenburg. Denar. stehender Markgraf. Baum. | R. |
| 398. | Brandenburg. Denar. stehender Markgraf mit zwei Lanzen. vier Helme. | R. |
| 399. | Brandenburg. 3 Denare. stehender Markgraf zwischen Kleeblättern. fünf Sterne. | 3 R. |
| 400. | Brandenburg. Markgraf Otto. stehender Markgraf. Kreuz. | R. |
| 401/402. | Brandenburg. 2 undeutliche Denare | 2 R. |
| 403. | Schlesischer Denar. clipeus Bawariae. (2 in den Doubletten) | R. |
| 404. | fränkischer Halbbracteat. Widerhakenkreuz. | R. |
| 405. | Edle Herren v. Eilenburg. sitzender Herr mit zwei Helmen mit Stern als Helmzier. 2 Bract. | 2 R. |
| 406. | Otto vir nobilis de Heburg. 10 Bract. Löwenkopf über drei Sternen. | 10 R. |
| 407. | Markgrafschaft Meissen. 5 Bract. steigender Löwe. | 5 R. |
| 408. | Markgrafschaft Meissen. 2 Bract. steigender Löwe. | 2 R. |
| 409. | Markgrafschaft Meissen. 2 Bract u. 1 Bruchst. Helm von vorn. | 3 R. |
| 410. | Markgrafschaft Meissen. 2 Bract. Helm seitwärts. | 2 R. |
| 411. | Markgrafschaft Meissen. 1 Bruchst. Markgraf. | R. |
| 412. | Markgrafschaft Meissen. 13 Bract. u. 3 Bruchst. | 16 R. |
| 413. | Markgrafschaft Meissen. Unkenntliches Gepräge. 30 Bract. u. 10 Bruchst. | R. |

Juli.

## Geschenk des Herrn Geh. Rath Bode.

| | | |
|---|---|---|
| 414. | Italienisches Münzgewicht. | Æ. |

## Geschenk des Herrn Weyl.

| | | |
|---|---|---|
| 415/416. | Republik Brasilien. 40 Reis. 2 Probemünzen. 1889. | 2 Æ. |
| 417/419. | Republik Brasilien. 200 R. 100 R. 40 R. 1889. | 3 Æ. |

## Geschenk der Eisenbahn (Naumburg/Ardern) Bauabtheilung I zu Naumburg.

| | | |
|---|---|---|
| 420. | Franz II. flandern/Brabant. 1797. | R. |
| 421. | Stadt Hildesheim. 1699. Groschen. | R. |

## Geschenk des Kirchenvorstandes der deutschen St. Gertrud gem. zu Stockholm d. Verm. d. H. v. Redlich.

| | | |
|---|---|---|
| 422. | Med. auf Graf C. Sh. L. Björnstiern. | R. |

## Geschenk des Herrn Medailleur Schiller.

| | | |
|---|---|---|
| 423. | Med. auf L. Uhland. 26 Apr. 1887. | Æ. |
| 424/426. | Drei Medaillen auf Leo XIII. 1887. | 3 Æ. |
| 427/428. | Zwei Medaillen auf Karl u. Olga v. Würtemberg. 1889. | 2 Æ. |
| 429. | Viereckige Medaille mit der Ansicht von Stuttgart. | Æ. |
| 430. | Med. auf den Tod Kaiser Wilhelm's I. (Ich habe nicht mehr Zeit müde zu sein) | Æ. |

431. Bronzemedai

432. Deutsch-Oste

433/ Gens Naevia.

434. gens Memmia

435. Drei moderne fü

436. Probeguss der gesetzl, mit de

Überwies

439 Philipp II. fü

7 Octo

440. Broncemeda

441 Medaille a

442 Constan

443 Valens,

444 Agrippa

10 Nov.

446 Siegelstempel

447 Bactrien, M

Überwiesen von der General-Verwaltung d. Kgl. Mus.

431. Broncemedaille auf Kaiser Friedrich III (aus pergamenischem Erz) Æ.

Geschenk des Herrn Hahlo.

432. Deutsch-Ostafrikanische Gesellschaft. 1890. Æ.

Von Sr. Exc. dem Herrn Cultusminister überwiesen.

433/ Gens Naevia. subaeratus serratus. AR.
434. gens Memmia. subaeratus serratus. AR.
435. Drei moderne Fälschungen (Philipp v. Mac; M. Fonteius; Balbinus) aus schlechtem Metall. 3 Æ.

Überwiesen von der General-Verwaltung d. Kgl. Mus.

436. Probeguss der Pergamonmedaille auf Kaiser Friedrich III; aus 2 Halbstücken zusammengesetzt, mit dem Namen des Künstlers (Römer) versehen; nicht aus pergamenischem Erz. Æ.

Geschenk des Herrn Hahlo.

437/438. Adolf v. Nassau, Regent v. Luxemburg. 1889. 10 cent. 5 cent. (Privatspeculation) 2 Æ.

Überwiesen von der Kgl. Eisenbahn-Direction in Frankfurt a. M.

439 Philipp II für Brabant. Viertelthaler. Zu den Dubletten gelegt. AR

7 October.

Geschenk des Herrn Reg. Rath v. Brakenhausen.

440. Broncemedaille auf den Stadtgerichtsrath E. Dirksen. Æ.

Geschenk des Vorstandes der auswärt. Angelgesch. in Hamburg.

441 Medaille auf den Brasilianischen General-Consul Vicomte v. Taraguassée. Æ.

Von Sr. Exc. dem Herrn Cultusminister überwiesen

442 Constans, Rs. Gloria ~~Romanorum~~ exercitus } zu den Dubletten gelegt Æ
443 Valens, Rs. Gloria Romanorum } Æ
444 Apronius Sisenna Messalla Galus (Altar und SC) Æ

Geschenk des Herrn Bankdirektor Joh. Andreae in Frankfurt a/M.

445. Silberne Medaille auf die dreifache Goldene Hochzeitsfeier der Familie Andreae. 1888. AR.

10 Nov. Von Hrn Cav. A. Simonetti in Rom (durch Hrn Dr. Dressel) 400 fr.

446 Siegelstempel des Bischofs v. Faenza Silvester della Chasa (Ende d. XV. Jahrh.) Æ vergoldet.

Von Hrn Julse Dass in Rawal-Pindi, Indien. 20 M.

447 Bactrien, Menander Stierkopf Rs Dreifuss. Æ. □

Von Hrn. R. Fuchs, gef. in Cyrenaica 10 Mk (2171/90).

448 Aelia Pulcheria Rf CONC ... AVG Stehende weibl. Figur. Unedirt. — Æ. IV.
449 Johannes Rf SPES REIPVBL ... Victoria u. Gefangener — Æ. IV.
450 Theodosius II Rf Gloria Romanorum. 2 Krieger. — Æ. IV.
451 Honorius Rf Concordia Auggg. Kreuz. — Æ. IV
452 Dsgl. — Æ. IV
453 Arcadius Rf Concordia Aug. Kreuz — Æ. IV.
454 Dsgl, doch Auggg. " — Æ. IV

Von Herrn C. Meier in Braunschweig. 7 mrk. (1770/90)

455. Julius v. Braunschweig. Wolfenbütteler Vierling. 1588 — Æ.

Von Herrn Lender in Berlin. 3 mrk. (2864/90.)

456. Hamburg. 1622. 8/sch. — AR.

Von Herrn Verlagsbuchhändler Schmidt aus Ratzeburg. 45 mrk. (1708/90)

457. Johann Ir. v. Sachsen Lauenburg. Otterndorfer Witten. — AR.
458. Sachsen Wittenberg. Denar. — AR.
459. Gräfliche Nachprägung nach einem sachs. wittenb. Denar. — AR.

Von Herrn Amtsgerichtsrath Weber in Wetzlar. 60 mrk. (2044/90.)

460. Halbmond. Friedrich I. Denar. — AR.
461. Friedrich I. Denar ohne Ortsnamen. — aus dem — AR.
462. Friedrich. I. Denar mit verwilderten Umschriften. Hüftbild v. vorn. — Nauborner — AR.
463/464. kaiserliche Denare mit verwilderten Umschriften. Hüftbilder v. — Funde. — 2 AR.
465. kaiserlicher Obol — AR.

Von Herrn Thieme in Leipzig. 67,10 mrk. (2953/90.)

466. Wittenberg. Denar. Herzog, Henne. mit dem Namen der Stadt — AR.
467. Sachsen Wittenberg. Denar. — AR.
468/469. Brena. Zwei Denare. — 2 AR.
470 Wolgast. herzoglicher Witten. — AR.
471. Anhalt. Denar. — AR.

Von H. Tschierschke u. Köder in Leipzig. 24,65 mrk. (2974/90.)

472. Wildeshausen. Friedrich v. Schagen. Wewelinghöfer. — AR.
473. Eger. Hohlpfennig. — AR.
474. Schwarzburg (?) Bracteat. sitzender Schröpfer mit Schwert und Löwenschild. — AR.
475. Parchim. herzoglicher Schilling. — AR.

Von dem bischöflichen Generalvicariatsamte zu Culm. 4 mrk. (2695/90.)

476/477. Zwei Ordenspfennige mit Schild — aus dem Funde von Königl. Dombrowken. — 2 AR.
478/481. Vier Ordenspfennige mit Kreuz — 4 AR.
482/484. Drei Ordenspfennige mit Krone — 3 AR.

485/486. Zwei Orden
487. Bracteat mi
488/489. Chur. Zwei H
490. Montfort. H
491. Zürich. Hal
492/497. St. Gallen.
498. Muhamed el
499. Merw. Tahiri
500. Samarkand. Ta
501. Arminia. 248
502. Muhamedija.
503. Albasra. 162.
504. Aglabiden. 185
505. Omajjaden.
506. Arminia. 148.
507. al Mohamedija.
508. Serra-men-râa
509. Idrisiden. 172.
510. Hamadan. 80.
511. Aderbeigan. O
512. Medined es Salâ
513. Abrasahr. Bru
514. Medined Merw
515. Abbasiden. 209
516. 11 Halbbracteate
517. 7 Halbbracteat
518. 10 Halbbracteat
519. 14 Halbbracteate
520. 3 Halbbracteate
521. 16 Halbbracteat
522. 9 Halbbracteate
523. 12 Halbbracteat
524. 11 Halbbracteat
525. 6 Halbbracteat
526. 1 Halbbracteat
527. 1 Halbbracteat
528. 1 Halbbracteat

485/486. Zwei Ordenspfennige mit Adler — 2 AR.
487. Bracteat mit V. — AR.

Von Herrn Sattler in Basel. 56,50 frcs. (2068/90.)

488/489. Chur. Zwei Hallbracteaten. — 2 AR.
490. Montfort. Hallbracteat. — AR.
491. Zürich. Hallbracteat. — AR.
492/497. St. Gallen. Sechs Hallbracteaten. — 6 AR.

Von Herrn von Behr-Pinnow. in Stettin. 25. (2119/90.)

498. Muhamed el Amin. Medinet Buhara. 193. bruchst. — AR.
499. Merw. Tahiriden. bruchst. — AR.
500. Samarkand. Tahiriden. 208. — AR.
501. Arminia. 248. bruchst. — AR.
502. Muhamedija. 206. bruchst. — AR.
503. Albasra. 162. — AR.
504. Aglabiden. 185. — AR.
505. Omajjaden. 133.! — AR.
506. Arminia. 148. — AR.
507. al Mohamedija. 186. — AR.
508. Serra-men-râa. 233. — AR.
509. Idrisiden. 172. — AR.
510. Hamadan. 80. — AR.
511. Aderbeigan. Omajjaden. bruchst. — AR.
512. Medinet es Salâm. 172. — AR.
513. Abrasahr. bruchst. — AR.
514. Medinet Merw. bruchst. — AR.
515. Abbasiden. 209. bruchst — AR.

aus dem Funde von Pinnow am Ausfluss der Peene ins Haff.

Von Frau Demker durch Herrn Hoyer in Mustermick. 500 mk. (2025/90.)

516. 11 Hallbracteaten. beiderseits Adler mit hebräischer Umschrift. — 11 AR.
517. 7 Hallbracteaten. Engel mit hebräischer Aufschrift. — 7 AR.
518. 10 Hallbracteaten. Bischof und Schwertträgender mit hebräischer Aufschrift. — 10 AR.
519. 14 Hallbracteaten. Vogel auf einem Baum mit hebräischer Umschrift. — 14 AR.
520. 3 Hallbracteaten. Baum mit hebräischer Umschrift. — 3 AR.
521. 7 Hallbracteaten. Zwei geistliche Brustbilder über einer Balustrade. — 7 AR.
522. 9 Hallbracteaten. + ADALBERTVS. Kopf des Heiligen. — 9 AR.
523. 12 Hallbracteaten. Micsko. Königskopf. Löwe. hebräische Umschriften. — 12 AR.
524. 11 Hallbracteaten. SADALBVST. Kopf des Heiligen. VOLDISV kniender Fürst mit Schwert — 11 AR.
525. 6 Hallbracteaten. Brustbild mit Krummstab über Stadtmauer. Sitzender mit Kreuz in erhobener Hand — 6 AR.
526. 1 Hallbracteaten. Beiderseits sitzender Mann zwischen Mond und Stern. — 1 AR.
527. 1 Hallbracteat. Simson dem Löwen den Rachen aufreissend — 1 AR.
528. 1 Hallbracteat. Reiter. Löwenkämpfer. — 1 AR.

| | | |
|---|---|---|
| 529. | 12 Denare. VOLDSIT. stehender Mann mit Schwert u. Blume – Brustbild n. l. betend. | 12 AR. |
| 530. | 10 Denare. Brustbild mit Krummstab u. Evangelienbuch. – Brustbild mit Schwert und Kreuz. | 10 AR. |
| 531. | 5 Denare. Brustbild mit Schwert u. Fahne über einer Schranke. – agnus dei. | 5 AR. |
| 532. | 3 Halbbracteaten. stehende Figur mit Zweigen in beiden Händen. | 3 AR. |
| 533. | 2 stehende Figuren in elliptischer Umrahmung. 2 Halbbracteaten. | 2 AR. |
| 534. | 1 Wendenpfennig. | 1 AR. |
| 535. | Die Hauptmasse des Fundes von Musternik, 1669 ganze und einige Bruchstücke, die zu den Doubletten gelegt sind; 2 Bruchstücke des irdenen Gefässes, die dem Museum für Völkerkunde überwiesen sind. 40 Stück davon auf Anordnung des Herrn Ministers an die histor. Gesellsch. in Posen abgegeben | 1669 AR. |

Von der deutschen Ost-Afrikanischen Gesellschaft, Geschenk. 3569/90

| | | |
|---|---|---|
| 536 | Medaille „für Pflichttreue und Tapferkeit" | AR. |

Geschenk des Herrn Regierungsrath v. Brakenhausen.

| | | |
|---|---|---|
| 537. | Bronzemedaille auf H. Dr. v. Brakenhausen. | Æ. |

Geschenk des Herrn Hahlo

| | | |
|---|---|---|
| 538. | Franz Wilhelm Ernst Christian Volrad Grafen von Waldeck. 3 kreuzer. | AR. |

Geschenk des Herrn Hahlo.

| | | |
|---|---|---|
| 539. | Jetten auf den Geh. Medicinalrath Dr. R. Koch. | Æ. |

Vom Antiquarium überwiesen

(im Tausch gegen 15 röm. Bronzesiegel) 3533/90

| | | |
|---|---|---|
| 540 | Exagium solidi (?) mit der Aufschrift DIO CLES ℞ V. L | Æ |
| 541 | " mit der Aufschrift PVR PVRI ℞ V L | Æ |
| 542 | " mit der Aufschrift RES PEC TI ℞ V L | Æ |

Geschenk der City of London 3678/90

| | | |
|---|---|---|
| 543 | Bronzemedaille auf d. 700 jährige Bestehen d. Würde eines Lordmayors der City von London. | Æ |

6 Jan. 1891.

Geschenk des Herrn Regierungsrath v. Brakenhausen.

| | | |
|---|---|---|
| 544. | Broncemedaille auf den H. Geh. Reg. Rath Berthold Saupp. | Æ. |
| 545. | Broncemedaille auf den H. Major Conrad v. Tietzen Hennig. | Æ. |

Vom Ministerium der geistl. Angelegenh. überwiesen (19/91)

| | | |
|---|---|---|
| 546. | Pescennius Niger, Denar. ℞ Tropaeum INVICT P (wohl Pescennius zu lesen) oder das bekannte INVICTO? IMPERAT Gefunden auf dem Grundstück d. Kavallerie-Kasernement in Saarburg i/Lothr. | AR. |

Vom Ministerium der geistl. Angelegenheiten überwiesen.

| | | |
|---|---|---|
| 547. | Wachsabdruck der Medaille König Wilhelm's I für Verdienste ~~und~~ um das Bauwesen. | 2 C. |

Geschenk des Herrn A. Weyl in Berlin.

| | | |
|---|---|---|
| 548. | 16 Stück Papiergeld der Republik Cuba zu 50 centavos aus dem Jahre 1869. | 16 P. |

16 Febr.

| | |
|---|---|
| 549 | Salonimus, |
| 550 | Victorinus |
| 551 | " |
| 552 | Tetricus s |
| 553 | " |
| 554 | " ju |
| 555 | " " |
| 556 | Claudius G |
| 557 | „Aurelius" |
| 558 | barbarisirt |
| 559 | Molo, K. v. |
| 560. | Aachen. Fried |
| 561. | Frankfurt a/O |
| 562 | Spanische Om |
| 563 | " |
| 564 | " |
| 565 | " |
| 566 | " |
| 567 | " |
| 568 | " |
| 569 | " |
| 570 | " |
| 571 | " |
| 572 | " |
| 573 | " |
| 574 | " |
| 575 | " |
| 576 | " |
| 577 | " |
| 578 | " |
| 579 | " |
| 580. | Ferdinand für |

16 Febr. Aus dem Fund von Hahnheim, Rheinhessen. (3805/90). 22 M.

549 Salonina, Divus Rf Adler Bil. u. Æ

550 Victorinus Rf VIRTVS AVG Stehende Virtus "

551 " Rf CONSECRATIO Adler. Rf nicht Divus. "

552 Tetricus sen. Rf VICTORIA AVG Schreitende Victoria "

553 " Rf PAX AVGG Stehende Pax "

554 " jun. Rf SALVS AVGG Stehende Salus "

555 " " Rf gehalten (wegen der auffallenden Form des Metallstückes gekauft) "

556 Claudius Gothicus, Divus Rf CONSECRATIO Altar. "

557 „Aurelius" barbarisirt aus Aurelian ?? wohl aber ein Tetricus gemeint. "

558 barbarisirt Rf „ARA PVDILICA" (sic). zu Tetricus sen., ans Ende, gelegt. "

Von Herrn Abd-Eshoot. 5 Mark. (200/1891)

559 Malo, K. v. Babylonien. Zeuskopf Rf Stehender Apollo. RRRR. Æ.

Von Herrn Weinert. 8 mrk. (358/91.)

560. Aachen. Friedrich II. R.

Von Herrn Oberzeugwart Müller in Berlin. 0,50 mrk. (3636/90)

561. Frankfurt a/Oder. kleiner Bracteat. R.

Von Herrn Gil in Madrid. 143 fr. (3542/90)

562 Spanische Omajjaden: el-Andalus a. 171 d. H. R.

563 " " " 179 " "

564 " " " 184 " "

565 " " " 187 " "

566 " " " 190 " "

567 " " " 207 " "

568 " " " 210 " "

569 " " " 214 " "

570 " " " 240 " "

571 " " " 245 " "

572 " " " 252 " "

573 " " " 256 " "

574 " " " 270 " "

575 " " : Abd er-Rahmân III. el-Andalus a. 336 d. H. (عبد الله) "

576 " " " " " " (محمد) "

577 " " : el-Hâkim. ez-Zahrâ a. 357 d. H. N.

578 " " : Hišâm. Fâs a. 389 d. H. R.

579 " " " " a. 392 d. H. "

Geschenk des Herrn Hahlo in Berlin.

580. Ferdinand Fürst von Bulgarien. 1888. 10 СТОТИНКИ. Æ.

## Geschenk des Herrn John Hellman „Remfabrikant" in Norrköpping.

| | | |
|---|---|---|
| 581. | Sten Sture der jüngere. 1/2 örtug. 1512. | AR. |
| 582. | Christian II. Malmö. Konvid. | AR. |
| 583/584. | Erich XIV. 1/2 Öre. 1563. 1566. | 2 AR. |
| 585/591. | Johann III. 1/2 Öre. 1575. 1577. 1 Öre 1575. 1/2 Öre. 1579. 1580. 1581. 1583. (die beiden unterstrichenen Stücke zu den Doubletten gelegt.) | 7 AR. |
| 592. | Gustav II Adolf. Öre. 1623. | AR. |
| 593. | Gustav II Adolf. Öre 1625. Reval. | AR. |
| 594. | Christina. Öre. 1637. | AR. |
| 595. | Carl X Gustav. Öre. 1656. | AR. |
| 596/597. | Christina. Öre. 1650. 1/4 Öre 1653. | 2 Æ. |
| 598/ | Carl XI. Öre. 1668. Reval. | AR. |
| 599/600. | Carl XI. Öre. 1668. 1694. 4 Öre. 1681. 5 Öre 1693. | 4 AR. |
| 603/605. | Carl XI. 1/6 Öre. 1667. 1 Öre. 1661. 1 Öre. 1677. (das mittlere Stück zu den Doubletten gelegt.) | 3 Æ. |
| 606/607. | Carl XII. 1 Öre. 1708. 1716. | 2 AR. |
| 608/617. | Carl XII. Daler. 1715. Krone; 1716 fides; 1717 Wett och Wapen; 1718. Saturn. Jupiter. Phoebus. Mars. Mercur. flink och färdig; 1719. Hoffnung. (die 3 unterstrichenen sind zu den Doubletten gelegt.) | 10 Æ. |
| 618/620. | Friedrich I. 5 Öre. 1738; 1 Öre 1722. 1732. | 3 AR. |
| 621. | Carl XII. Kupferplatte. 1 Daler. 1715. | Æ. |
| 622/624. | Friedrich I. 2 Öre 1745; 1 Öre 1733. 1748. | 3 Æ. |
| 625/627. | Friedrich I. Kupferplatten. 4 Daler 1744; 1 Daler 1723 u. 1749. | 3 Æ. |
| 628/633. | Adolf Friedrich. 1/6 Thaler. 1761; 1/12 Thaler 1763; 8 Öre 1771; 4 Öre 1771; 1 Öre 1754. 1758. | 6 AR. |
| 634/636. | Adolf Friedrich. 2 Öre. 1762. 1767; 1 Öre 1759. | 3 Æ. |
| 637/637a. | Adolf Friedrich. Kupferplatte. 1 Daler. 1756. 1/2 Daler. 1751. | 2 Æ. |
| 638. | ~~Sophia Magdalena~~ Gustav III. 2 Öre. 1777. | Æ. |
| 639/640. | Gustav IV Adolf. 1 Öre 1794; 1/2 Schilling 1809. (erstere zu den Doubletten gelegt.) | 2 Æ. |
| 641. | Sophia Magdalena. 1813. Sterbemedaille. | AR. |
| 642. | Carl XIII. 1818. Medaille auf die Thronentsagung. | AR. |
| 643/646. | Carl XIII. Schilling. 1815. 1816; 1/2 Schilling 1817; 1/4 Schilling 1817. | 4 Æ. |
| 647/648. | Carl XIV Johann. 1/12 Thaler. 1822; 2 Schilling 1842. (letzterer zu den Doubletten gelegt.) | 2 AR. |
| 649/654. | Carl XIV Johann. 1 Schilling 1821. 1832; 1/2 Schilling 1820; 1/4 Schilling 1825; 1/6 Schilling 1832. 1832. (die beiden unterstrichenen zu den Doubletten gelegt.) | 6 Æ. |
| 655. | Oscar I. 1/32 Thaler 1852 | AR. |
| 656/659. | Oscar I. 1/3 Schilling 1855; 1/6 Schilling 1852; 1 Öre 1858; 1/2 Öre 1858. | 4 Æ. |
| 660a. | Carl XV. 10 Öre 1865; Spielmarke | AR. Æ |
| 660/661. | Carl XV. 1 Öre 1870; 1/2 Öre 1867. | 2 Æ. |
| 662. | Oscar II. 1873. Krönungsmedaille. | AR. |
| 663. | Oscar II. 10 Öre 1874. für Norwegen. | AR. |
| 664. | Wisby. Drei ~~Schillin~~ Pfennige. (zu den Doubletten gelegt) | 3 AR. |
| 665/668. | Store Kopparbergsl. pollet. 1719. 1762. 1762. 1791. (2 St. zu den Doubletten gelegt.) | 4 Æ. |
| 669/670. | Riks. Ständ. Riksg. Contors. pollet. 1/2 Schilling 1799; 1/4 Schilling 1800. | 2 Æ. |

Geschenk des Herrn Emil Trinkaus, Dolmetscher b. d. Kaiserl. Legation in Siam.

| | | |
|---|---|---|
| 671 | Muschelförmiges Geldstück aus den Laosländern (Hinterindien) | AR. |

Geschenk des Herrn Hahlo in Berlin.

672. Wilhelm II u. Emin Pascha. Medaille aus weissem Metall. Æ.

Geschenk des Herrn Dr. H. Dressel.

673. Antik römischer Münzstempel. Æ.

N. N.

674. ~~Corinth~~ Creta. Nero u. Octavia. (gefunden bei den Correctionsarbeiten in der Spree an der Fischerstr.) Æ.

Von Herrn Sattler in Basel.

675/679. Schauenstein-Reichenau. III kr. 1726. 1729. II. o.i. I. I/II. 1731. (Billon u. Kupfer) 5 Æ.

Geschenk des Herrn Hahlo in Berlin.

680. L. Windthorst. Medaille aus schlechtem Metall. Æ.

Geschenk eines Ungenannten.

681. Nürnberger Rechenpfennig. Georg II. zu den Doubletten gelegt. Æ.

Geschenk des Herrn A. Mardini.

682. französisches Münzgewicht. Æ.

## April 1891.

1. Vom Hrn. Chanda-Mall in Banalpindi. (4 L)

~~683~~ Menander K. v. Baktrien. Tetradr. – Brustbild l. speerschwd., mit Aegis, Diadem. Rs Kämpfende Pallas l. Ar

~~684~~ 2. Archebius. Schreitende Pallas l. Rs Eule. Æ

Von Herrn List in Cröden bei Ledzlingen. (60 mrk.)

3. 3 Moritzpfennige. Der baarhäuptige sitzende Heilige mit Palme, Schild und Fahne. 3 AR.
4. 4 Moritzpfennige. Der baarhäuptige Heilige sitzt zw. 2 Thürmen mit Kreuzen 4 AR.
5. 3 Moritzpfennige. Der baarhäuptige Heilige sitzt zw. 2 Thürmen mit Lilie und Kreuz 3 AR.
6. 1 Moritzpfennige. Der baarhäuptige sitzende Heilige mit Palme, Schild und Lilie. 1 AR.
7. 2 Moritzpfennige. Brustbild des Heiligen mit Palme und Fahne über Bogen mit Stern. 2 AR.
8. 2 Moritzpfennige. Brustbild des Heiligen mit Palme und Fahne über Bogen mit Kreuz. 2 AR.
9. 1 Moritzpfennig. Brustbild des Heiligen mit Kreuzstab und Fahne über Doppelbogen m. Erzb. u. Probst. 1 AR.
10. 1 Magdeburger Pfennig. Kreuz auf einem Giebel zw. 2 Thürmen. 1 AR.
11. Albert II v. Brandenburg. 1 Denar. ALBERTVS BRANO beiders. Markgr. m. Fahne u. Schwert. Adler. 1 AR.
12. Albert II v. Brandb. 4 Stendaler Denar. Brustbild d. Mrkg. zw. 2 Scepterm. Drei Thürme. 4 AR.
13. Albert II v. Brandb. 1 Stendaler Denar. Brustbild d. Mrkgr. zw. 2 Scepterm u. 2 Kugeln. Drei Thürme. 1 AR.
14. Albert II v. Brandb. 5½ Stendaler Denare. Brustbild d. Mrkgr. zw. 2 Sternen. Drei Thürme. 6 AR.
15. Albert II v. Brandb. 16 Denare. Der stehende Mrkgr. mit 2 Fahnen. Adler. 16 AR.
16. Albert II v. Brandb. 5 Denare. Nachprägungen zu den vorausgehenden mit anderer Haarbildung. 5 AR.
17. 22/2 Moritzpfennige und 7/2 Albrechts Denare (zum Schmelzen bestimmt.) 11 AR.

Geschenk des Hrn. Professor Virchow

18 Seleucia Isaurica: Caput Veneris l. Rf. Baum (in Kilikien gefunden) Æ

Von Herrn Hugo Ehrhardt in Berlin. 5 M. (no 905/91.)

19 Sassaniden: Artaxerxes III. Æ.
20 " : Hormisdas V. Æ.
21 " Arabischer Statthalter: Muhalleb b. abi Sufra Æ.

Geschenk von Herrn Kahlo in Berlin.

22 14 muhammedanische Kupfermünzen 14 Æ.

Geschenk des Herrn Professor Weinbrecht in Braunsberg.

23. Lothar Franz v. Mainz. 1729. Sterbemünze. (unser schlechteres Exemplar zu den Doubletten gelegt.) Æ.

Geschenk des Herrn Kahlo in Berlin.

24. Bronzemedaille auf die Erwerbung der Insel Helgoland. 9/8 1890. Æ.

Von Hrn. Dott. Tommaso Capo in Rom; 17,000 Lire (1210/91)

25 Viereckiger aes grave: ROMANOM Pegasus, Rf. Adler mit Blitz Æ
26 " " : Stier, Rf. Stier Æ
27 " " : Dreifuss, Rf. Anker Æ
28 " " : Dreizack, Rf. Caduceus Æ

Geschenk des Herrn Reg. Rath v. Brakenhausen.

29. Wilhelm II. Bronzemedaille. Æ.
30. Flora v. Sommer-Esche. Wirkl. Sch. Räthin. Bronzemedaille. Æ.

Geschenk der Frau Sch. Reg. Rath Gerhard.

31. Tizian u. Leonardo da Vinci. Bronzemedaille. Æ.
32. Carl Albert v. Savoyen. Bronzemedaille auf den wissenschaftlichen Congress zu Turin. 1840. Æ.

1446/91. Geschenk d. Herren Anton u. Focke Becker in Holtland b. Leer (Ostfriesland)

33/35. Ludwig d. fromme. Christiana religio. Drei von den 24 in einem Hügel neben einem Schädel gefundenen Denaren. 3 R.

Geschenk d. H. Strassenaufseher Becker in Holtland.

36. Siegfried v. Westerburg. Soester Denar. R.

Geschenk des Herrn v. Reuter, Mitglied des Abgeordneten-Hauses.

37. Siena. Republik (1404–1555), Giulio v. 1550. R.

1349/91. Von Herrn Lambon in Florenz. (2,75 frcs.)

38. Hugo v. Italien. Denar v. Pavia. R.

39. Erzbischof Sig
40. Dülken. Turn
41. Eberhard v. Sp
42. Karl v. Fran
43. Wilhelm VII v.
44/46. Philipp v. Franke
47. Heinrich d. Löwe
48. "
49. "
50 "
51. "
52. "
53. "
54. "
56. "
58. "
57. "
58. "
59. "
60. "
61. "
62. "
63. Goslar. Halbbr
64. "
65. "
66. "
67. "
68. "
69. "
70. Hildesheim.
71. " Bi
72. " B
73. " B
74. " B
75. " B
76. " B
77. " B
78. " Br
79. " B
80. " B
81. " B
82. " R

## 1275/91. Von H. Zschiesche und Köder in Leipzig. (23,90 mrk.)

39. Erzbischof Sigewin v. Köln. Denar. — AR.
40. Dülken. Turnosgroschen. — AR.

## 996/91. Von H. Bachmann in Kronach (18,50 mrk.)

41. Eberhard v. Eppstein. Turnosgroschen. — AR.
42. Karl v. Frankreich. Turnosgroschen. — AR.
43. Wilhelm VII v. Jülich. Turnosgroschen. — AR.
44/46. Philipp v. Frankreich. Ludwig v. Frankreich. Robert v. Bar. 3 Turnosgroschen. zu den Dubletten gelegt. 3 AR.

## 1386/91. Von dem Provinzial-Museum zu Hannover. (200 mrk.)

47. Heinrich d. Löwe. HAINNRIICVS DE BERWNESWII · SVM LEO. 1st. u. 2 hälften. — 3 AR.
48. " ..NES..JƎOLƎ · OA HEINRICS OLEO A. Löwe im Stadtthor. 2 hälften. — 2 AR.
49. " Brustbild des Herzogs über dem Löwen zwischen Thürmen. 2st. — 2 AR.
50. " Löwe auf einem Postament im Stadtthor. 2st. — 2 AR.
51. " Löwe über der Stadtmauer n. l. 2st. — 2 AR.
52. " Löwe n. l. 2st. — 2 AR.
53. " Löwe n. l. 1st. — 1 AR.
54. " Löwe n. l., Kopf n. vorn, im Felde ein Punkt. — 1 AR.
55. " Löwe n. l., Kopf n. vorn, schweif aufwärts. 2st. — 2 AR.
56. " Löwe n. l. stehend. 2st. — 2 AR.
57. " Löwe n. r. 1st. — 1 AR.
58. " Löwe n. r. (abweichender Stempel) 2st. — 2 AR.
59. " Löwe n. l. im Felde zwei Ringel, schweif dreitheilig. 1st. — 1 AR.
60. " Löwe n. l., im Felde zwei Ringel, schweif viertheilig. 1st. — 1 AR.
61. " Löwe n. l., im Felde vier Ringel. 2st. — 2 AR.

(Nr. 50–52: ohne Umschrift. Nr. 53–61: mit Umschrift.)

62. " Löwe. verschiedene Typen. zu den Doubletten gelegt. ~~8~~ 10st. — 10 AR.
63. Goslar. Halbbracteat. zwischen den Köpfen Kreuz u. Palmette. 2st. — 2 AR.
64. " " Kreuz u. Kopf. 2st. (1 zu den Doubletten) — 2 AR.
65. " " Ringel u. Lilie. 2st. — 2 AR.
66. " " Palmette u. Krone. 1st. — 1 AR.
67. " " Palmette u. Hand. 2st. (1 zu den Doubletten) — 2 AR.
68. " " Stern u. Palmette. 2st. — 2 AR.
69. " " Kreuz u. Ringel. 2st. — 2 AR.
70. Hildesheim. Bischof Adelhog. 2st. — 2 AR.
71. " Bischof mit Krummstab zwischen 2 Thürmen. 2st. — 2 AR.
72. " Bischof mit Krummstab, Buch u. Kasten. 1st. — 1 AR.
73. " Bischof mit Krummstab u. Lilienstab. 2st. — 2 AR.
74. " Bischof mit Kreuzstab u. Krummstab. 2st. — 2 AR.
75. " Bischof mit Krummstab u. Buch. 2br. — 2 AR.
76. " Bischof mit Krummstab u. Buch zw. Thürmen. 2st. (1 zu den Doubl.) — 2 AR.
77. " Brustbild des Bischofs unter Bogen mit Gebäuden. 2st. (1 zu den Dbl.) — 2 AR.
78. " Brustbild d. Bischofs zwischen Thürmen. 2st. — 2 AR.
79. " Bischof mit Krummstab und Kreuzstab im Vierpass. 2st. — 2 AR.
80. " Bischof mit Krummstab und Buch. 4st. (2 zu den Doubl.) — 2 AR.
81. " Bischof mit Krummstab und Kreuzstab. 4st. (2 zu den Doubl.) — 4 AR.
82. " Kreuz. EGO SVM HILDENSEMENSIS. 1st. — 1 AR.

(Nr. 71–77: mit Umschriften. Nr. 78–81: ohne Umschriften.)

Aus dem Funde von Mödesse bei Peine (gefunden im October 1890 vrgl. num. sphrag. Anz.)

(1334/90) **Von Herrn Hahlo.** 1053,75 mrk.

| | | | |
|---|---|---|---|
| 83. | Hildesheim. Adelheg. (vrgl. 70) 11 st. (9 zu den Doubletten) | | 11 AR. |
| 84. | " Bischof mit Umschr. vrgl. 71. 2 st. | | 2 AR. |
| 85. | " " vrgl. 72. 1 st. | | 1 AR. |
| 86. | " " vrgl. 73. 2 st. | | 2 AR. |
| 87. | " " vrgl. 75. 1 st. | | 1 AR. |
| 88. | " " vrgl. 76. 1 st. | | 1 AR. |
| 89. | " " vrgl. 77. 1 st. | | 1 AR. |
| 90. | " Bischof ohne Umschr. vrgl. 79. 1 st. | | 1 AR. |
| 91. | " " vrgl. 81. 1 st. | | 1 AR. |
| 92. | " Bischof. verschiedene Stempel. 4 st. (zu den Doubl.) | | 4 AR. |
| 93. | " Kreuz. vrgl. 82. 3 st. (1 zu den Doubletten) | | 3 AR. |
| 94. | Goslar. vrgl. 63. 3 st. | | 3 AR. |
| 95. | " vrgl. 64. 5 st. | | 5 AR. |
| 96. | " vrgl. 65. 8 st. | | 8 AR. |
| 97. | " vrgl. 66. 3 st. | | 3 AR. |
| 98. | " vrgl. 67. 6 st. | | 6 AR. |
| 99. | " vrgl. 68. 5 st. | | 5 AR. |
| 100. | " vrgl. 69. 3 st. | | 3 AR. |
| 101. | " zwischen den Heiligen Kringel mit Kugel und Palmette. 1 st. | | 1 AR. |
| 102. | " " Stern und Palmette. 1 st. | | 1 AR. |
| 103. | " rohe gepräge. 10 st. | | 10 AR. |
| 104. | " zwischen den Heiligen zwei Kreuze verbunden. 5 st. | | 5 AR. |
| 105. | Heinrich d. Löwe. vrgl. 47. 2 st. | | 2 AR. |
| 106. | " vrgl. 51. 2 st. | | 2 AR. |
| 107. | " vrgl. 53. 4 st. | | 4 AR. |
| 108. | " vrgl. 54. 4 st. | | 4 AR. |
| 109. | " vrgl. 55. 8 st. | | 8 AR. |
| 110. | " vrgl. 56. 3 st. | | 3 AR. |
| 111. | " vrgl. 57. 1 st. | | 1 AR. |
| 112. | " vrgl. 58. 3 st. | | 3 AR. |
| 113. | " vrgl. 59. 6 st. | | 6 AR. |
| 114 | " zwei Löwen unter einem Kuppelthurm. 3 st. | | 3 AR. |
| 115 | " verschiedene Stempel. (zu den Doubl.) 30 st. | | 30 AR. |
| 116. | Wilhelm v. Baiern. 1596. Goldgulden mit Kaiser Heinrich d. H. (180 mrk.) | | A. |
| 117. | Rechenpfennig. Seeland. 1604. | | Æ. |
| 118. | Strassburg. Viertelthaler. | | R. |
| 119. | Hagenau. Viertelthaler. | | R. |
| 120. | Breslau. Ferdinand II. 1621. heller. | | Æ. |
| 121. | Weimar. Bracteat. | | R. |
| 122. | Lübeck. Ducat. 1635. | | A. |
| 123. | Deutsch-ostafrikanische Gesellschaft. 1890 Rupie. | | R. |
| 124. | Zanzibar. Dollar. Saidi bin Bargasch. | | R. |

aus dem Funde von Mödesse bei Peine. (415 mrk.)

| | | |
|---|---|---|
| 125. | Mombasa. K | |
| 126. | Mombasa. 186 | |
| 127/8. | { Zanzibar. | |
| 129. | Galvanoplas | |
| 130. | kom. Jenalen | |
| 131. | Mecklenburg | |
| 132. | Hans Albrecht | |
| 133. | Possedirende f | |
| 134. | Philipp Moritz | |
| 135. | Anna Äbtissin | |
| 136. | Adolf v. Teckle | |
| 137. | Abt Hugo v. H | |
| 138. | Enno u. Ede v. | |
| 139. | Ernst v. Holz | |
| 140. | Stände v. Wes | |
| 141. | Cleve, Jülich, | |
| 142. | Anton Günthe | |
| 143. | Ungarn. Ferd | |
| 144. | Friedrich II v | |
| 145. | Pfalz Neubur | |
| 146. | Ernst v. Schau | |
| 147. | Lippe. 12 kreu | |
| 148. | Teeklenburg | |
| 149. | Strassburg. He | |
| 150. | Deventer. Hein | |
| 151. | Köln. Otto. Ha | |
| 152. | Köln. Heinrich | |
| 153. | Dbg. 286. | |
| 154. | 4 zu den Double | |
| 155. | Otto v. Mähren | |
| 156. | Fulda. Bracte | |
| 157. | Bernhard v. Lip | |
| 158. | Wittenberg. Der | |
| 159. | Brandenburg. | |
| 160. | Bisthum Bran | |
| 161. | Bisthum Bran | |
| 162. | Graf Heinrich v. | |
| 163/164. | Magnus v. Dän | |
| 165/166. | Heinrich d. Löwe | |
| 167. | Adelheg v. Hild | |
| 168. | Ego sum Hilde | |
| 168. a. | Bischof v. Hilde | |

| | | | |
|---|---|---|---|
| 125. | Mombasa. Kupfer. 1888. | | AR. |
| 126. | Mombasa. 1888. | | Æ. |
| 127/128. | Zanzibar. Said bin Bargasch. | | Æ. |
| | | | Æ. |
| 129. | Galvanoplastischer Abguss eines römischen Goldbarrens. | | Æ. |
| 130. | Kom. Senatsmünze | | AR. |
| 131. | Mecklenburg. Doppelschilling. 1619. | | AR. |
| 132. | Hans Albrecht v. Mecklenburg. | | AR. |
| 133. | Regierende fürsten v. Jülich und Berg 2 st. | | 2 AR. |
| 134. | Philipp Moritz v. Hanau. 1619. 1620. | | 2 AR. |
| 135. | Anna Äbtissin v. Thorn. | | AR. |
| 136. | Adolf v. Tecklenburg. | Auswahl aus einem | AR. |
| 137. | Abt Hugo v. Werden. | angeblich böhmischen | AR. |
| 138. | Enno u. Ida v. Ostfriesland. 4 st. | Escalinfunde. (120 mrk.) | 4 AR. |
| 139. | Ernst v. Holstein, Schaumburg. 3 st. | | 3 AR. |
| 140. | Stände v. Westfriesland 3 st. | | 3 AR. |
| 141. | Cleve, Jülich, Berg. 2 st. | | 2 AR. |
| 142. | Anton Günther v. Oldenburg. 5 st. | | 5 AR. |
| 143. | Ungarn. Ferdinand II. VIII gr. 1623. (12,50 mrk.) | | AR. |
| 144. | Friedrich II v. Preussen. 1756. VI gr. (21 mrk.) | | AR. |
| 145. | Pfalz Neuburg. 24 kr. 1622. | | AR. |
| 146. | Ernst v. Schaumburg/Pinneberg. 1/21 Thaler. | | AR. |
| 147. | Lippe. 12 kreuzer 1621. | | AR. |
| 148. | Tecklenburg 12 kreuzer. | | AR. |
| 149. | Strassburg. Heinrich II. | | AR. |
| 150. | Deventer. Heinrich II. | Probe aus einem angeblich in | AR. |
| 151. | Köln. Otto. Nachprägung | Mecklenburg gemachten Funde, | AR. |
| 152. | Köln. Heinrich. Nachprägung. | über den jedoch nichts weiter in | AR. |
| 153. | Dbg. 286. | Erfahrung zu bringen gewesen. (10 mrk.) | AR. |
| 154. | 4 zu den Doubletten gelegte Denare | | 4 AR. |

(12. u. 85/91.) Von H. C. G. Thieme in Leipzig. 143,10 mrk.

| | | | |
|---|---|---|---|
| 155. | Otto v. Mähren. Denar. | | AR. |
| 156. | Fulda. Bracteat mit Schild. | | AR. |
| 157. | Bernhard v. Lippe. Sterling. Renaud on Lund. | | AR. |
| 158. | Wittenberg. Denar. | | AR. |
| 159. | Brandenburg. Denar. | | AR. |
| 160. | Bisthum Brandenburg. gekreuzte Schlüssel. | | AR. |
| 161. | Bisthum Brandenburg. Bischof mit Krummstab. | | AR. |
| 162. | Graf Heinrich v. Guines. Sterling. | | AR. |
| 163/164. | Magnus v. Dänemark. TOCI ON LVND . ASMVD ON LVND | | 2 AR. |
| 165/166. | Heinrich d. Löwe. vrgl. 47 u. 49. | | 2 AR. |
| 167. | Adelhog v. Hildesheim. vrgl. 70. 2 st. | aus dem Funde von Mödesse. | 2 AR. |
| 168. | Ego sum Hildensemensis. vrgl. 82. | | AR. |
| 168. a. | Bischof v. Hildesheim. vrgl. 77. | | |

(3132/90.) Von Herrn E. Rappaport in Berlin. 8,75 mrk.

169. Ferdinand I. Münzmeister. 1526. — AR.

(1588/91.) Von Herrn K. Jungfer in Berlin. 12 mrk.

170. Ludwig v. Herzfeld. Bracteat. — AR.
171. Herzfeld. Bracteat. — AR.

(1591/91.) Von Herrn Jewes in Hannover. 25 mrk.

172. Hannover. Helmpfennige. 12 St. — 12 AR.
173. Höxter. Rupert Abt v. Corvey. 5 St. } aus dem Funde vom Röschof in Hannover. 1888. — 5 AR.
174. Corvey. Rupert. — AR.

(1587/91.) Von Herrn A. E. Cahn in Frankfurt. 400 mrk.

175. Lübeck. 1528 Halbthaler. — AR.
176. Johann V. v. Spanheim. Kreuznacher Groschen. (250 mrk) — AR.
177/178. Aachen. Friedrich I. — 2 AR.

(3433/89. 1622/2852/90. 1585/91.) Von Herrn L. L. Hamburger in Frankfurt. 2291 mrk.

179. Holland. Maximilian. Real. (600 mrk.) — AV.
180. Holland. Wilhelm V. Reiter (300 mrk.) — AV.
181. David v. Utrecht. Goldgulden (125 mrk) — AV.
182. Jay v. Luxemburg (Ligny) franc à pied (140 mrk) — AV.
183. Batenburg. Ducat mit S. Victor (70 mrk) — AV.
184. Cambray. Maximilian v. Berghes. Ducat (130 mrk) — AV.
185. Maximilian I u. Margaretha. Jetton (8 mrk) — Æ.
186. Karl V. Jetton auf den Sender Aufstand. (70 mrk) — AR.
187. Seeland. Philipp II. Jetton. (3 mrk.) 1549. — Æ.
188. Philipp II. Jetton. 1555 (3 mrk) — Æ.
189. Philipp II u. Isabella v. Valois. Jetton (5 mrk) — Æ.
190. Philipp II. 1568. Jetton (5 mrk.) — Æ.
191. Friedrich II. Oppenheim. Denar. (7 mrk) — AR.
192. Mainz. Heinrich IV. Obol. (9 — AR.
193. Mainz. Siegfried. 6 Denare — 6 AR.
194. Mainz. Wezilo. 1 Denar. — AR.
195. Mainz. Wezilo. 2 Denare. — 2 AR.
196. Mainz. Ruthard. 1 Denar. — AR.
197. Halbbracteat. — AR.
198. Worms. 4 Halbbracteaten. — 4 AR.
199. Mainz. Arnold 1 Denar. — AR.
200. Mainz. Christian 1 Denar. — AR.
201. Mainz. Konrad. 1 Denar. — AR.
202. Mainz. Konrad 2 Denare — 2 AR.
203. Mainz. Konrad 2 Denare. — 2 AR.

204. Siegfried v. M
205. Mainz. Siegf
206. Amöneburg
207. Mainz. Chris
208. Mainz. Ger
209. Mainz. Ger
210. Hofgeismar.
211. Conrad v. Ma
212. Mainz. Con
213. Mainz. Diet
214. Mainz. Albr
215. Mainz. Dom

216. Flandern. Ph
217. Stände von Ov
218. Zwolle. Ducat
219. Westfriesland.
220. Stände von Fri
221. Overyssel. Philip
223. Bisthum Metz
224. Dietrich v. Köl
225. Cornelius v. Lu
226. Jülich Cleve B
227. Christian IV v. D

1589/9

228. Bern. Bär
229. St. Gallen. agnu
230. Freiburg. gekr
231. Freiburg. Adler
232. unbest. CHRON
233. unbest. Kirche
234/235. unbest. Stadt
236. Lindau. Linde
237. Lindau. Königs
238. unbest. Königskop
239. unbest. Königskop
240. unbest. Königskop
241/242. unbest. Königskop
243. unbest. Königskop
244. Constanz. zwei ge
245. Constanz. Bischof
246. Constanz. Bisch

| | | |
|---|---|---|
| 204. | Siegfried v. Mainz. Denar mit einem Hirsch. | R. |
| 205. | Mainz. Siegfried. Obol. | R. |
| 206. | Amöneburg. Siegfried v. Mainz. 2 Denare | 2 R. |
| 207. | Mainz. Christian. Denar. | R. |
| 208. | Mainz. Gerhard. Denar. | R. |
| 209. | Mainz. Gerhard. Denar. | R. |
| 210. | Hofgeismar. Werner v. Mainz. 2 Denare. | 2 R. |
| 211. | Conrad v. Mainz. Binger Goldgulden. | A. |
| 212. | Mainz. Conrad v. Dhaun. Binger Goldgulden. | A. |
| 213. | Mainz. Dietrich v. Erbach. Höchster Goldgulden 1437. | A. |
| 214. | Mainz. Albrecht v. Brandenburg. Goldgulden. 1532. | A. |
| 215. | Mainz. Domkapitel. Martinsgulden. | A. |

1893/90. Von dem Kirchenvorstande zu Fischenich. 150 mk.

| | | | |
|---|---|---|---|
| 216. | Flandern. Philipp. II. Nobel. | | N. |
| 217. | Stände von Overyssel. Nobel. | | N. |
| 218. | Zwolle. Ducat | | N. |
| 219. | Westfriesland. Goldgulden 1595. | | N. |
| 220. | Stände von Friesland. Gulden. 1604. | aus dem Goldmünzen funde | N. |
| 221. | Overyssel. Philipp. II. | in der Kirche zu Fischenich. | N. |
| 223. | Bisthum Metz. Goldgulden. Karl v. Lothr. | | N. |
| 224. | Dietrich v. Köln. Kieler Goldgulden. | | N. |
| 225. | Cornelius v. Lüttich. Goldgulden. | | N. |
| 226. | Jülich Cleve Berg. Goldgulden. 1592. | | N. |
| 227. | Christian IV v. Dänemark. 1607. | | N. |

1889/91. Durch H. Dr. Dressel in Rom gekauft. 20 frcs.

| | | | |
|---|---|---|---|
| 228. | Bern. Bär | | R. |
| 229. | St. Gallen. agnus dei | | R. |
| 230. | Freiburg. gekrönter Adler | | R. |
| 231. | Freiburg. Adler | | R. |
| 232. | unbest. CHRONA zwischen zwei Kronen | | R. |
| 233. | unbest. Kirche | | R. |
| 234/235. | unbest. Stadtthor mit drei Thürmen. | aus dem Bracteaten funde von Isola farnese bei Rom. Frühjahr 1890. | 2 R. |
| 236. | Lindau. Linde | | R. |
| 237. | Lindau. Königskopf mit Kreuzstab und Lindenzweig | | R. |
| 238. | unbest. Königskopf mit Schwert und Kreuzstab | | R. |
| 239. | unbest. Königskopf zwischen zwei Thürmen | | R. |
| 240 | unbest. Königskopf zwischen Fahne und Thurm | | R. |
| 241/242 | unbest. Königskopf zwischen Lilie und Zweig | | 2 R. |
| 243. | unbest. Königskopf, zwei Schwerter geschultert | | R. |
| 244. | Constanz. zwei gekreuzte Krummstäbe | | R. |
| 245. | Constanz. Bischofskopf zwischen zwei Thürmen | | R. |
| 246. | Constanz. Bischofskopf zwischen Zweig und Thurm. | | R. |

1586/91. Von Herrn H. Bertel in Lauingen. 50 mrk.

| | | | |
|---|---|---|---|
| 247. | Öttinger Heller. h zwischen 2 Sternen. 9 st. | | 9 AR. |
| 248. | Öttinger Heller. h zwischen 2 Ringeln. 5 st. | | 5 AR. |
| 249. | Münchener Heller. ⊖ W. 9 st. | | 9 AR. |
| 250. | Münchener Heller. ⊖ A. 5 st. | | 5 AR. |
| 251. | Münchener Heller. A zwischen 2 Ringeln. 3 st. | | 3 AR. |
| 252. | Münchener Heller. A zwischen 2 Sternen. 3 st. | | 3 AR. |
| 253. | Münchener Heller. A zwischen 2 Rosetten. 2 st. | | 2 AR. |
| 254. | Münchener Heller. A zwischen 2 Kleeblättern. 1 st. | | AR. |
| 255. | Münchener Heller. ⊖ W. kupferne Fälschungen. 1 st. | | 1 AR. |
| 256. | Landshuter Heller. h zwischen 2 Ringeln. 2 st. | Auswahl aus dem Hellerfunde von Seisenfeld. | 2 AR. |
| 257. | Landshuter Heller. h zwischen 2 vierth. Rosetten. 5 st. (darunter 1 von kupfer) | | 5 AR. |
| 258. | Landshuter Heller. h zwischen 2 fünfth. Rosetten. 2 st. | | 2 AR. |
| 259. | amberger Heller. 10 über Weckenschild. 3 st. | | 3 AR. |
| 260. | amberger Heller. 1h über Löwen- u. Weckenschild. 4 st. | | 4 AR. |
| 261. | oberpfälzische Pfennige. R A. 2 st. | | 2 AR. |
| 262. | oberpfälzische Pfennige. R A unter Sternen. 3 st. | | 3 AR. |
| 263. | halber Pfennige. 3 Ringel um den Dreipass. 5 st. | | 5 AR. |
| 264. | halber Pfennige. 3 Kugeln um den Dreipass. 4 st. | | 4 AR. |
| 265. | halber Pfennig. 3 Rosetten um den Dreipass. 1 st. | | 1 AR. |
| 266. | Salzburger Pfennige. Rosette auf der Kehrseite. 6 st. | | 6 AR. |
| 267. | Salzburger Pfennige. Krummstab auf der Kehrseite. 3 st. | | 3 AR. |
| 268. | Salzburger Pfennige. Kehrseite leer. 10 st. | | 10 AR. |

527/91. Von H. Dekan A. A. Reindl zu Günzburg. 30 mrk.

| | | | |
|---|---|---|---|
| 269. | Schwäbische Heller. Kugeln in den Kreuzgabeln. ½ st. | | ½ AR. |
| 270. | Schwäbische Heller. Kugel in den Kreuzgabeln. 2 st. | | 2 AR. |
| 271. | Schwäbische Heller. O in der Hand. 3 st. | Auswahl aus dem Hellerfunde von Günzburg. | 3 AR. |
| 271a. | Schwäbischer Heller. O in der Hand. 1 st. | | 1 AR. |
| 272. | Schwäbischer Heller. Kugel in der Hand. 1 st. | | 1 AR. |
| 273. | Schwäbische Heller. Stern in der Hand. 1 st. | | 1 AR. |
| 274. | Speier. Heller. (Thor-S.) 1 st. | | 1 AR. |
| 275. | Nassau. Löw. 1 st. | | 1 AR. |
| 276. | Marburger Heller. Löw. 2 st. | | 2 AR. |
| 277. | Würzburger Heller. Adalbert. 3 st. | | 3 AR. |
| 278. | Werthheimer Heller. Eberhard. 1 st. | | 1 AR. |
| 279. | Mildenberger Heller. Gerlach. 4 st. | | 4 AR. |
| 280. | Mildenberger Heller. Gerlach. einseitig. Kopf. 2 st. | | 2 AR. |
| 281. | Einseitiger Heller. Gerlach. Kad. 1 st. | | 1 AR. |
| 282. | Mildenberger Heller. einseitig. Kad. 2 st. | | 2 AR. |
| 283. | Heidelberger Heller. 2 st. | | 2 AR. |
| 284. | Rupert v. Pfalz. Einseitiger Heller. Kopf. 1 st. | | 1 AR. |
| 285. | Koburger Heller. 2 st. | | 2 AR. |
| 286. | Karl IV. v. Böhmen. Kopf u. Löwe. 2 st. | | 2 AR. |

287. Karl IV v. Böhm
288. Karl IV v. Böhm
289. Karl IV v. Böh
290. Karl IV v. Bö
291. Karl IV v. Bö
292. Halberstadt.
293. Aargauer Bra
294. Stargardt. D
295. Constanz- Br
296. Unbestimmt
297/299. 3 Reichenh
300. Leubaser Halb
301. Halbbracteat.
302. Halbbracteat.
303. Halbbracteat.
304. Adalbero II v.
305. Theoderich II v.
306. Tisel. Hg. 268.
307. Unbest. niederl
308. Huy. Dietwin.
309. Ladislaus II v.
310. Andreas II (Bela IV.) v. U
311. Stephan V v. Un
312. Stephan V v. Un
313. Ladislaus IV v.
314. Ladislaus IV v.
315. Otto v. Ungarn
316. Carl Robert v.
317. Carl Robert v. U
318. Carl Robert v.
319. Stadt Buda. De
320/323. Stadt Buda.
324. Ludwig I v. Un
325/329. Stadt Buda.
328. Cattaro. Denar
329. Zara. (40 mr
330. Albert v. Ungar
330/331. Wladislaus I
332. Ladislaus V v. U

287. Karl IV v. Böhmen. Adler beiderseits. 1st. — AR.
288. Karl IV v. Böhmen. Löwe und Krone. 1st. — AR.
289. Karl IV v. Böhmen. Adler und Krone. 2st. — 2 AR.
290. Karl IV v. Böhmen. Krone beiderseits. 1st. — AR.
291. Karl IV v. Böhmen. einseitig Krone. 1st. — AR.

aus dem Funde von Günzburg.

2324/90. Von H. Dr. Merzbacher in München. 10 mrk.

292. Halberstadt. Stephanspfennig von sehr geringem Silber — AR.
293. Aargauer Bracteat. Helm — AR.
294. Stargardt. Denar. — AR.
295. Constanz. Bracteat. Bischofskopf zwischen Mondsichel und Stern. — AR.
296. Unbestimmter (polnischer ?) Bracteat. Kopf. — AR.
297/299. 3 Reichenhaller Halbbracteaten. — 3 AR.
300. Leubaser Halbbracteat: beiderseits Geistlicher mit Krummstab zwischen zwei Thürmen. — AR.
301. Halbbracteat. Königskopf - sitzender König. 2st. — 2 AR.
302. Halbbracteat. Königskopf - sitzender König. 2st. — 2 AR.
303. Halbbracteat. Kreuz - Adler über einem Greifen. 2st. — 2 AR.

aus dem Funde von Dürenmengen.

3017/90. Von H. A. Hess in Frankfurt. 975,50 mrk. Verkaufskatalog 1890/91

304. Adalbero II v. Metz. Denar. (40 mrk.) — AR.
305. Theoderich II v. Metz. Denar (40 mrk) — AR.
306. Visel. Dbg. 268. (8 mrk) — AR.
307. Unbest. niederlothr. Denar. Dbg. 292. (8 mrk) — AR.
308. Huy. Dietwin. Dbg. 233. (3 mrk.) — AR.
309. Ladislaus II v. Ungarn. Obol (2 mrk) — AR.
310. ~~Andreas II~~ Bela IV. v. Ungarn. Obol. (10 mrk) — AR.
311. Stephan V v. Ungarn. einseitiger Denar (15 mrk) — AR.
312. Stephan V v. Ungarn. Denar. Kopf. Lilie. (4 mrk) — AR.
313. Ladislaus IV v. Ungarn. Denar. Vogel. Greif. (4 mrk) — AR.
314. Ladislaus IV v. Ungarn. Denar. Brustbild. Schrift. (4 mrk) — AR.
315. Otto v. Ungarn. Denar. Löwe. O. (20 mrk) — AR.
316. Carl Robert v. Ungarn. Obol. König. Adler (8 mrk) — AR.
317. Carl Robert v. Ungarn. Denar. Wappen. Vogel (2 mrk) — AR.
318. Carl Robert v. Ungarn. Kopf. Burg. (3 mrk) — AR.
319. Stadt Buda. Denar (20 mrk) — AR.
320/323. Stadt Buda. Denare (80 mrk) — 4 AR.
324. Ludwig I v. Ungarn. Groschen (30 mrk) — AR.
325/326. Stadt Buda. Denare (70 mrk) — 3 AR.
327. Ludwig als König v. Polen.
328. Cattaro. Denar (20 mrk) — AR.
329. Zara. (40 mrk) — AE.
330. Albert v. Ungarn. Denar (40 mrk.) — AR.
331/332. Wladislaus I v. Ungarn. Nielforts. (16 mrk) — 2 AE.
333. Ladislaus V v. Ungarn. Groschen (8 mrk) — AR.

334. Ladislaus V v. Ungarn. Zwitterminze. (20 mrk.) — AR.
335. Mathias Corvinus. Groschen (3 mrk.) — AR.
336/337. Mathias Corvinus. Denare (à 0,50 mrk.) — 2 AR.
338. Mathias Corvinus. Obol (0,50 mrk.) — AR.
339. Mathias Corvinus. Obol. Wappen, Kreuz mit vier Kronen (3 mrk.) — AR.
340. Jaromir v. Böhmen. Denar (30 mrk.) — AR.
341. Wladislaw II v. Böhmen. Sie fort eines Prager Pfennigs (20 mrk.) — AR.
342. Campobasso. Nicolaus II di Monforte. Tornese (1,50 mrk.) — AR.
343. Carmagnola. Ludwig II. Cornabo (8 mrk.) — AR.
344. Carmagnola. Ludwig II. Soldino (4 mrk.) — AR.
345. Carmagnola. Michael Anton. Cornabo (6 mrk.) — AR.
346. Casale. ~~Julius~~ Wilhelm II. Cornabo (8 mrk.) — AR.
347. Casale. Bonifacius II. Teston (10 mrk.) — AR.
348. Chivasso. Theodor I. Malapan (24 mrk.) — AR.
349. Lodi. Denar. (32 mrk.) — AR.
350. Messerano. Ludwig II. Scudo d'oro (160 mrk.) — AV.
351. Montanaro. Bonifazio Ferrero, Abt v. S. Benigno. Denar. (12 mrk.) — AE.
352. Neapel. Johanna. Goldgulden (16 mrk.) — AV.
353. Neapel. Johanna. Groschen (4 mrk.) — AR.
354. Neapel. Johanna u. Ludwig v. Tarent (8 mrk.) — AR.
355. Savoyen. Amadeus V. Obol (6 mrk.) — AR.
356. Savoyen. Ludwig. Weisspfennig (8 mrk.) — AR.
357. Chios. Martin u. Benedict II Zaccaria. Malapan (80 mrk.) — AR.
358. Turin. Philipp v. Savoyen. Tornese (16 mrk.) — AR.
359. Villa di Chiesa. Peter IV v. Aragonien. Real. (8 mrk.) — AR.

Geschenk des Hrn. Prof. Dr. Th. Mommsen

360 Carl u. Elisabeth v. Rumaenien, Medaille, Rs. Stehende Pallas. — AE

Geschenk des Herrn A. Weyl.

361. Brasilien. 1889. 20 reis. — AE.

Unter Genehmigung des Ministeriums d. g. U. u. M. Angel.
gegen 15 polnische Bracteaten aus dem Funde von Musternik und 10 deutsche Bract.
(2 Herzfeld, ½ Ziegenhain, 1 hessischer, 3 magdb., 1 augsburger, 2 niedersächsische)
von H. Ritter R. v. Höffken im Tausch erworben.

362/363. 2 Bäckerzeichen — 2 AE.
364/368. 5 Holzzeichen — 5 AE.
369/370. 3 Losungszeichen — 3 AE.
371. Zeichen. ½ Scheffel. — AE.
373. Zeichen. Metze. — AE.
374. Zeichen. B. 49 — AE.
375. Zeichen. C — AE.

Augsburger Marken.

376/377. 2 Zeichen.
378/379. 2 Zeichen. K.
380. Zeichen. 1611.
381/382. 2 Zeichen.
383. Zeichen. 1.
384. Zeichen. 160
385. Babenberger
386. 14 Wiener
387 Medaille von
388 Vitellius Rs
389 Minden, Bi
390 Utrecht, Bi
391 Rhodus, I
25 Juni
92–95 4 indobaktris
96–400 5 ähnliche S
401 orientalische
402. Hans Kilian.
403. Ursula Kilian.
404. Friedrich v. B
405. Friedrich v. Bra
406. Cardinal Albre
407. Stephan de Will.
408. M (aurilia)
409. Anvedert.
410. Antenor.
411. Nemphidius.
412. PA

| | | |
|---|---|---|
| 376/377. | 2 Zeichen. J. | 2 Æ. |
| 378/379 | 2 Zeichen. K. | 2 Æ. |
| 380. | Zeichen. 1611. | Æ. |
| 381/382. | 2 Zeichen. Schöpfgefässe. | 2 Æ. |
| 383. | Zeichen. 1. | Æ. |
| 384. | Zeichen. 1603. | Æ. |
| 385. | Babenberger Pfennig. | AR. |
| 386. | 14 Wiener Pfennige. | 14 AR. |

} Augsburger Marken.

Von Hrn Ad. Hess in Frankfurt a. M (Auction). 3858 M. 75 pf.

387 Medaille von F. Hagenauer, Anna Rechlingerin, Augsburg 1519. Rf. Wappen. Original erster Schönheit. AR vergoldet

Von Hrn. Zschiesche & Köder, Leipzig. (Nr. 1874/91).

388 Vitellius Rf CONCORDIA AVGVSTI Sitzende Concordia. Æ II von guter Arbeit Æ II

Von Hrn Eug Seligmann Frankfurt a. M.

389 Minden, Bischof Anton v. Schaumburg 1595. Goldgulden (180 M.) AV.

Von Hrn Zschiesche & Köder, Leipzig

390 Utrecht, Bischof Florens v. Wewelinghofen. Goldgulden. AV.

Von Monsignore Taggiasco, Rom. 30 fr.

391 Rhodus, Joh. Ferd. Heredia, Gigliato. AR

25 Juni Geschenk des Hrn Dr. Troll durch Hrn Geh. R Prof Dr. Virchow.

92–95 4 indobaktrische noch nicht zu bestimmende M. – Pferd Rf verschiedene Symbole ges in „Tarnagel"? 4 Æ.

96–400 5 ähnliche Stücke, ges. in „Bvosan"(?) 5 Æ.

401 orientalische M. Hf 2 Köpfe von vorn ges. in Urda Malik b. Tschupan Ada „6 Werst von Samarkand"

Von Herrn Drey in München. (1770/91) 1600 mrk.

| | | |
|---|---|---|
| 402. | Hans Kilian. | L |
| 403. | Ursula Kilian. | L |

} zwei Modelle aus Schiefer vom Jahre 1555.

Von Herrn Gutekunst in Stuttgart. (1129/90) 800 mrk.

404. Friedrich v. Brandenburg Ansbach. Geschnittener Blutjaspis mit fassung. L

Von Herrn A. E. Cahn in Frankfurt a/Main (1582/91) 1600 mrk.

405. Friedrich v. Brandenburg Ansbach. Medaille (1200 mk) AR.

406. Cardinal Albrecht Erzbischof v. Mainz. Medaille. (600 mk) AR.

Von Herrn A. Hess in Frankfurt a/Main. (3017/90) 229 mrk.

407. Stephan de Witt. Broncemedaille v. Fremy. Æ.

| | | |
|---|---|---|
| 408. | M (assilia) | AR. |
| 409. | Ansedert. | AR. |
| 410. | Antenor. | AR. |
| 411. | Nemphidius. | 8 AR. |
| 412. | PA | 2 AR. |

} merowingische Silbermünzen.

Von Herrn Dr. E. Merzbacher in München (2324/90) 20 mrk.

413. Byzans. επι ΜΑΤΡΙΚΟΝΤ — Æ.
414. Byzans. Soaemias — Æ.
415. Cilicia Lacanatis. Ant. v. Commagene. — Æ.

Von Herrn C. G. Thieme in Leipzig. (26/91) 12,90 mrk.

416. Alexandria. Otho. (Vitellius)

Von Herrn K. Jungfer in Berlin. (1588/91.) 50 mrk.

417. Nero. Kopf auf beiden Seiten. — Æ.

Von Herrn J. Hahlo in Berlin (1359/90)

418. Saarburg. Denar. (10 mrk.) — AR.
419. Antonius u. Cleopatra. (200 mrk.) — AR.
420. Claudius (de Britannis) (220 mrk) Medaillon, liegt unter den incertis — AR.

Von Herrn G. Lewy in Berlin. (1304/90) 1150 mrk.

421. Johann Georg v. Knobelsdorf. goldene emaillirte Medaille mit Ketten. 1610. — Kleinodien der Schützengilde von Schwiebus. — A.
422. Leopold I. Goldene Medaille. 1660 v. Joh. Schulze verehrt. — A.
423. Abraham Hirsekorn, Bürger u. Schöffe u. kleiner Schützenkönig 1611. ovale Goldplatte. — A.
424. Goldenes Kreuz v. Caspar Sigm. v. Knobelsdorff 1674 verehrt — A.

Von Herren L. u. L. Hamburger in Frankfurt a/M.

425. Constantin d. Gr. Solidus. Victoria Aug. SMAN. LXXII. (345 mrk.) — A.
426. Heinrich II v. Frankreich. kleine silberne Med. Rev. Diana. 1552 (60 mrk) — AR.
427. Naxos Sic. Dionysoskopf. Traube (ΣΞΧ) — aus Cat. Hamburger vom 15. X. 1890 (Martini) no. 218 — AR.
428. Naxos Sic. Dionysoskopf. Traube (NAXI) (70 mk.) — AR.
429. Aenus. Hermeskopf. Bock. (360 mrk) — " 316 — AR.
430. Aenus. Hermeskopf. Bock. (200 mrk.) — " 317 — AR.
431. Alexander Severus Caesar. Alexandria. Le. Sol, kopf. — Bill.
432. Alexander Severus. Alexandria. Le. fortuna. — Bill.
433. Alexander Severus. Alexandria. Ls. Aequitas — " 1124 9 M. — Bill.
434. Alexander Severus. Alexandria. Ll. Sol und Luna, Köpfe. — Bill.
435/436 Alexander Severus. Alexandria. (zu den Doubletten gelegt) — 2 Bill.
437. Caracalla. Alexandria. Kaiser zu Pferde über einen Verwundeten. — Bill.
438. Caracalla. Alexandria. LKA Dionysos, kopf. — " 1122 — Bill.
439. Geta. Alexandria Lz Quadriga — Bill.
440. Balbinus. Alexandria LA. Pallas (21 mk.) — " 1125 — Bill.
441. Carausius. FELICITAS. RSR. Schiff. (221 mk) — " 1727 — AR.
442. Alexander tyrannus. Victoria Alexandri Aug. N. IK. (Karthago) (191 mk) — " 1953 — Æ.

(1253 mrk.)

(121 mk)

Von Herrn Löbbecke in Braunschweig (2062/91.) 300 frcs.

443 Stratus Acarnaniae, didr. mit koriathischen Typen. — AR

Von Herrn A. Weyl in Berlin. (2047. 2048/91)

444. Köln. Philipp v. Schwaben. Denar. (24 mrk.) AR.
445/447. Friedrich Wilhelm d. gr. Kurfürst. 2/3 thaler 1679. 1685. 1686. (90 mrk) 3 AR.
448. Medaille des Hans Reinhard. 1539. Apocalypse. cap. 1 u. 4. (100 mrk.) AR.
449/451. Ferdinand II v. Etrurien. bronzene Medaillenstempel. (40 mrk) 3 Æ.
452. Lacedaemon. Nabis. Pallaskopf. sitzender Herakles. (6700 fr.) AR.
453. Laodicea. M. Tullius Cicero imp. Cistophor. (200 mrk) AR.

Durch Herrn v. d. Heyden gekauft. (2060/91) 200 mrk.

454. Herzog Albrecht v. Preussen. kleine silberne Medaille. AR.

Von Herrn Wiedemann in Smyrna. (2072/90)

455. Hydrela. Nero. (60 frcs.) Æ.
456. Cremna. (300 frcs.) AR.

Von Herrn Geh. Reg. Rath Bode. (2092/91.) 124 mrk.

457. Bronzemedaille auf Margarethe v. Parma. Æ.
458. Bronzemedaille mit dem Bilde des h. Franz v. Assisi von Ab. Dupré. Æ.
459. Bronzemedaille mit dem Brustbilde Christi. Æ.

Von d. Herren Rollin u. Feuardent in Paris. (2209/91) 8256,90 mrk.

460. Ptolemaeer. Octodrachme. (1200 fr.) AR.
461. Antonius u. Octavia. (7700 fr.) Exemplar de Quelen AV.
462. Vaballathus Augustus. (113 fr.) Æ.
463. Carausius „et fratres sui" (400 fr.) Æ.

Von Herrn Hoffmann in Paris. (2267/91) 15740,50 mrk.
aus der Auction Photiades

464. ~~Sympho~~ Theben. HEBA ΦEBAIOS bogenspannender Herakles Didr. (1315 fr.) AR.
465. Thessalien. Merae. ΦE ΘA Nordvordertheil. Dreizack. (830 fr.) AR.
466. Euboea. Kopf. Stier. Tetrade. (2655 fr.) AR.
467. Chalcis. Rad. Adler mit Schlange. Tetrade. (2900 fr.) AR.
468. Athen. Eule von vorn. Ƨ Θ Tetrade. (600 fr.) AR.
469. Elis. Kopf des Zeus u. d. Hera ΟΛΥΜΠΙΑ Didrachmon (5900 fr.) AR.
470. Hierapytna. Eberkopf. ~~Dreischenkel~~ Triquetrum (805 fr.) AR.
471. Athen. Παναθηνια } (660 fr.) Æ.
472. Athen. Παναθηναια } (660 fr.) Æ.
473. Siphnos. Kopf. Taube. (1200 fr.) AV.

Von H. Dr. Macridy Pascha in Constantinopel. (2307/91.) 1881,20 mrk (= 100 türk. £)

474. Germanicus. ~~kleinasiatische Drachme~~ Kopf des Germanicus. ~~Kehrseite~~ R. Germanicus ~~und~~ den Artaxias. ~~Kö~~nend. liegt bei Armenien AR.

Juli.

Geschenk des Herrn Hahlo.

475. Medaille der Gesellschaft der berliner Elektricitätswerke auf die Ausstellung in Frankfurt a/Main. AR. Aluminium
476. Friedrich Wilhelm. 1672. Groschen. AR.

## Geschenk des Ministeriums der geistl. ... Angelegenheiten.

| | | | | |
|---|---|---|---|---|
| 477. | Friedrich Wilhelm III. | scientiarum et litterarum incremento 1829. Brandt. Ehrenmed. | Zinnabdrücke. | Æ. |
| 478. | " | Anerkennung des fleisses. 1821. Jachtmann-Sötze Preismed. | | Æ. |
| 479. | " | Königl. Akademie der Künste. 1827 Jachtmann. Ehrenmed. | | Æ. |
| 480/481. | " | preismedaillen d. Akademie d. K. 1821/1832 in 2 Grössen. Jachtmann. | | Æ. |
| 482/484. | " | Huldigungsmedaillen 1816 in 3 Grössen. Loos. | | Æ. |

10 Sept. — Geschenk des Hrn Martini.

| | | |
|---|---|---|
| 485 | Achulla, P. Quinctilius Varus (auf diesem Ex. deutlich ARI), Augustus und C. u. L. Caesar. | Æ. |
| 486 | Cyrenaica, Augustus u. Agrippa Rs SCATO PROCOS im Kranz (Müller Abb 433). | Æ. |

11. Sept. — Geschenk des Herrn Hahlo.

| | | |
|---|---|---|
| 11. Sept. 487. | Indische Kupfermünze: Victoria Empress 1877 | Æ. |
| 488. | Confoderirte Staaten von Nordamerika. 1864. 10 dollars papier. | Papier |
| 489. | Wiener Stadt Banko Zettel. 5 Gulden. 1806. | P |
| 490. | Wien. Münzschein. 10 kreuzer. 1849. | P |
| 491. | Wien. Münzschein. 6 kreuzer. 1849. | P |
| 492. | Wien. 10 kreuzer papier. | P |

## Geschenk d. H. Prof. v. Kauffmann.

| | | |
|---|---|---|
| 493. | Galvanoplastischer Abdruck des Siegelstempels des C. Celtes. | AR. versilbert |

## Geschenk des Herrn Hahlo.

| | | |
|---|---|---|
| 494. | Preussen. Louis d'or passirgewicht. 1768. | Æ. |
| 495. | Viereckiges Münzgewicht mit stehendem König. | Æ. |
| 496. | Buchhorn. Heller | Æ. |
| 497. | Saalfeld. Heller. 1693. | Æ. |
| 498. | Hildburghausen. Heller. 1708. | Æ. |
| 499. | Serbien. 5 Para. 1868 (zu den Doubletten gelegt.) | Æ. |

October. — Geschenk des Herrn Hahlo.

| | | |
|---|---|---|
| 500. | Kupferstück Tunis 1281: Muḥammed es-Ṣâdiḳ | Æ |
| 501. | Niederländisch Indien 2½ Cent 1858 | Æ |
| 502. | Norwegen ½ Schilling 1867 | Æ |

## Museum für Völkerkunde. 3422/89 (10 mrk.)

| | | |
|---|---|---|
| 503. | Bleisiegel der Königin Johanna (d. Wahnsinnigen) v. Spanien. | Pl. |

## Von Herrn Kammerherrn Baron v. Senden. 2123/91. (40 mrk.)

| | | |
|---|---|---|
| 504. | Johann Adolf Bischof v. Lübeck. 1605. Halbthaler. | AR. |
| 505. | Christian u. Wolfgang v. Waldeck. 1608. Dreikreuzer. | AR. |
| 506. | Ernst v. Solms Lich. 1626. Dreikreuzer. | AR. |
| 507. | Jsny. 1555. Dreikreuzer. | AR. |
| 508. | Göttingen. 1616. Groschen. | AR. |

509/510. Sera. Zwei
511/512. Zwickau (2
513. Meissen. lau
514. Joh. Georg v.
515. Praetoria.
516. Philibert de M
517. Macerata.
518. Heinrich v.
519. Conrad d. Gro
520. Swatopluk.
521/536. 16 unbestim
537. Hälfte eines bi
538. Albrecht I v.
539. Unbestimmb
540/544. 5 unbestim
545. Anhaltinische
546. Wernigeroder
547/550. 4 Soslarer
551. Ludwig II u.
552. Friedrich II.
553 Agathokle
554 Menande
555 Vononer
556/559 Vier nork
560.561 Zwei unbe
562 Alexandria
563 Allectus (
564 Constantin

Von Herrn G. Funk in Reichenbach. 2318/91. (17,50 mk.)

509/510. Sera. Zwei Bracteaten der Allissinnen. 2 AR.
511/512. Zwickau (?) Zwei Bracteaten königlichen Schlages. } aus dem Funde von Vogtsgrün 2 AR.
513. Meissen-lausitzer Bracteat. AR.

Von H. Castor Ziegler in Würdenhain. 2361/91. (2 mk.)

514. Joh. Georg v. Sachsen. T(orgau aucha) Vierlelthaler. AR.

Von H. Taggiasco in Rom. 2182/91. (50 frcs.)

515. Praetoria. Denar (reburrat) AR.
516. Philibert de Naillac. AR.
517. Macerata. Sede vacante. AR.

Von H. C. G. Thieme in Leipzig. 2129/1891. (35,70 mk.)

518. Heinrich v. Utrecht. Denar. AR.
519. Conrad d. Grosse v. Meissen. Bracteat. AR.
520. Swatopluk. Servus dei. AR.

Von H. Kreisphysicus Creite in Schöningen aus der Hand gekauft. 2317/91. (40 mk.)

521/536. 16 unbestimmte bischöflich halberstädtische Bracteaten. 16 AR.
537. Hälfte eines bischöflichen Bracteaten mit einem Reiher AR
538. Albrecht I. v. Anhalt. Bischof v. Halberstadt. Bracteat } aus dem AR.
539. Unbestimmter magdeburgischer Bracteat. Funde AR.
540/544. 5 unbestimmte anhaltinische (?) Bracteaten. von 5 AR.
545. Anhaltinischer Bracteat mit drei Schilden. Rohrsheim. AR.
546. Wernigeroder Bracteat mit dem gräflichen Helme. AR.
547/550. 4 Goslarer Bracteaten. 4 AR.

Von Herrn Sambon in Florenz. 2099/1891. (56,90 frcs.)

551. Ludwig II. u. Angilberga. Denar. AR.
552. Friedrich II. Rex Sicilie. Messina. N.
553 Agathokles von Bactrien f. Drachme AR
554 Menander (Rr. Schild) Æ□
555 Vononer (Rr. Athena) Æ□

Von Herrn Gaebler in Berlin 1911/91 (30 Mk.)

556/559 Vier noch zu bestimmende Hinder-Münzen (eine ist □) Bot.
560.561 Zwei unbestimmte Kupfermünzen (Reiter? – Zwei Fische; Pferd – drei Fische) Æ
562 Alexandria Augustus (Rr. LM im Kranz) Æ
563 Allectus (Rr. VIRTVS AVG Schiff) Æ
564 Constantinopoli (vic) (Die gewöhnlichen Typen) Æ

Von Dr. Marridi-pacha in Constantinopel 2428/91 (814 Mk. 80 pf)

565 Deiotarus und Adobogiona. Kopf auf jeder Seite. (liegt bei den K. v. Galatien) AR

Geschenk des H. Hahlo.

566. Denkmünze des fortschrittlichen vereins vor dem hallischen Thore auf Geh. Med. Rath Prof. Dr. Virchow. Æ.

Geschenk des Hrn Geh. R. Prof Dr. Virchow 15/10 91.

567 Alexandria Troas, Commodus Rf Wölfin mit Romulus u. Remus Æ.

568 " " , Sev. Alexander Rf. Weidendes Pferd. (Beide in Troja gef.) Æ

Geschenk des H. Hahlo.

569. Neucaledonien. 1881. 10. probe. Æ.

570. Bronzemedaille auf den Besuch d. Kaisers und der Kaiserin in Amsterdam. 1891. Æ.

Geschenk des Herrn Regierungsrath v. Brakenhausen.

571. Bronzemedaille auf den Prinzregenten Luitpold von Bayern Æ.

Geschenk d. Hrn. Marine-Feldwebel Lübky in Kiel

572-74 Drei Gummi-Münzen von Chile (Präsid. Balmaceda) 1 zu den Dubletten gelegt. 3.
(Es sind Pferdebahn-Marken)

Geschenk des Herrn Professor Dr. Mommsen.

575. Bronzemedaille auf Franz v. Miklosich. 1883. Æ.

Geschenk des Herrn Hahlo.

576. Saarburg. Denar 13. Jahrh. AR.

Geschenk des Herrn Hahlo.

577. Sicilien. Friedrich. Æ.
578/579. Sicilien. Konrad I. 2 Æ.
581/582. Sicilien. Karl v. Anjou. 2 Æ.
583. Sicilien. Johanna I. Æ.
584/585. Sicilien. Johanna II. 2 Æ.
586. Sicilien. muhamedanisch. Æ.
587. Ludwig v. Savoyen. Æ.
588. Heinrich III v. Frankreich Æ.
589/592. unbestimmte Münzen. 4 Æ.

Geschenk des Hrn Oberpostdirector Halke in Dresden (dem Verfertiger des Stückes)

593 Brakteat, gepr. beim Münzforschertag in Dresden 1891. (liegt bei Dresden). AR

## Geschenk des Hrn Bürgermeisters Bachofen v. Echt in Nussdorf bei Wien.

NB noch im Erwerbungsbericht von October 1891 – 1 Jan 1892 erwähnt, weil von Hrn v. B. ~~[illegible]~~ gesandt vor dem 1 Jan 1892 eingesandt

594 Karl Bachofen v. Echt. Kgl. pr. Corpsauditeur. † 22/2 1884. Med. v. Scharff auf seinen Tod. Æ.
595 Clemens Max Bachofen v. Echt. Med. v. Scharff auf seinen Tod 30/10 1886. Æ.
596 Adolf u. Albertine Bachofen v. Echt. Med. v. Scharff auf die silberne Hochzeit 16/5 1884. Æ.
597 Adolf u. Albertine Bachofen v. Echt. Med. in Klippenform 1891. Kehrs. Nussdorff. Æ.
598 ~~Adolf~~ Bachofen v. Echt. Ovale Gussmed. v. Scharff auf den 60 Geburtstag 1890. Æ.
599 Adolf Bachofen v. Echt. Med. v. Jauner auf die Vereinigung von Nussdorf mit Wien. 1890. Æ.
600 Bachofen v. Echt. Med. v. Lauer. Löwenschild 1325; Lammschild 1532. Æ.
601 Adolf Bachofen v. Echt. Med. v. Jauner auf die Vorfahren. 1889. Æ.

## Geschenk des Herrn Dr. Götze (durch Vermittlung d. Herrn Direktor Dr. Voss.)

602. Broncene Münzbüchse, und in derselben (Vierteltungsschränke) Æ.
603. Erfurter Martinspfennig gefunden in der Nähe von Weimar. AR.

## Geschenk des Herrn Weyl in Berlin.

604. Japan. 5 Sen. Æ.

## Geschenk des Herrn Hahlo in Berlin.

605. Bulgarien. 5 Stotniki. 1888. Æ.

## (464/1892) Geschenk Sr. Exc. d. Herrn Minister der geistl. u. s. w. Angelegenheiten, Grafen Zedlitz.

606. Rudolf Virchow. grosse gegossene Bronzemedaille v. A. Scharff in Wien. Æ.

## 3075/91. Von Herrn G. Funk in Reichenbach. (40 mrk)

607.608. Gera. Zwei Bracteaten der Äbtissinnen. } aus dem Funde von ? 2 AR.
609. Naumburg. Bischof Bertold. Bracteat. } AR.

## 3074/91. Von Herrn C. Jahn in Berlin. (75 mrk.)

610. Benevent. Solidus. Nachahmung d. Münzen des Justinus, mit einem Handschuh. N.

## 3423/91. Von Herrn Taggiasco in Rom. (13 frcs.)

611. Gordianus Africanus II – Virtus Augg. Æ.
612. Philippus. – Saeculum novum. Æ.

## 3186/91. Von Herrn Margaritis. (45 mark)

613. Cotys I König v. Bosporus. ΤΕΙΜΑΙΚΟΤΥΟΣ Æ.
614. Cleopatra u. M. Antonius, röm. Denar. AR.

## 577/92. Geschenk der Medaillenfabrik v. Hn. Otto Oertel.

615 Medaille auf Geh. R. Prof. Dr. Virchow. Æ.

Geschenk des H. Geh. Reg. Rath Prof. Dr. H. Grimm.

616. 6 Bracteatenfälschungen. — 6 AR.

Geschenk eines Ungenannten.

617. Justinian. Karthago. (zu den Doubletten gelegt.) — Æ.

Geschenk von Hrn Adolf Weyl.

618 Contorniat mit Traians Kopf. Rf. Graviste arabische Schrift. — Æ.

Geschenk des Hrn. Generalconsul R. Eisenmann, Berlin.

619 Neandria, Apollokopf Rf Gerstenkorn — Æ
620 dsgl — Æ
621 dsgl — Æ
622 dsgl. — Æ
623 Tenedos. Apollok. Rf Traube — Æ
624 Scepsis. Halber Hippocamp. Rf Palme — Æ
625 Gentinus; weibl Kopf mit Mauerkrone Rf Biene — Æ
626 Spithridates. Satrapenkopf Rf halbes Pferd — Æ

und 31 schlechte Kupfermünzen, welche zu den Doubletten gelegt sind. — 31 Æ.

Geschenk des Herrn Generalconsul Wilmersdörffer in München.

627. Broncemedaille des Prinzen Wilhelm v. Pr. in dem St. Pet. Mü. Hof am 27/6 1817. mit den Köpfen d. Eltern. — Æ.

Geschenk des Cultusministerii.

628. Tyrol. Leopold. Dreikr. 1682. — AR.
629. Tyrol. Carl VI. Dreikr. 1714. 1726. — 2 AR.
630. Oesterreich. Leopold. Dreikr. 1696. 1697. 1698. 1699. 1706. — 5 AR.
631. Oesterreich. Joseph I. Dreikr. 1706. 1707. 1708. 1709. 1711. 1711. — 6 AR.
632. Oesterreich. Carl VI. Dreikr. 1712. — AR.
633. Ungarn. Leopold I Dreikr. 1672. Pollura. 16.. — 2 AR.
634. Böhmen. Leopold I Dreikr. 1683. — AR.
635. Böhmen. Carl VI. Dreikr. 1716. 1718. 1718. 1732. 1739. — 5 AR.
636. Bischof Carl v. Olmütz. Dreikr. 166. — AR.
637. Baiern. Max Emanuel. Dreikr. 1717. — AR.
638. Schlesien. Carl VI. Dreikr. 1731. 1738. — 2 AR.

Auswahl aus einem Funde vom Neubau der Universitäts-klinik in Breslau.

Aus dem Nachlasse des Ital. Botschafters Grafen de Launay von Frau van der Velde geschenkt

639 Constantius Chlorus. Rs: SACRA MONET AVGG ET CAESS NOSTR — Æ
640 " Rs: SALVIS AVGG ET CAESS FEL KART — Æ
641 " Rs: SAC MON VRB AVGG ET CAESS NN — Æ
642/645 Maxentius Rs: AETERNITAS AVG N mit verschiedenen Buchst. im abschn. — 4 Æ
646/660 " Rs: CONSERV VRB SVAE " " " " " — 15 Æ
661 " Rs: CONSERVATORES VRB SVAE — Æ

662 Maxent
663/664 Constan
Aurel
1. S. D. FILICI
2. Von einer lob
3. sigillum con
4. sieg. der schu
5. sigil. der. schr
6. der riemer in
7. der zichner u
8. sigillum figu
9. sigillum mag
10. sigillum ind
11. Preussisch kur
12. Broncemedai
13. Christian Augu
14. Sachsen. Joh. fr
15. Melnik. Enn
16. Boleslaus I v.
17. Boleslaus II
18. Boleslaus II
19. Boleslaus II
20. Boleslaus II
21. Würzburg. J
22. Abt Diedrich
23. Ferdinand I
24. Nemsidius.
25. Antenor. De
26. Ansedert. De
27. M(ansilia) D

662 Maxentius. Rs: FIDES MILITVM AVGN Æ
663/664 Constantinus I. Rs: CONSERVATORES VRB SVAE 2 Æ
Ausserdem 24 Æ der Maxentius welche zu den Dubletten gelegt sind. Æ

## April 1892.

### Von Herrn S. Bruck in Leipzig. 50 mk.

1. S. D. FILICIS. NRLP. DEDVLPHIS. Bronzener doppelter Siegelstempel. Æ.

### Von Herrn Jungfer in Berlin.

2. Von einer löblichen bruderschaft der tuchberei. gesell. in Lissa. messingstempel. Æ.
3. sigillum contuberna. textorum cobilinen. messingstempel. Æ.
4. sieg. der schuster und gerber in fallerslaeben. messingstempel. Æ.
5. sigil. der. schneider. zech. in weidenaw. 1665. messingstempel. Æ.
6. der riemer insiegel in weidnaw. messingstempel. Æ.
7. der zichner und parchner zu freyhan sigel. 1727. eisenstempel. Æ.
8. sigillum figulorum tribus oderbergensium. 1700. bronzestempel. Æ.
9. sigillum magnum almae societatis latinae. zinnstempel. Æ.
10. sigillum iudicii civit ziig. (ziegenhals?) silberstempel. AR.
11. Preussisch kurmärkischer Münzschein nr. 60676. Potsdam 5/12 1809. P.
12. Broncemedaille von R. Fallz. Paris 1885. (Selbstbildniss) Æ.
13. Christian August, Rudolf Ludwig, Johann Casimir v. Anhalt. 1620. Groschen mit brandenb. gegenstempel. AR.
14. Sachsen. Joh. friedrich's Söhne. Dreier. 1552. AR.
15. Melnik. Emma v. Böhmen. AR.
16. Boleslaus I v. Böhmen. Schwert u. Tempelgiebel. AR.
17. Boleslaus II v. Böhmen. Hand u. Kreuz. 4 Denare. Nachlese 4 AR.
18. Boleslaus II v. Böhmen. Kopf u. Hand. (Omeriz. Naeub.-) 4 Denare. aus dem 4 AR.
19. Boleslaus I v. Böhmen. Hand u. Tempelgiebel. obol. Funde von AR.
20. Boleslaus II v. Böhmen Pelikan u. Hand. obol Peisterwitz AR.
21. Würzburg. S. Kilian. 2 Denare. 2 AR.

### Von Herrn Dr. Buchenau in Hann. Münden. 20 mrk. (772/92)

22. Abt Diedrich v. Corvey. Denar. AR.

### Von H. Rappaport in Berlin. 2 50 mrk. (2492/91.)

23. Ferdinand I v. Österreich. Halbpfündner. AR.

### Von Herrn K. Serrure in Paris. 39 frcs. (369/92.)

24. Nemfidius. 3 Denare 3 AR.
25. Andenor. Denar. merowingische Silbermünzen. AR.
26. Ansedert. Denar. AR.
27. M(ausilia) Denar. AR.

Von Hrn. Schlimbach in Berlin. 120 mk

28 Geta. Rs. AETERNIT IMPERI, die Büsten der Severus und Caracalla. Denar. AR

Von L. & L. Hamburger in Frankfurt a/m. M^o 1602/91

29 Arcadia. Brustbild d. Antinous l. Rs. Pferd r. (25 mk. 50 pf.) Æ

30 Nero. Kopf l. Rs. PONTIF MAX TR P IMP P P Sitzende Roma l. (14 mk) Æ III

31 Galba. Rs. ROMA Sitzende Roma l. (71 mk) Æ I

32 Titus. Rs. CAESAR DOMITIAN COS·DES II Reiter l. (49 mk.) Æ I

33. Huy. merowingischer Triens des Rigoaldus. (36 mrk.) Æ.

34. Friedrich I. Burggraf v. Nürnberg u. Bischof Anton v. Bamberg. Schilling (25,50.) AR.

35. Mouzaive. Johann III v. Brabant. Englisch. (28 mrk.) AR.

36. Eadmund. (24,50 mrk.) AR.

37. Pipin. Maestricht. Denar. (100 mrk.) AR.

38. Erich III Magnusson v. Norwegen. (29 mrk) AR.

39. Haken V Magnusson, Herzog. (27 mrk) AR.

40. Haken V Magnusson, König. (22 mrk) AR.

41. Liverdun. Bischof Peter v. Toul. (16 mrk.) AR.

42. Theoderich II v. Metz. (17,50 mrk.) AR.

43. Nancy. Bertha v. Schwaben. (31 mrk.) AR.

44. Heinrich IV v. Braunschweig. Salzderhelden. (36 mrk.) AR.

45. Salzburg. Heinrich IV v. Bayern. (10 mrk) AR.

46. Adalbert I v. Mainz. (3,25 mrk.) AR.

47. Baiern. Heinrich d. Löwe. halbbract. (zu den Doubletten gelegt) AR.

48. 6 unbestimmte würzburger halbbracteaten. 6 AR.

49. Meinhard o. Eginhard v. Würzburg. 3 halbbract. (20,85 mrk) 3 AR.

50. Eginhard v. Würzburg. halbbract. AR.

51. Siegfried Embriche v. Würzburg (?) halbbract. AR.

52. Heinrich II v. Würzburg. 3 denare (6,25 mrk.) 3 AR.

53. Heinrich IV v. Würzburg. 2 denare (5 mrk) 2 AR.

54. Heinrich IV v. Würzburg. denar. (6,25 mrk.) AR.

55. Otto v. Würzburg. 2 denare (9 mrk) AR.

56. Otto v. Würzburg. einseitiger Denar (Geschenk) AR.

57. Otto v. Würzburg. 3 denare (6,25 mrk) 3 AR.

58. Otto v. Würzburg. 2 denare (10,25 mrk) mit Monogramm. 2 AR.

59. Otto v. Würzburg 2 denare. Zechiel. (21 mrk) 2 AR.

60. Hermann v. Würzburg. obol. (1 mrk) AR.

61. Andreas v. Würzburg. 2 obole (1,50 mrk) 2 AR.

Von Herrn J. Lange in Potsdam. (342/91.) 262,50 mrk.

62. 3 Otto I Adelheidpfennige (Kopf u. Kreuz.) 3 AR.

63. Otto I Adelheidpfennig (Kirche u. Kreuz.) AR.

64. Heinrich v. Stade (hrosa me fecit) AR.

65. Wladiwoi, Herzog v. Böhmen. AR.

66. Boleslaus I (II) ...

67. Regensburg. ...

68. Unbestimmte ...

69. Ethelred II v. ...

70. Conrad v. ...

71/72 2 brandenbu...

73. Hellin. herz...

74/75. 2 baierische...

76. thüringisch...

77. Rabenswald...

78. Constanz. bra...

79. Magdeburg. ...

80. Brandenbur...

81. Braunschwe...

82. Pommern. b...

83. unbest. Brac...

84. 2 unbest. Bra...

85. 3 hessische ...

86. Meissner Gro...

87. Johann Fried...

88. Theodor Adolf...

89. Adolf v. Be...

90. S. TERESA...

91. S. DIAGV...

92. S. MARTI...

93. SIGILLVM A...

94. S. LADOVLFI...

95. S. BARTHO...

96. 929 M...

97. Türkische Gold...

98. "

99. "

100. 1 Piaster von...

| | | |
|---|---|---|
| 66. | Boleslaus I u. II v. Böhmen. 2 Denare (Tempelgiebel u. Kreuz) | 2 AR. |
| 67. | Regensburg. Heinrich II. | AR. |
| 68. | Unbestimmter Denar mit Hand u. Kreuz u. dem Namen Ludwig | AR. |
| 69. | Ethelred II v. England (deutsche Nachahmung?) | AR. |
| 70. | Conrad v. Utrecht. | AR. |
| 71/72 | 2 brandenburger Denare mit einem löwen | 2 AR. |
| 73. | Stettin. herzogl. pfennig. | AR. |
| 74/75. | 2 baierische halbbracteaten. | 2 AR. |
| 76. | thüringischer reiterbracteat. | AR. |
| 77. | Rabenswalde. reiterbracteat. | AR. |
| 78. | Constanz. bracteat. | AR. |
| 79. | Magdeburg. unbest. erzbisch. bract. d. 13 jhrdt. | AR. |
| 80. | Brandenburg. Bracteat. Brustbild d. Markgr. über dem adler. | AR. |
| 81. | Braunschweig. bracteat. | AR. |
| 82. | Pommern. bracteat mit wachsendem Greif. (oder wachs. Löwe) | AR. |
| 83. | unbest. Bracteat. fürst zwischen 2 K. | AR. |
| 84. | 2 unbest. Bracteaten. fürst zwischen 2 Adlerköpfen. | 2 AR. |
| 85. | 3 hessische Bracteaten des 13 jhrdts. | 3 AR. |
| 86. | Meissner Groschen mit einem halben adler als Gegenstempel. | AR. |
| 87. | Johann friedrich v. Bremen. 1616. 1/16 th. mit stralsunder gegenstempel. | AR. |
| 88. | Theodor Adolf v. Paderborn. 2 mgr. 1655. mit gegenstempel. | AR. |

Von Herrn Fischer in Wien. (1309/92.) 12,60 flor.

| | | |
|---|---|---|
| 89. | Adolf v. Bentheim. Tecklenburger 12 kreuzer. kipper | AR. |

Geschenk des Herrn A. Martini in Berlin.

| | | | |
|---|---|---|---|
| 90. | S. TERESA. ALVAREZ. | Bronzene Siegelstempel. | Æ. |
| 91. | S. DIAGV GIEREZ. | | Æ. |
| 92. | S. MARTIN SANCHEZ O SAMANIEGV. | | Æ. |
| 93. | SIGILLVM ALFERII DE TORA. | | Æ. |
| 94. | S. LANDVLFI RO'ALI. IMPL'. EVR'. PORENTARII | | Æ. |
| 95. | S. BARTHOMEI. DE CRESCE SONIB. | | Æ. |

Eine Sammlung Alexandrinischer Kaisermünzen, 929 Stück (Pot u. Æ)
(Die Dubletten werden gegenwärtig ausgesondert ~~und ihre Zahl wird hier vermerkt werden~~). von Herrn Hahlo. (Nr. 1213/92. 4100 Mark).

| | | |
|---|---|---|
| 96. | 929 Münzen der römischen Kaiser, geprägt in Alexandria. | Pot u. Æ. |

Geschenk des Herrn Director Oskar Gräger in Berlin. Stralauer Platz 5.

| | | | |
|---|---|---|---|
| 97. | Türkische Goldlira von Abd-ul-Aziz aus dem 2. Regiergsjahr | Von dem türkischen Räuber Athanas an Herrn Gräger bei dessen Freilassung aus der Geiselhaft am 7. Juni 1892 übergeben. | AV |
| 98. | " " " 8. " | | AV |
| 99. | " von Abd-ul-Hamid II aus dem 10. " | | AV |
| 100. | 1 Piaster von ~~Abd-ul-Aziz~~ Murad II. | | AR |

| | | | |
|---|---|---|---|
| 101. | 1 Fünfpiasterstück von Abd-ul-Hamid | | AR |
| 102. | 1 Zwanzigpiasterstück Murad II. | | AR |
| 103. | Chinesische Münze | | AR |

Geschenk des Herrn Gieldzinski in Danzig.

| | | | |
|---|---|---|---|
| 104. | Cöln. Otto II. Denar mit der Aufschrift: ODDO IMP AVG S. aus dem Funde von Brahnau. | | AR. |
| 105. | Otto I Adelheidpfennig (mit rückläufiger Umschrift) aus dem Funde von Brahnau. | | AR. |
| 106. | polnischer Bracteat mit hebräischer Aufschrift. | | AR. |

Von H. A. Hess in Frankfurt a/Main. (1215/92) (3064/91)

| | | | |
|---|---|---|---|
| 107. | Sparr. silberne Medaille v. Leygebe. (300 mrk.) | | AR. |
| 108/109. | Antwerpen. Ludwig d. Kind. 2 Denare. (70 mrk.) | | 2 AR. |
| 110. | Brakel. Bischof Bernhard v. Paderborn. (40 mrk) | | AR. |
| 111. | Besancon. ~~caroling~~ Denar mit Monogramm. | | AR. |
| 112. | steirischer (?) Halbbracteat mit Löwen. Laibach. Ottokar II v. B. | | AR. |
| 113. | Karl Robert v. Ungarn u. Elisabeth. obol. | | AR. |
| 114. | Moneta Sit. – Idalha d. B...n. | | AR. |
| 115. | kleiner böhmischer Bracteat mit reitendem König | | AR. |
| 116. | unbestimmter fränkischer Denar. | | AR. |
| 117. | Gottfried I v. Lothringen (?) Denar mit: Ludowic imp. (95 mrk.) [Nr. 26] | | AR. |
| 118. | Friedrich v. Lothringen. (89 mrk.) [Nr. 33] | 2. Teil: 165–214/1894 | AR. |
| 119. | St. Omer. Balduin IV v. Flandern (195 mrk) [Nr. 36] | | AR. |
| 120. | Namur. Heinrich II. (35 mrk) [Nr. 44] | | AR. |
| 121. | Unbestimmte Münze. Sei Joannis et Chrs. Kopf des Täufers. (335 mrk.) | Abt Poppo v. Prüm. | AR. |
| 122. | Bischof Wilhelm v. Utrecht. (75 mrk.) | | AR. |
| 123. | Unbestimmter Denar. OIENZIOΛ Kopf; ROEIVICRV tempel. (65 mrk) | | AR. |
| 124. | Graf Udo I v. Stade. (75 mrk.) | Auswahl aus | AR. |
| 125. | Markgraf Udo II v. Stade (70 mrk) | dem Funde | AR. |
| 126. | Bischof Heinrich v. Paderborn. (120 mrk) no. 338 Taf. I 9 [Nr. 338] ist ein Siegfried v. Münster | von | AR. |
| 127. | Marsberg. (68 mrk) [Nr. 339] | Ladinoje Pole. | AR. |
| 128. | Worms. Helena. (185 mrk) [Nr. 431] | (Auction. 19/10 1891. 10 %. zuschlag.) | AR. |
| 129. | Meinhard I v. Würzburg. (115 mrk.) [Nr. 437] | | AR. |
| 130. | Fritzlar. Erzbischof Siegfried I v. Mainz. (140 mrk.) (Nr. 444) | | AR. |
| 131. | Salm. Kaiser Ludwig II. (90 mrk) (Nr. 487) | | AR. |
| 132. | Unbestimmter niedersächsischer Denar. S. Damian. (25 mrk) (Nr. 562) | | AR. |
| 133. | Hartheenut. Lund. Denar mit karolingischem Tempel. (145 mrk) [Nr. 1109] | | AR. |
| 134. | Sobeslaus v. Lubic. (16 mrk) | | AR. |
| 135. | Lena. Graf Eustach I v. Boulogne. (55 mrk.) (Nr. 1170) | | AR. |

Geschenk des H. A. Hess in Frankfurt a/M.

| | | | |
|---|---|---|---|
| 136. | Otto I Adelheidpf. | aus dem | AR. |
| 137. | Nachahmung der Otto I Adelheidpf. halbes Stück. | Funde von | AR. |
| 138. | Dortmund. Heinrich II. ? halbes Stück. | Ladinoje Pole. | AR. |

## Geschenk des Herrn Dr. Gäbler in Berlin.

| | | |
|---|---|---|
| 139. | Zweiseitiger Siegelstempel v. Stein. Strehlen Altstadt – Gerichtssiegel. liegel. K.K. 1710. | Stein. |

Vom Großherzl. orient. Münzcabinet in Jena eingetauscht. (1599/92)

| | | |
|---|---|---|
| 140. | Fatimide Hâfiẓ li-dîn allah Miṣr 538 d. H. Dînâr | N |
| 141. | Omajjaden. Abdulmelik ~~Ḥims~~ Haleb (Mit dem Bilde des Chalifen) | Æ |
| 142. | " Iṣṭachr 94 | AR |
| 143. | Abbasiden. Arrân 153 | Æ |
| 144. | " Berdaa 158 | Æ |
| 145. | " Baghdâd 270 | AR |
| 146. | Tulunide. Miṣr 258 | Æ |
| 147. | Goldene Horde: Uzbek Chân Serâi 715 2 Stück | 2 AR |
| 148. | " " Serâi 739 | AR |
| 149. | " Maḥmûd Ǧânibek Serâi 749 | AR |
| 150. | " " " Serâi 752 3 Stück | 3 Æ |
| 151. | " " " Bârǧîn 753 | Æ |
| 152. | " " " Gulistân 754 | AR |
| 153. | " Birdibek Serâi 759 | AR |
| 154. | " " Gulistân 764 Vf. Löwe | Æ |
| 155. | " Pulad Choǧâ Chân Gulistân 766 | AR |
| 156. | " Aziz Sheich Gulistân 766 | AR |
| 157. | " " " Neu-Serâi (767) | Æ |
| 158. | " Muḥammed ben Timûr Ordûbazâr | AR |
| 159. | " Mustafa Chân Ḥâǧi Terchân 3 Stück | 3 AR |
| 160. | " Muḥammed Chân Ḥâǧi Terchân | AR |
| 161. | " Vf. Vogel. Rf. حكم همايون | Æ |
| 162. | Abbasiden. Mossul 158 | Æ |

## Von Herrn C. G. Thieme in Leipzig.

| | | |
|---|---|---|
| 163. | Hochberg. 2pfennig. | AR. |
| 164. | Burgred. penny des Eadulf. | AR. |
| 165. | meissener bracteat mit Lilie | AR. |
| 166. | fünf schwäbische thurmbracteaten. | 5 AR. |
| 167. | Schlotheim. bracteat | AR. |
| 168. | Eadgar. penny des Purand. | AR. |
| 169. | Ludwig v. Hessen. 2/3 groschen, von denen einer contremarkirt. | 3 AR. |
| 170. | Herzogthum Sachsen Wittenberg. Helmbracteat. | AR. |
| 171. | Herzogthum Sachsen Wittenberg. 3 denare. | 3 AR. |
| 172. | Brena. bracteat. | AR. |
| 173. | Otto v. Brandenburg. denar. | AR. |
| 174/177. | Lüttich. 4 denare. | 4 AR. |
| 178. | Magnus v. Dänemark. | AR. |
| 179. | Harthecnut v. Dänemark. | AR. |

Von den H: Lechiesche u. Höder in Lpzg. (nr. 2244/91.) 1474,55 mrk.

180. Eimbeck. 1629. Ducat. — AR. AV
181. Hameln. 1668. Ducat. — AR. AV
182. Goslar. 1542. Thaler. — AR.
183. Goslar. 1542 Halbthaler. — AR.
184. Lüneburg: 1502. — AR.
185. Lüneburg. 1622. halber Reichsort. — AR.
186. Lüneburg. 1506. Viertelmark. — AR.
187. Lüneburg. 1621. sechsling. — AR.
188. Lüneburg. 1579. (heller) — AR.
189. Goslar: Kreuzgroschen. — AR.
190. Goslar: Kreuzer. — AR.
191. Goslar. 1628. Mattier. — AR.
192. Goslar. Mariennmathier. — AR.
193. Hameln. 1623. Dreier. — AR.
194. Hameln. 1620. 1/2 Sorken. — AE.
195. Hameln. 1620. 1 Sorken. — AE.
196. Hameln. 1628. 1 Sorken. — AE.
197. Söllingen. 1621. 4 — AR.
198. Stade. Petersgroschen. — AR.
199. Stade. 1510. Groschen. — AR.
200. Hoya. Denar: — AR.
201. Augsburg. 1622. Kreutzer. — AE.
202/203. Georg v. Mansfeld. 2 Kupferteilons. — 2AE.
204/205. Sera. 2 Bracteaten aus dem Funde von Reichenbach. — 2AR.
206. Meissener Groschen mit einem Segenstempel: halber Kad. — AR.
207. Meissener (Hessischer) Groschen mit einem Segenstempel: löwenschild. — AR.
208. Hardecnud v. Dänemark. alspard o lund. — AR.

Von Herrn E. Neuslätter in München. (nr. 647/91.)

209. Chindaswinth. briens. (90 mrk.) — A.
210. Swinthila. briens. (95 mrk.) — A.
211. Brabant. Philipp IV. Pied fort den 1/2 Löwenducaton 1631 v. Antwerpen. (80 mrk) — AR.
212. Deventer. Rudolf v. Diepholz. Postulatgulden. (67,50 mrk) — A.
213. Flandern. Maximilian I u. Philipp. 1/2 Griffon (8 mrk) — AR.
214. Ostfriesland. Christine Charlotte v. Württemb. u. Christian Eberhard. Dritteltthaler. (18 mrk.) — AR.

Von H. J. Florange in Paris. (nr. 592/92)

215. Corbach. 1667. Mariengroschen. (26 frcs.) — AR.
216. Carl d. Gr. Trier. Denar mit Monogramm: SPTR (561 frcs.) — AR.

Von den H. Gebr. Egger in Wien. (nr. 3638/91.) 64,85 flor.

217. Böhmen. Ferdinand II. 1622. Kipperhalbthaler. (1,25 fl.) — AR.

218. Österreich. E
219. Sancho II v.
220. Bosnien. N
221. Eduard I v.
222. Ferdinand
223. Mainz. Hein
224. Alfons V v.
225. Bouillon. Go
226. Fritzlar. Er
227. Köln. Dena
228. Fulda. S. Ba
229. Minden. Der
230. Fresonia. Con
231. Conrad v. Utr
232. Hildesheim. B
233. Worms. 6 De
234. Speier. 6 Den
235. Sittelde. 2 Der
236. Goslar. Heinri
237. Denar mit der
238. Prüm. 1 Den
239. Lüttich. Otto
240. Mainz. Heinric
241. Rudhard v. M
242. Arnold v. Cor
243. Albert v. Nam
244. Brüssel. 1 Den
244a. Regensburg. Her
245. Dortmund. H
246. Erfurt. 6 Denar
247. Halberstadt(?) 2
248. Wilhelm v. Udr
249. Gozelo v. Loth
250. Andernach. O
251. Andernach. P
252. Köln. 2 Denare
253. Münstereifel
254. Eichstätt. Br
255. Huy. Bruchstück
256. S. Petrus. Bruch
257. Niederelbische A
257a. Würzburg. 2 Kil

218. Österreich. Ernst d. Eiserne. Pfennig. (0,60 ft.) AR.
219. Sancho II v. Portugal. Denar (2 ft.) AE.
220. Bosnien. Nicolaus Ujleki. Denar (50 ft.) AR.
221. Eduard I v. Portugal. (4 ft.) AE.
222. Ferdinand I v. Portugal. Turnose (4 ft.) AR.
223. Mainz. Heinrich II. Obol. (1,50 ft.) AR.
224. Alfons V v. Portugal. (1,50 ft.) AR.

Vom westpreussischen Provinzialmuseum zu Danzig.
Auswahl aus dem Funde von Hornikau, (nr. 3012/91) 400 mrk.

225. Bouillon. Gottfried. AR.
226. Fritzlar. Erzbischof Wezilo v. Mainz AR.
227. Köln. Denar mit dem Namen Ludwigs. AR.
228. Fulda. S. Bonifacius. AR.
229. Minden. Denar mit den beiden Flocken. AR.
230. Fresonia. Conrad II. AR.
231. Conrad v. Utrecht. 2 Denare u. 1 Bruchst. 3 AR.
232. Hildesheim. 6 Mariendenare (davon 1 halb) 6 AR.
233. Worms. 6 Denare. 6 AR.
234. Speier. 6 Denare (davon 1 halb) 6 AR.
235. Fidelde. 2 Denare u. 2 Bruchstücke 4 AR.
236. Goslar. Heinrich IV. 2 Denare 2 AR.
237. Denar mit der Umschrift: DEXTERA DEI beiderseits. AR.
238. Prüm. 1 Denar u. 2 Bruchstücke 3 AR.
239. Lüttich. Otto III. AR.
240. Mainz. Heinrich III. AR.
241. Rudhard v. Mainz. 2 Denare 2 AR.
242. Arnold v. Corvei. Bruchstück. AR.
243. Albert v. Namur. 2 Denare 2 AR.
244. Brüssel. 1 Denar u. 1 Bruchstück 2 AR.
244.a. Regensburg. Herzog Otto AR.
245. Dortmund. Heinrich II. AR.
246. Erfurt. 6 Denare. 6 AR.
247. Halberstadt(?) 2 Denare. 2 AR.
248. Wilhelm v. Utrecht. 1 Denar u. 1 Bruchst. 2 AR.
249. Gozelo v. Lothringen. AR.
250. Andernach. Otto. AR.
251. Andernach. Piligrim. 3 Denare 3 AR.
252. Köln. 2 Denare u. 7 Bruchstücke 9 AR.
253. Münstereifel (?) Bruchstück. AR.
254. Eichstädt. Bruchstück. AR.
255. Huy. Bruchstück. AR.
256. S. Petrus. Bruchstück. AR.
257. Niederelbische Agrippiner. 11 Stück. 11 AR.
257.a. Würzburg. 2 Kilians Pfennige. 2 AR.

258. Otto Adelheidpfennige u. Nachprägungen. 30 Stücke u. 4 Bruchst. — 34 M.
259. barbarische Nachmünzen. 22 Stücke u. 2 Bruchst. — 24 M.
260. sog. Wendenpfennige. 61 Stück. — 61 M.
261. unbestimmte deutsche Münzen. 6 Denare u. 12 Bruchst. — 18 M.
262. Emden. Bruchstück. — M.
263. Ethelred II v. England. 3 Denare (davon 1 ausgebrochen) — 3 M.
264. Cnut v. England. 3 Denare u. 1 Bruchst. — 4 M.
265. Hartheecnut. 1 bruchst. (Northampton, Elfwine) — M.
266. Magnus (mit deutschem Königstitel) 1 bruchst. — M.
267. dänische Kunenmünzen. 5 bruchst. — 5 M.
268. Olaf. bruchst. — M.
269. Cnut d. Heilige. 1 Denar. — M.
270. dänische Münzen. 1 Stück u. 5 bruchst. — 6 M.
271. Boleslaus III v. Böhmen. Mizleta Praga. 1 bruchst. — M.
272. Spitignew u.s.w. v. Böhmen. 15 kleine Bruchst. — 15 M.
273. Andreas v. Ungarn. 11 Stück. — 11 M.
274. Bela dux. 1 bruchst. — M.
275. Bela rex. 3 Stück. — 3 M.
276. Ladislaus. 3 bruchst. — 3 M.

Von Herrn A. Weyl. (d. h. Rhousopulos) (1216/92) 3000 frcs.

277. Ptolemäische Oelodrachme. (liegt unter ~~hinter~~ Soter) — M.

Von Herrn A. Weyl

in der Weyl'schen Auction 114 gekauft:

278. Joh. Sigismund v. Brand. 3 kr. (55 mrk) — M.
279. Joh. Sigismund v. Brand. 1612. groschen. klippe (130 mrk.) — M.
280. Joh. Sigismund v. Brand. 1614. groschen klippe (66,50 mrk) — M.
281. Joh. Sigismund v. Brand. 1614. groschen. 2st. (2 mrk) — 2 M.
282. Georg Wilhelm v. Brand. 2 gr. bracteatenförm. abschlag (18 mrk) — M.
283. Georg Wilhelm v. Brand. 1621. doppelschilling (44 mrk) mit ~~stralsunder~~ Anklamer gegenstempel. — M.
284. Grafschaft Mark. 2 mgr. 1647. 1666. } (3 mrk) — 2 M.
285. Grafschaft Mark. schilling. 1652. } — M.
286. Grafschaft Ravensberg XII pf. 1655. 3st. (3 mrk.) — 3 Æ.
287. Friedrich Wilhelm v. Brand. 1670. 1/3 thaler. mit wismarer gegenstempel (9 mrk.) — M.
288. Friedrich III v. Brand. 2 kupferne brodzeichen (13 mrk) — 2 Æ.
289. Anne Salome Äbt. v. Essen. 1/20 thaler. 62. nachahmung (5,50 mrk) — Æ.
290. S. Eadmund. denar (6 mrk) — M.
291. Edelred. styca. (5 mrk) — Æ.
292. Coenred. styca (5 mrk) — Æ.
293. Ethelred II v. England. 4 pennies (6,50 mrk) — 4 M.
294. Cnut v. England. 3 pennies (7,75 mrk) — 3 M.
295. Eduard d. Bekenner. 4 pennies (24 mrk) — 4 M.

296. Wilhelm d. E
297. Johann ohn
298. Heinrich III
299. Cnut v. Dän — in der Weyl's
300. Boleslaus Cr
301. Boleslaus II
302. Wladislaus I
303. Boleslaus III
304. Wladislaus
305. 2 polnische K
306. Boleslaus K
307. Mieszko III.
308. Kasimir II.
309. Leszek Czarn
310. unbest. poln.
311. Kasimir III.
312. Kasimir III. Q
313. Ludwig v. Un
314. Ludwig v. Un
315. Ludwig v. Ung
316. Wladislaus v
317. Wladislaus v.
318. Wladislaus Ja
319. Kasimir IV. Tho — in der Weyloch
320. Wendenpfenn
321. Rudolf v. Helf
322. unb. Bracteat
323. Honstein. frie
324. August v. Lau
325. Albert v. Meckle
326. Edzard I v. Ost
326. Edzard I. 2 Dopp
327. Enno I. Stüber
328. Enno II. Stüber
329. Otto Heinrich u.
330. Reckheim. Ern
331. Friedrich III, Joh
332. Eberhard v. Wer
333. Zülphen. Gulde
334. Friedrich Ulrich — in der Weyl'schen

296. Wilhelm d. Eroberer. penny. (6 mrk) AR.
297. Johann ohne Land. Dublin. penny (6 mrk) AR.
298. Heinrich III. sterling. (1 mrk) AR.
299. Cnud v. Dänemark. penny. (18 mrk) AR.

in der Weyl'schen auction 116 gekauft:

300. Boleslaus Chrobry. 2 denare (24,50 mrk) 2AR.
301. Boleslaus II v. Polen. denar (2,50 mrk) AR.
302. Wladislaus I v. Polen. krakauer denar (4 mrk) AR.
303. Boleslaus III v. Polen. denar. (3,50 mrk) AR.
304. Wladislaus II v. Polen. 5 denare (2,50 mrk) 5AR.
305. 2 polnische Halbbracteaten mit Engel. (1,25 mrk) 2AR.
306. Boleslaus Kedzierzawy. 2 denare (6 mrk) 2AR.
307. Mieszko III. 9 Bracteaten (24,25 mrk) 9AR.
308. Kasimir II. Bracteat mit Sirene (1,50 mrk) AR.
309. Leszek Czarny. Bracteat. (5 mrk) AR.
310. unbest. poln. halbbracteat. (1,50 mrk) AR.
311. Kasimir III. 3 Denare (13,75 mrk) 3AR.
312. Kasimir III. Quartnik. Rothreussen. (8,50 mrk.) AR.
313. Ludwig v. Ungarn. denar (3,25 mrk) AR.
314. Ludwig v. Ungarn. kupferdenar. Rothreussen (1,25 mrk) AE.
315. Ludwig v. Ungarn. Quartnik. Rothreussen (18 mrk) AR.
316. Wladislaus v. Oppeln. Kupferdenar. (0,50 mrk) AE.
317. Wladislaus v. Oppeln. Kwartnik. Ohne Wielun (24,75 mrk) 2AR.
318. Wladislaus Jagiello. 2 Halbgroschen. Rothreussen (2 mrk) 2AR.
319. Kasimir IV. Thorn. Schilling (9 mrk) AR.

in der Weylschen auction 118 gekauft:

320. Wendenpfennig mit Waage. (6 mrk) AR.
321. Rudolf v. Helfenstein. 24 kreuzer (Wiesendeiger Sechsbätzner) (65 mrk) AR.
322. unb. Bracteat mit Hüber Schild. (7 mrk) AR.
323. Honstein. Friedrich Ulrich v. Br. 1621. 12 kr. (6,50 mrk) AR.
324. August v. Lauenburg. 1621. 12 kr. (18 mrk) AR.
325. Albert v. Mecklenburg Güstrow. Wismar. 1537. Sechsling. Dreiling (8,50 mrk) 2AR.
326. Edzard I v. Ostfriesland. 3 stüber. 2st. (25 mrk) 2AR.
326. Edzard I. 2 Doppelstüber 1504 } (16 mrk) 2AR.
327. Enno I. stüber 1488. } AR.
328. Enno II. stüber 1529. AR.
329. Otto Heinrich u. Philipp v. Pfalz. 1528 Pfündner (15 mrk) AR.
330. Reckheim. Arnd v. Lynden. 4 stüber (22,50 mrk) AR.
331. Friedrich III, Johann u. Georg v. Sachsen. Leipziger goldgulden (12,50 mrk) AR.
332. Eberhard v. Werthheim. Heller. (5 mrk) AR.
333. Zülphen. Gulden 1690. mit westfriesischem Gegenstempel. (3 mrk) AR.
334. Friedrich Ulrich v. Braunschw. 1621. 12 kr. (3,75 mrk) AR.

in der Weyl'schen auction 119 gekauft:

| | | |
|---|---|---|
| 335. | Karl v. Österr. Bischof v. Breslau. Neisse. 1612. Schiessducat. (89 mrk) | N. |
| 336. | Wenzel I v. Liegnitz. floren. (153 mrk) | N. |
| 337. | Anna Maria v. Liegnitz. Kaitpfennig (14 mrk) | Æ. |
| 338. | Joh. Christian u. Georg Rudolf v. Liegnitz. 1621. Kaitpfennig. (12,50 mrk) | Æ. |
| 339. | Joh. Christian v. Brieg. 1613. Kaitpfennig (13 mrk) | Æ. |
| 340. | Joh. Christian v. Brieg. Kreuzburg. 1622. 5 ducatenst. (299 mrk) | N. |
| 341. | Joh. Christian v. Brieg. 1623. 3 kreuzer, fürstl. almosen (25 mrk) | AR. |
| 342. | Dorothea Sibylla. 1622 Kaitpf. (10,50 mrk) | Æ. |
| 343. | Georg III v. Brieg. 3 kupferne Marken. (32 mrk) | 3 Æ. |
| 344. | Sophie Katharina v. Münsterberg Öls. 1655. Kaitpfennig (11 mrk) | Æ. |
| 345. | Ludwig v. Liegnitz. 1659. 15 kreuzer. 2st. (8 mrk.) | 2 AR. |
| 346. | Friedrich Wilhelm v. Teschen. 1624. 3 gr. (3 mrk) | AR. |
| 347. | Wilhelm v. Rosenberg. 2 Kaitpf. (25 mrk) | 2 Æ. |
| 348. | Peter Wock v. Rosenberg. 1604. Kaitpf. (10,50 mrk) | Æ. |
| 349. | Johann v. Pernstein. Glatz. 1541. 1/8 thaler. (22 mrk) | AR. |
| 350. | Bolko II v. Schweidnitz. floren (52 mrk) | N. |
| 351. | Schlesien. Ferdinand III. einseitige kupferne Nothmünze (8 mrk) | Æ. |
| 352. | Schlesien. Maximilian II. 1567 Kreuzer. (1 mrk) | AR. |
| 353. | Schlesien. Maximilian II. 1571. Kaitpf. (7 mrk) | Æ. |
| | freihändig gekauft: | |
| 354. | Gross Comoro. grosse Silberm. } (9 mrk) | AR. |
| 355. | Gross Comoro. 2 kupferm. } (9 mrk) | 2 Æ. |
| 356. | Erythraea. Humbert. 1891. 5; 2; 1; 0,50 lire. (10 mrk) | 4 AR. |
| 357. | Guatemala. 1 peso 1872; 1882. 4 reales 1879. } (30 mrk) | 3 AR. |
| 358. | Honduras 1 peso 1887. 50 cents. 1871; 1886. } (30 mrk) | 3 AR. |
| 359. | Costarica. 50 centavos. 1885. } (30 mrk) | AR. |
| 360. | Peru. 20 cent. 1879; 10 cent. 1879. 1880; 5 cent. 1879. 1880. } (4 mrk) | 5 Æ. |
| 361. | Columbia. 5 cent. 1886. 1888; 2½ cent. 1881; 1881; 1¼ cent. 1874. } (4 mrk) | 4 Æ. 1 AR. |
| 362. | Tunis. 20 fres. 1891; 10 fres. 1891. } (32,50 mrk) | 2 N. |
| 363. | Tunis. 2 fres. 1 fre. 50 cent. 1891. } (32,50 mrk) | 3 AR. |
| 364. | Tunis. 10. 5. 2. 1 cent. 1891. } (32,50 mrk) | 4 Æ. |
| 365. | Sancho v. Portugal. (300 mrk) Marawedi. | N. |
| 366. | Wilhelm v. Hessen. 1636. Ducat. (20 mrk) | N. |
| 367. | Franz Christ. v. Speier. 1741. Bruchsaler Ducat. (20 mrk) | N. |
| 368. | Erfurt. 1622. 7 groschen. } (6 mrk) | 7 AR. |
| 369. | Tyrol. Ferdinand Karl. Dreikreuzer. 1641. 1649. 1650. 39. 40. } (6 mrk) | 5 AR. |
| 370. | Steiermark. Ferdinand II. Dreikreuzer. 1631. 1634. 1636. } (6 mrk) | 3 AR. |
| 371. | Steiermark. Ferdinand III. Dreikreuzer. 1649. } (6 mrk) | AR. |
| 372. | Schlesien. Rudolf II. Kaitpfennige. 1585. 1588. 1607. (50 mrk) | 3 Æ. |
| 373. | Danzig. Sigismund I. dreigröscher 15 9 mit dem gegenstempel: adlergreif. (5 mrk.) | AR. |
| 374. | Friedrich Wilhelm Kurfürst v. Brandenburg. 1675. 2/3 th. (20 mrk.) | AR. |
| 375. | Friedrich Wilhelm Kurfürst v. Brandenburg. 1679. 2/3 th. Halberstadt. } (450 mrk) | AR. |
| 376. | Halberstadt. Domcapitel. 1631. Doppelducat. } (450 mrk) | N. |

| | |
|---|---|
| 377. | Hamburg. 15 |
| 378. | Hamburg. |
| 379. | Anton Günth |
| 380. | Hildesheim. |
| 381. | Hoya. Denar |
| 382. | Philipp v. K |
| 383. | 32 Niederlau |
| 384. | Friedrich Ul |
| 385. | Strassburg. |
| 386. | Dortmund. |
| 387. | Ethelred II v. |
| 388. | Kaufbeuren. |
| 389. | 3 Otto Adelh |
| 390. | Aachen. Kie |
| 391. | Köln. Konra |
| 392. | Hannover. |
| 393. | Waldek. Sc |
| 394. | Bernhard v. |
| 395. | Bernhard v. |
| 396. | Metz. Obol. |
| 397. | Villa F. . . |
| 398. | Georg Wilhel |
| 399. | Moldau |
| 400. | Brandenburg |
| 401. | Friedrich Wil |
| 402. | Muhammeda |
| 403. | Ebenso: Ano |
| 404. | Ebenso: Aba |
| 405. | Ebenso: |
| 406. | Ebenso: Zijo |
| 407. | Ebenso: " |
| 408. | Ebenso: 'Uba |
| 409. | Ebenso: " |
| 410. | Ebenso: " |
| 411. | Ebenso: " |
| 412. | Ebenso: " |
| 413. | Ebenso: " |
| 414. | Ebenso: " |
| 415. | Ebenso: " |
| 416. | Ebenso: el-K |
| 417. | Ebenso: Oma |
| 418. | Ebenso: " |
| 419. | Ebenso: Mus |
| 420. | Ebenso: Muh |

| | | | |
|---|---|---|---|
| 377. | Hamburg. 1557. 2D. (blaffert) | (Sammlung Garve in Hamburg. (16,50 mrk.) | AR. |
| 378. | Hamburg. Einseitiger Heller | lagalt Domburg 1695 & sind jetzt verschifft | AR. |
| 379. | Anton Günther v. Oldenburg. Schilling (50 mrk) | | Æ. |
| 380. | Hildesheim. Heinrich III. Denar (4 mrk) | | AR. |
| 381. | Hoya. Denar (5 mrk) | | AR. |
| 382. | Philipp v. Hessen. 1564. Ducat. (225 mrk) | | N. |
| 383. | 32 Niederlausitzer (8 Sorthalter) bracteaten und 7 Bruchstücke aus dem Lübbener funde (40 mrk) | | 39 AR. |
| 384. | Friedrich Ulrich v. Br. 12 kreuzer. kipper | (7,50 mrk) | AR. |
| 385. | Strassburg. Heinrich II denar. | | AR. |
| 386. | Dortmund. Heinrich II denar | | AR. |
| 387. | Ethelred II v. England. penny | | AR. |
| 388. | Kaufbeuren. 1543. Jündner. | (20 mrk.) | AR. |
| 389. | 3 Otto Adelheidpfenn. u. 2 Nachahmungen | | 5 AR. |
| 390. | Aachen. Richard. 2 Denare (einer ist wohl eher Friedrich II und zu diesem gelegt.) | | 2 AR. |
| 391. | Köln. Konrad v. Hochstaden. | | AR. |
| 392. | Hannover. Helmpfennig | | AR. |
| 393. | Waldek. Schüsselpfennig. | | AR. |
| 394. | Bernhard v. Sachsen. Jennig vom Otto Adelheidtypus | aus dem funde von Ladinoie Pole. (65,50 mrk.) | AR. |
| 395. | Bernhard v. Sachsen. Jennig mit dem Namen beiderseits | | AR. |
| 396. | Metz. Obol. | | AR. |
| 397. | Villa F. . . . | | AR. |
| 398. | Georg Wilhelm v. Brandenburg. 1620. 1/4 th. (50 mrk) | | AR. |
| 399. | Moldau | (26,50 mrk) | AR. |
| 400. | Brandenburg. Obol. | | AR. |
| 401. | Friedrich Wilhelm. Kurfürst v. Brandenburg. 1673. 1/6 th. | | AR. |
| 402. | Muhammedanisch-Sassanidische Münze: Anonym Jahr 30. | 23 Stück 380 Mark | AR |
| 403. | Ebenso: Anonym Jahr 49 2 Expl. | | 2 AR |
| 404. | Ebenso: Abd allah ibn Zubair Jahr 54 Darabǧird | | AR |
| 405. | Ebenso: " " " Jahr 60 Darabǧird (2 Expl. | | 2 AR |
| 406. | Ebenso: Zijâd ibn abî Sufjan Jahr 43 Darabǧird | | AR |
| 407. | Ebenso: " " " " Jahr 54 Basâ | | AR |
| 408. | Ebenso: 'Ubaid-allah ibn Zijâd Jahr 46 Darabǧird | | AR |
| 409. | Ebenso: " " " " Jahr 56 Basra | | AR |
| 410. | Ebenso: " " " " Jahr 57 Basra | | AR |
| 411. | Ebenso: " " " " Jahr 60 Zuzen (?) | | AR |
| 412. | Ebenso: " " " " Jahr 61 Zadrakarta | | AR |
| 413. | Ebenso: " " " " Jahr 62 | | AR |
| 414. | Ebenso: " " " " Jahr ~~67~~ 58 u. 68 Basra 3 Expl. | | 3 AR |
| 415. | Ebenso: " " " " Jahr 68 Zadrakarta | | AR |
| 416. | Ebenso: el-Hâkim ibn abî-l-'Asî Jahr 53 | | AR |
| 417. | Ebenso: 'Omar ibn 'Ubaid-allah Jahr 67 Basâ | | AR |
| 418. | Ebenso: " " " " Jahr 68 Basâ | | AR |
| 419. | Ebenso: Musab ibn Zubair Jahr 69 Kirmanshahr | | AR |
| 420. | Ebenso: Muhalleb ibn abî Sufrâ Jahr 76 Darabǧird | | AR |

| | | |
|---|---|---|
| 421. | Omajjaden. Jahr 116 d. H. (?) Wâsiṭ | Æ |
| 422. | Abbasiden. Kufa 138 | AR |
| 423. | " Abbâsija 155 | AR |
| 424. | " Buchâra | Æ |
| 425. | Idrisiden (?) 208 ~~[illegible]~~ el-'Alija. | AR |
| 426. | Samaniden. Ma'den 320 | AR |
| 427. | " Naisâbûr 286 | AR |
| 428. | Eijubiden: el-'Azîz 595 | Æ |
| 429. | " el-'Adil II. | Æ |
| 430. | Zenkiden von Mossul 620 (Kopf mit Engeln darüber) | Æ |
| 431. | Ortokiden: Kuṭb-eddîn Sukmân 594 | Æ |
| 432. | Osmanen: Muhammed I. 816 Edrine | AR |
| 433. | " Murad II. 834 Anabolu | AR |
| 434. | " Selîm II. 974 Baghdâd | AR |
| 435. | " Muhammed IV. 1085 Tunis | Æ |
| 436. | " Mahmûd II. 1232 (Mit armenischer Schrift) 2 Expl. 16 Mark | AR |
| 437. | Persien. Sulaimân I. 1096 Iṣfahân | AR |
| 438. | " Nasr-allah 1254/55 Buchârâ | AV |
| 439. | Mekka Abdallah I. 1221. 1222. 1223. 3 Expl. 6 Mark | 3 Æ |
| 440. | Scheibaniden. Kôdschkündschi 930 Buchârâ | Æ |
| 441. | Persien 1/4 Toman Seïstân 1274 | AV |
| 442. | Korea. Bronze Tsien 2 Expl. 4 M. | 2 Æ |
| 443. | " Siafieng. Bronze Tsjan = 100 Mun Hu 4,50 M. | Æ |
| 444. | " 5 Tsien (= 50 Mun) Hu Jahr 3. 4. 9. 9 Expl. 8,50 M. | 9 Æ |
| 445. | " Tsien (10 Mun) Hu 7 Expl. 5 M | 7 Æ |
| 446. | " 2 Tsien (20 Mun) Phing u. King mit Wertzahl 2 Expl. 3 M. | 2 Æ |
| 447. | " 2 Tsien (20 Mun) Yng, mit der Wertzahl 3 Expl. 2,75 M. | 3 Æ |
| 448. | " 2 Tsien (20 Mun) Yng mit verschiedenen Beizeichen. 19 Expl. 17,25 M. | 19 Æ |
| 449. | " 2 Tsien (20 Mun) Tong, Kin (3 Var.), Sjuan (4 Var.) Kay (7 Var.) 15 Expl. 14 M. | 15 Æ |
| 450. | " 2 Tsien (20 Mun) Tsuen (8 Var.) King u. Tschung (10 Var.) 19 Expl. 17,50 M. | 19 Æ |
| | in der Weyl'schen auction 115 angekauft: | |
| 451. | Antwerpen. Karl V. Real. (40 mrk.) | AV |
| 452. | Brügge. Karl V. Real. (80,50 mrk.) | AV |
| 453. | Ferdinand I u. ~~Karl V.~~ Silbervergoldete Medaille. 1550. (215 mrk) | AR |
| 454. | Ferdinand I u. Maximilian II. Silberne Medaille (96 mrk.) | AR |
| 455. | Ferdinand I. Gündner. 1534. (9 mrk.) | AR |
| 456. | Friedrich Wilhelm v. Teschen. 3 kreuzer. 1623 (16,50 mrk.) | AR |
| 457. | Ovales Broncemedaillon des A. Abondio mit dem Kopfe Cäsars. (25 mrk.) | Æ |
| 458. | Theodora Cosmica. 1568. Ovale Broncemedaille. (30 mrk.) | Æ |
| 459. | Franz I v. Florenz. 1560. Einseitige Bleimedaille. (27 mrk) | Æ |
| 460. | Sixtus V. Christus treibt die Händler aus dem Tempel. Silb. Med. (35 mrk.) | AR |
| 461. | Johann II v. Portugal. Real. | AR |
| 462. | Johann II v. Portugal. Kupferprobe des cruzado de ouro. } (10 mrk.) | Æ |
| 463. | Johann II v. Portugal. Kupferieton. | Æ |

113

464. Livland. Heinrich v. Galen - ½ mark. 1556. (6 mrk) AR.
465. Philipp II v. Spanien. Silbervergoldete Medaille auf d. Sieg v. St. Quentin 1557. (161 mrk.) AR.
466. Barcelona. Diner (2½ mrk) AR.
467. Barcelona. Jacob. I (1,75 mrk) AR.
468. Barcelona. Alfons IV. (4,50 mrk) AR.
469. Barcelona. Peter IV. obol. (2 mrk) AR.
470. Barcelona. Martin. (6 mrk) AR.
471. Bevalu. Sextilla. 1641. (3,50 mrk.) AE.
472. Castilien. Johann II. agnus dei. (2 mrk) AR.
473. Lerida. 3 ochaves (6 mrk) 3 AE.
474. Manresa. sextilla (4 mrk) AE.
475. Tarragona. quarto (3 mrk) AE.
476. Valencia. Alfons V. dobler. (3 mrk) AE.
477. Haiti. (Louis Salomon) 50 c. 1882, 83; 20 c. 1882; 10 c. 1851, 82; 2 c. 1881; 1 c. 1881. (8 mrk) 5 AR. 2 AE.
478. Haiti (Légitime) 1889. 2 c. 1 c. (1 mrk.) 2 AE.
479. Oran. Philipp III. 8 reales. 2 st. (26 mrk) 2 AE.
480. Oran. Karl II. 8 maravedis. 1691. (11,50 mrk) AE.
481. Liberia. 1847. 2 u. 1 c. (5 mrk) 2 AE.
482. Liberia. 1862. 2 u. 1 c. (5 mrk) 2 AE.
483. Liberia. 1868. 2 u. 1 c. (6,50 mrk) 2 AE.
484. Transvaalrepublik. Burgers. Sovereign. 1874. (47 mrk) AV.
485. Karl Eugen v. Arenberg. 2 albus 1676. (16,50 mrk) AR.
486. Albert V v. Baiern. Talon. 1577. (18 mrk) AR.
487. Chur. Dicken. 1621. (38 mrk) AR.
488. Syrus Correggio. ½ testone. (6,50 mrk) AR.
489. Heinrich IV v. Frankreich. Silberne Medaille auf den Frieden mit Spanien. 1598. (206 mrk.) AR.
490. Soest. Denar. Patroclus in. (7 mrk) AR.
491. Soest. Dietrich I v. Heinsberg (7 mrk) AR.
492. Stralsund. Willen. (13,50 mrk) AR.
493. Deal. 5 Denare (Oddo wiping. Siegfried.) (12,50 mrk) 5 AR.
494. Lübeck. 1539. halber Thaler. (26,50 mrk) AR.
495. Iserlohn. Otto I v. d. Mark. obol. (8,50 mrk) AR.
496. Minden. Kaiser Heinrich III denar } (8 mrk) AR.
497. Minden. Bischof Otto III v. d. Berge }
freihändig gekauft:
498. Deventer. Goldgulden. (10 mrk.) AV.
499. Ludwig v. Hessen. Horngroschen. (5 mrk) AR.
500. Burgfriedberg. Kalber thaler. (60 mrk) AR.
501. Mailand. Luschin. (6,50 mrk.) AR.
502. Böhmen. Maximilian II. 1575. 1576. o. i. 1572. 5 AR.
503. Böhmen. Rudolf II. 1579. 1581 2 AR.
504. Böhmen. Rudolf II. Maleygroschen. 1578 (2) 81 (2) 82 (3) 86. 87 (2) 89 (3) 91 (2) 92. 93 (2) 1608. 94. 95 20 AR.
505. Constanz. 2 kr. 1672. 2 AR.

| | | | |
|---|---|---|---|
| 506. | Balthasar v. Fulda. 3 kr. | | AR. |
| 507. | Solothurn. 3 kr. 1562. | | AR. |
| 508. | Anna Äbtissin v. Thoren. 3 kr. | | AR. |
| 509. | Daun. 3 kr. | | AR. |
| 510. | Andreas Abt v. Murbach u. Lüders. 3 kr. | | AR. |
| 511. | Elsass. Ferdinand. 3 kr. | | AR. |
| 512. | Oppau. Karl v. Lichtenstein. 3 kr. | | AR. |
| 513. | Tirol. Ferdinand I. 1562. kr. | | AR. |
| 514. | ~~Tirol~~ Böhmen Maximilian II. 1570 kr. | nr. 502 - 522. | AR. |
| 515. | Tirol. Erzherzog Ferdinand. kr. o.i. 2 st. | Auswahl aus einem böhmischen Funde. | 2 AR. |
| 516. | Steiermark. Erzherzog Ferdinand. 3 kr. | (56,25 mrk) | AR. |
| 517. | Österreich. Ferdinand. 1562. 2 kr. | | AR. |
| 518. | Teschen. Adam Wenzel. 3 kr. 1608-1610. | | 2 AR. |
| 519. | Höxter. 1550 Mariengroschen. | | AR. |
| 520. | Philipp v. Baden. 1586. 2 kr. | | AR. |
| 521. | Strassburg. Karl v. Lothringen. 1602. 3 kr. | | AR. |
| 522. | Böhmen. Maximilian II. kr. 1572. 70. | | AR. |
| 523. | Wilhelm v. Braunschweig. Groschen mit sächsischem Titel auf der Kehrseite. | | AR. |
| 524. | Bernhard v. Sachsen. 3 denare. | | 3 AR. |
| 525. | 3 barbarische Nachahmungen eines Carolingerdenars. | | 3 AR. |
| 526. | Worms. Heinrich IV. denar. | | AR. |
| 527. | Jever. Bernhard. denar. | | AR. |
| 528. | Constanz. Denar. | | AR. |
| 529. | barbarische Denare des 11 Jhrdt. 3 st. | | 3 AR. |
| 530. | Halbbracteat des Nordharzes. Kreuz, Gebäude | | AR. |
| 531. | (westf.) Nachahmung eines köln. Denars. | | AR. |
| 532. | Hermann v. Köln. Denar. | | AR. |
| 533. | Eberhard Graf v. d. Mark. 2 iserlohner Denare. | | 2 AR. |
| 534. | Regensburg. 4 pfenn. d. 16 jhrdts. | (85 mrk.) | 4 AR. |
| 535. | 4 bairische Denare d. 13 jhrdts. | | 4 AR. |
| 536. | bairischer halbbracteat. | | AR. |
| 537. | 2 fränkische denare d. 13 jhrdts. | | 2 AR. |
| 538. | 3 wiener pfennige. | | 3 AR. |
| 539. | 3 bairische pfennige d. 14 jhrdts. | | 3 AR. |
| 540. | 2 frisacker denare. | | 2 AR. |
| 541. | 4 kleine pommersche denare. | | 4 AR. |
| 542. | 2 elsasser denare | | 2 AR. |
| 543. | Widenbrück. Bischof Widekind v. Osnabrück. | | AR. |
| 544. | Unbestimmter rheinischer Dynast. gegen 1200. obol. | | AR. |
| 545. | Herzog v. Pommern Stettin. Wittenpf. mit wilder Umschrift. | | AR. |
| 546. | Johann v. Nassau. Erzbischof v. Mainz. Bingen. | | AR. |
| 547. | schwäbischer Heller mit Adler. | | AR. |
| 548. | Einseitiger Adlerheller mit H. N | | AR. |
| 549. | Würzburg. pfennig mit schild u. monogr. | | AR. |
| 550. | Kupferstück. Stadtthor. B. | | Æ. |

70

| | |
|---|---|
| 551. | f. S. Amt M |
| 552. | fürstl. Carola |
| 553. | Preussen. Ca |
| 554. | Berliner Ca |
| 555. | Schweden. 171 |
| 556. | Delaware. 18 |
| 557. | New Jersey. |
| 558. | Maryland. |
| 559. | Pennsilvanien |
| 560. | Rhode Island. |
| 561. | Virginia. |
| 562. | Süd Carolina. |
| 563. | Vereinigte Sta |
| 564. | Khartum. Go |
| 565. | Christian Albert |
| 566. | Johann Adolf v. |
| 567. | Heinrich III v. |
| 568. | Johann Georg v. |
| 569. | Anholt. 1 stüber. |
| 570. | Britisch Ostind |
| 571. | Deutsch Ostafri |
| 572. | Brasilien. Pedr |
| 573. | Brasilien. Rep |
| 574. | Solothurn. 153 |
| 575. | Siebenbürgen. |
| 576. | Bresslau. Karl |
| 577. | Jägerndorf. |
| 578. | |
| 579. | Moldau. 30 mrk. |
| 580. | |
| 581. | Münster. Dietri |
| 582. | Köln. Erzbisch |
| 583. | Hessen. (?) Stüber |

551. J. L. Amt Mansfeld. 3 gr. — P.
552. Fürstl. Carolath Beuthensche Cassenanw. 1 thr. — P.
553. Preussen. Cassenanw. 1 th. 11 st. — 11 P.
554. Berliner Cassenverein. 1000 th. — P.
555. Schweden. 1716. Dahler; 1763. 12 daler; 1799. 12 schill. — 3 P.
556. Delaware. 18 p. 1777; 20 sch. 1776. — 2 P.
557. New Jersey. 1763. 1 sch. 12 sch. 15 sch. 18 sch; 1776. 1 sch. 18 p. — 6 P.
558. Maryland. 1770. 2 doll. 6 doll; 1774. 1 doll; 1776. 1 doll. — 4 P.
559. Pennsilvanien. 1777. 20 sch. 16 sch. 12 sch. 8 sch(kr.) 3 sch. 2 sch. 1 sch. 9 p. (2 st) 6 p. 4 p. 3 p. — Auswahl 13 P.
1776. 40 sch. 30 sch. 20 sch. 10 sch. 2 sch. 1 sch. 2½ sch. 1½ sch. 6 p. 4 p. 3 p. — aus einer 11 P.
1775. 50 sch. 40 sch. 30 sch. 20 sch. 10 sch. 2½ sch. 2 sch. 1 sch. 18 p. 9 p. 6 p. — grössern 11 P.
1773. 20 sch. 16 sch. 2½ sch. 2 sch. 50 sch. 15 sch. — Sammlung 6 P.
1772. 2½ sch. 2 sch. 1 sch. 18 p. 9 p. 4 p. 3 p. — Papiergeld. 7 P.
1759. 10 sch. — (485 mrk.) P.
1756. 15 sch. — P.
560. Rhode Island. 1780. 7 doll. — P.
561. Virginia. 1776. 5 doll; 1777. 1 doll. 6 doll. 8 doll; 1778. 5 doll. 7 doll. — 6 P.
562. Süd Carolina. 1776. 1 doll. 2 doll. (2 st) 3 doll. 4 doll. 8 doll. 15 pfund. — 7 P.
1775. 10 pfund. — 1779. 50 doll. — 2 P.
563. Vereinigte Staaten. 1775. 5 doll. — P.
1776. 8 doll. 5 doll. 4 doll. 3 doll. 2 doll. ½ doll. 1/6 doll. — 7 P.
1778. 60 doll. 30 doll. 40 doll. 30 doll. 8 doll. 7 doll. — 6 P.
1779. 50 doll. 45 doll. 1 doll. — 3 P.
564. Khartum. Gordon Pascha. 2 Stück Papiergeld. — 2 P.
565. Christian Albert v. Holstein. 2/3 th. 1683. 2 st. (12 mrk) — 2 M.
566. Johann Adolf v. Holstein. ¼ th. (10 mrk) — M.
567. Heinrich III v. Braunschweig. Salzderhelder Groschen. — M.
568. Johann Georg v. Sachsen. 1621. 12 kr. } (27 mrk.) — M.
569. Anholt. 1 Stüber. — M.
570. Britisch Ostindien. Mombassa. 1890. ½. ¼. ⅛ Rupee. (3 mrk) — 3 M.
571. Deutsch Ostafrika. 1891. ½. ¼ Rupie. (1,50 mrk.) — 2 M.
572. Brasilien. Pedro III. 1889. 2000, 1000, 500, 100 reis. — 3 M 1 E.
573. Brasilien. Republik. 1889. 1000, 500, ~~100, 100, 10 (cts)~~ reis. } (15 mrk.) — 2 M. ~~5 E.~~
574. Solothurn. 1532. groschen. (3 mrk.) — M.
575. Siebenbürgen. Georg I. Rac. 1637. 1638. o. i. 3 kr. (30 mrk) — 3 M.
576. Breslau. Karl IV. Heller. (15 mrk) — M.
577. Jägerndorf. Heller — M.
578. — M.
579. Moldau. 3 mrk. — M.
580. — E.
581. Münster. Diedrich III v. Isenburg } (5 mrk) — M.
582. Köln. Erzbischof Bruno. — M.
583. Hessen. (?) Stüber 1683. — M.

| | | |
|---|---|---|
| | in der Weyl'schen auction 110 gekauft: | |
| 584. | Wismar. 1512. Hal. (122 mrk.) | AR. |
| 585. | Brena. 3 denare (8,50 mrk) 1 bract. | 4 AR. |
| 586. | Regensburger Halbbracteat (2,25 mrk) | AR. |
| 587. | Lauenburg. 1621. 4 gr. (37,50 mrk) 1/24 Th. | 2 AR. |
| 588. | Kärnthen. ferdinand I. 1527. pfündner. (22,50 mrk) | AR. |
| 589. | Livland. 1572. 1 schilling. 5 st. (5 mrk.) | 5 AR. |
| 590. | Jever. Wittenpf. (18 mrk) | AR. |
| 591. | Schwarzburg. 1493. Königsteiner groschen; heller. (18,75 mrk) | 2 AR. |
| 592. | Worms. Heinrich II. (Berthold) denar (3 mrk) | AR. |
| 593. | Strassburg. Alwich. denar (6 mrk) | AR. |
| 594. | Otto Heinrich u. Philipp v. Pfalz Neuburg. (50,50 mrk) | AR. |
| 595. | Teschen. 14 kr. | 14 AR. |
| | In der A. Weyl'schen Auction no. 115 angekauft: | |
| 596. | Korea: 2 Tsien (20 Mun) U, Schang u. Tjun (14 Var.) 16 Expl. | 16 Æ. |
| 597. | " Tsien (10 Mun) Tjun Jahr 1. 4. 5 (2 Var.) 4 Expl. (20,25 M.) | 4 Æ. |
| 598. | " 10 Mun Jahr 495 (= 1886) (1,50 M.) | Æ |
| 599. | " 2 Tsien (20 Mun) Hu mit versch. Beizeichen 17 Var. (15 M.) | 17 Æ. |
| 600. | Siam. Salung (durchbrochene Arbeit 2 Var. (5 M.) | 2 Æ. |
| 601. | Bangkok. 8eckiger weisser Porzellan-Salung. Kranich u. Hirsch (1,75 M.) | Porz. |
| 602. | Malakka. Papiermünze mit Bleieinfassung. (7 M.) | Papier |
| 603. | Ceylon. Yuddha Malla. Gold Fanam. (9 M.) | AV |
| 604. | Persien. Bisti. Reiter. Blume. Schiff. Fische. 4 Var. (7,50 M.) | 4 Æ |
| 605. | Ilek Chan: Jûsuf (2 M.) | Æ |
| 606. | Fatimide el-Muizz. el-Mansûrija 359 d. H. (4 M.) | AR |
| 607. | Ejubiden. Ṣalâḥ-eddîn. el-Ḳâhira 582 d. H. (18 M.) | AV |
| 608. | Bahrit. Mameluken. el-Ḳâhira 769. 770. 771. 773. 778. 5 Expl. (1,50 M.) | 5 Æ |
| 609 | " " el-Manṣûr Ali. el-Ḳâhira 779. 781. 2 Expl. (0,80 M.) | 2 Æ. |
| 610. | Hulaguiden. Hulâgu. 2,25 M. | AR |
| 611. | " ~~Ahmed~~ Abaga 3 Var. Silber (3,50 M.) | 3 AR |
| 612. | " " Kupfer | ~~Æ~~ Æ |
| 613. | " Ahmed Tebrîz 681 biling. (3 M.) | AR |
| 614. | " Ulgaitu (1 M.) | Æ |
| 615. | " abû Saîd. Senǧar 710. Kaschan 717. (2,75 M.) | 2 AR |
| 616. | " Tugha Timur 739 d. H. (1,50 M.) | AR |
| 617. | Goldene Horde. Uzbek. Bulghar el-maḥrûsa 723 (1 M.) | AR |
| | Bei Herrn A. Weyl freihändig gekauft: | |
| 618. | 9 ägyptische Glasgewichte (22 M.) | 9 Glas |
| 619. | 3 chinesische Kupfermünzen | 3 Æ. |
| 620. | Hulaguiden: Gaichatu 692 d. H. (2 M.) | AR |
| 621. | " Ghâzân Maḥmûd 700 d. H. (1,50 M.) | AR |
| 622. | " abû Saîd Jahr 34 Tebrîz (1,50 M.) | AR |
| 623. | " Abaga (1,50 M.) | Æ |

| | | |
|---|---|---|
| 624. | Imame von Je | |
| 625. | Chowarizmshah | |
| 626. | Goldene Horde | |
| 627. | Châne von Chor | |
| 628. | " | |
| 629. | " | |
| 630. | " | |
| 631. | " | |
| 632. | " | |
| 633. | Ǧagatai Mo | |
| 634. | Timuriden. | |
| 635. | Kâshghar | |
| 636. | Hamadân | |
| 637. | Tebrîz (H | |
| 638. | Âli Kader ( | |
| 639. | Mâredîn | |
| 640. | 6 birnenförm | |
| 641. | Hulaguide: | |
| 642. | 7 Kupfermünz | |
| 643. | Ostasiatische | |
| 644. | Brakteatenförm | |
| 645. | 13 noch unbest | |
| 646. | Goldene Hora | |
| 647. | Mabek von Er | |
| 648. | Persische Kupf | |
| | Aus der | |
| 649. | Karamanen | |
| 650. | Ebenso. Ord | |
| 651. | Ebenso. Aksh | |
| 652. | Ebenso. Ord | |
| 653. | Ebenso. Erek | |
| 654. | Ebenso. Mâd | |
| 655. | Muhammed | |
| 656. | Ebenso. Kûnj | |
| 657. | Ali ibn Hâ | |
| 658. | Ebenso. O | |
| 659. | Ebenso. Ohn | |
| 660. | Ebenso. Ku | |
| 661. | Ebenso. La | |
| 662. | el-Melik as- | |
| 663. | Ibrahîm ibn | |
| 664. | Ebenso. Ku | |
| 665. | Pir Ahmed i | |

624. Imame von Jemen: el-Mahdî (1,25 M.) Æ
625. Chwarizmshah Takaš u. sein Sohn Muhammed 2 Expl. (4 M.) 2 Æ.
626. Goldene Horde: Kulnâ. Azâk 761 d. H. (1,50 M.) Æ
627. Châne von Chokand: Chudâjâr 1266 d. H. Æ
628. " " 1284 " Æ
629. " " 1287 " Æ
630. " " 1289 " Æ
631. " " 1279 " Æ
632. " " ~~Halba~~ Saijid Muhammed 1276 d. H. Æ
633. Čagatai Mongolen. Samarkand 724. Æ
634. Timuriden. Samarkand 899 d. H. Æ
635. Kâshghar 2sprachig: arab. u. chines. 4 Expl. 4 Æ
636. Hamadân Dynastie? Zeit? (1,50 M.) Æ
637. Tebrîz (Hulaguidea?) 2 Expl. (2 M.) 2 Æ.
638. Âli Kader (?) Dynastie? Ort? 2 Expl. 2 Æ
639. Mâredîn Dynastie? (1,75 M.) Æ
640. 6 birnenförmige orient. Kupfermünzen (ostasiatisch?) ~~(5 M.)~~ 6 Æ
641. Hulaguide: abu Saîd Æ
642. 7 Kupfermünzen mit verschiedenen Thierbildern (6 M.) 7 Æ.
643. Ostasiatische Kupfermünze. Rf. Löwe Æ.
644. Braktiatenförmige Kupfermünze mit barbarisierter arab. Schrift (1 M.) Æ.
645. 13 noch unbestimmte arabische Silbermünzen (42 M.) 13 Æ
646. Goldene Horde: Bargîn Jahr? Æ.
647. Atabek von Erbil Kukburi. Harrân. Æ.
648. Persische Kupfermünze. Löwe. Gegenstempel. Æ.

Aus der numism. Correspondenz 75/76 gekauft:

649. Karamanen: Alâ-eddîn. Siwâs 77. d. H. (6 M.) Æ
650. Ebenso. Ort? 75. d. H. (5 M.) Æ
651. Ebenso. Akshahr 756 d. H. (10 M.) Æ
652. Ebenso. Ort? 757 (7,50 M.) Æ
653. Ebenso. Erekli 763 (12 M.) Æ
654. Ebenso. Maden 770 (12 M.) Æ
655. Muhammed II. ibn Alâ-eddîn. Larenda (15 M.) Æ
656. Ebenso. Kunija 811 (2 Expl.) (20 M.) 2 Æ
657. Ali ibn Alâ-eddîn. Ermânek (?) (15 M.) Æ
658. Ebenso. Ort? (2 Expl.) (12 M.) 2 Æ
659. Ebenso. ohne Ort. Tiger. (10 M.) Æ
660. Ebenso. Kunija (6 M.) Æ
661. Ebenso. Larenda 881 (statt 818) (10 M.) Æ
662. el-Melik es-Sâlih Alâja 825 (15 M.) Æ
663. Ibrahîm ibn Muhammed Kunija 834 (10 M.) Æ
664. Ebenso. Kunija 841 (8 M.) Æ
665. Pir Ahmed ibn Ibrahîm Kunija (10 M.) Æ

| | | |
|---|---|---|
| 666. | Isfendiaren: .. 8 d. H. (6 M.) | AR |
| 667. | Ebenso. Ḳasṭamûni 74. 2 Expl. (15 M.) | 2 AR |
| 668. | Ebenso. Ḳasṭamûni 795 2 Expl. (12,50 M.) | 2 AR |
| 669. | Ebenso. Ḳasṭamûni 795 ½ Dirhem (7,50 M.) | AR |
| 670. | Artiniden: Muḥammed ibn Artîn. Erzenǧân 2 Expl. (20 M.) | 2 AR |
| 671. | Alî (gest 765 d. H.) (15 M.) | AR |
| 672. | Jahr 771(?) 2sprachig: arab. u. mongol. (5 M.) | AR |
| 673. | Ḳunija 7.. " " " (8 M.) | AR |
| 674. | Siwâs 7.. " " " 2 Expl. (15 M.) | 2 AR |
| 675. | Baiburt 748 " " " (10 M.) | AR |
| 676. | Kaisarija 74. " " " (10 M.) | AR |
| 677. | Ma'den 742 " " " (15 M.) | AR |
| 678. | Tekia 742 " " " (20 M.) | AR |
| 679. | Kaisarija 742 " " " (30 M.) 3 Expl. | 3 AR |
| 680. | Siwâs 742 " " " (12 M.) | AR |
| 681. | Tekia 742 " " " (20 M.) | AR |
| 682. | Tokat 742 " " " (15 M.) | AR |
| 683. | " 747 " " " (15 M.) | AR |
| 684. | Kaisarija (?) 743 " " " (10 M.) | AR |
| 685. | Baibûrt 746 " " " (15 M.) | AR |
| 686. | Ma'den 74(6)? " " " (12 M.) | AR |
| 687. | Kaisarija 746 " " " 2 Expl. (24 M.) | AR 2 |
| 688. | San 747 " " " (20 M.) | AR |
| 689. | Tekia 747 " " " (20 M.) | AR |
| 690. | Baiburt 748 " " " (15 M.) | AR |
| 691. | Ma'den 748 " " " (12 M.) | AR |
| 692. | Kaisarija 748 " " " (10 M.) | AR |
| 693. | Siwâs 748 " " " (12 M.) | AR |
| 694. | Nikṣâr 747 " " " (20 M.) | AR |
| 695. | Kaisarija 749 " " " (10 M.) | AR |
| 696. | Siwâs 751 " " " (10 M.) | AR |
| 697. | ? 754 " " " (10 M.) | AR |
| 698. | Emire von Menteshe: Jaḳûb. Butant (20 M.) | AR |
| 699. | Elijâs ibn Muḥammed. Marmari 818 (12 M.) | AR |
| 700. | Aḥmed ibn Elijâs u. Murâd ibn Muḥammed Chân Tire 827 (4 M.) | Æ |
| | Von Herrn A. Weyl freihändig gekauft: | |
| 701. | Münzen des Mahdi im Sudân: 20 Piaster Omdurmân 1304 d. H. Jahr 1. | AR |
| 702. | 20 Piaster: geprägt في الهجرة 1302 d. H. Jahr 5 | AR |
| 703. | 10 Piaster. Omdurmân 1304 d. H. Jahr 4. | AR |
| 704. | 5 Piaster. Omdurmân 1304 d. H. Jahr 4 (2 Expl.) | 2 AR |
| 705. | Kupfermünze von Saladin (?) Rf. die Mutter Gottes den Kaiser krönend. | Æ |
| | in der Weyl'schen Auction 112 gekauft: Venetianer: | |
| 706. | Giacomo Tiepolo. Schüsselförm. Hnar. (5,75 mrk) | AR. |

| | | |
|---|---|---|
| AR | 707. Ranieri Zeno. quartarolo. (6,25 mrk) | AR. |
| 2 AR | 708. Lorenzo Tiepolo. ½ soldo (9,25 mrk) ¼ soldo (3,25 mrk) | 2 AE. |
| 2 AR | 709. Giacomo Contarini. schüsself. denar (3,25 mrk) quartarolo (4,75 mrk) | 2 AR. |
| AR | 710. Giovanni Dandalo. schüsself. denar. 2 st. (2,50 mrk) | 2 AR. |
| 2 AR | 711. Giovanni Soranzo. schüsself. denar. (4,25 mrk) | AR. |
| AR | 712. Francesco Dandalo. schüsself. denar. 2 st. (3 mrk) | 2 AR. |
| AR | 713. Sebastiano Venerio. Zecchino. (28 mrk.) | N. |
| AR | 714. Sebastiano Venerio. ⅛ Sixdina. 2 st. (6,25 mrk) | 2 AR. |
| 2 AR | 715. Candia. 4 tornesi. 3 st. (1,25 mrk) | 3 AE. |
| AR | 716. Candia. Grimani. 2½ soldini. (1,50 mrk) | AE. |
| AR | 717. Dalmatien u. Albanien. 20, 8, 4 soldi. (17,50 mrk) | 3 AR. |
| AR | 718. Cattaro. quattrino (2 mrk) | AE. |
| AR | 719. Cattaro. Girolamo Orio. quattrino. 2 st. (8 mrk) | 2 AE. |
| 3 AR | 720. Cattaro. Domenico Gritti. quattrino. (8 mrk) | AE. |
| AR | 721. Cattaro. B. Contarini. quattrino (8 mrk) | AE. |
| AR | 722. Cattaro. Battista Barbar. quattrino (6 mrk) | AE. |
| AR | 723. Cattaro. Zaccaria Salomone. quattrino. 5 st. (5 mrk) | 5 AE. |
| AR | 724. Cattaro. M. Venier. quattrino (3 mrk) | AE. |
| AR | 725. Cattaro. Girolamo Molino. quattrino (3 mrk) | AE. |
| AR | 736. Cattaro. soldo (1638) 2 st. (6 mrk) | 2 AR. |
| AR | 737. Lesina. bagattino. (35 mrk) | AE. |
| AR 2 | 738. Scudari. Bertuccio Civrani. grosetto. (32 mrk) | AR. |
| AR | 739. Scudari. Paolo Morosini. grossetto. (16 mrk) | AR. |
| AR | 740. Trau. bagattino. 2 st. (24,30 mrk) | 2 AE. |
| AR | 741. Zara. bagattino. (3 mrk) | AE. |
| AR | 742. Dalmatien u. Albanien. Alvise II Mocenigo. 1. ½. ½. ¼. ⅛ (16 mrk) | 4 AR. |
| AR | 743. Giacomo Foscari. Seton. (4 mrk) | AE. |
| AR | 744. Lesina. scuola della misericordia. 2 st. (3,50 mrk) | 2 AE. |
| AR | 745. Münzgewicht? schild, marcuslöwe. (2 mrk) | AE. |
| AR | 746. Lesina. Adler, marcuslöwe. 2 st. (3 mrk) | 2 AE. |
| AR | 747. Cerigo. Madonna, S. Marcus. 6 st. (3,50 mrk) | 6 AE. |
| AR | 748. Liretta; ½ liretta (3 st.) (5 mrk) | 4 AR. |
| AR | 749. 4 gazzetta (2 st.) 3 g. 2 g. (6 st.) 1 g. (4 st.) 3 mrk. | 13 AR. |
| AR | 750. Cirone. (3 mrk) | AR. |
| AE | 751. Ferdinando. Maria Magdalena Malaspina Centurioni. Lugino 1669. (13 mrk) | AR. |
| | 752. Frinco. Hercules u. Claudius Mazetti. Sesino. Nachahmung der Dombes-Liards. (35 mrk.) | 4 AR. |
| AR | 753. Frinco. Hercules u. Claudius Mazzetti. Sesino. Nachahmung der Venetianer Sesini | 5 AE. |
| AR | 754. Frinco. Hercules u. Claudius Mazzetti. Sesino. Nachahmung der Venetianer Sesini (8,50 mrk) | 3 AE. |
| AR | 755. Medule. Ferdinand II. quattrino. 4 st. (2,50 mrk) | 4 AE. |
| 2 AR | aus der Weyl'schen numism. Corresp. gekauft: (mittel-u. südamerikanische Münzen:) | |
| AE | 756. Costa Rica. Peso 1824. Ferdinand VII in Guadalaxara geprägt. 1842 und Caville m. Stern gestempelt. (25 mrk) | AR. |
| | 757. " Rauhige Silber-Holhm. (1742) 2 reales 1846. (7,50 mrk) | AR. |
| AR. | 758. " " real 1846 (4 mrk) | AR. |

| | | |
|---|---|---|
| 759. | Nicaragua Honduras Salvador. Silber Nothpeso (Guatemala. 1751.) (12 mrk) | AR. |
| 760. | " Silbernothm. 4 reales. (Guatemala. 1753) (7,50 mrk.) | AR. |
| 761. | S. Salvador. Peseta, kantig. Gegenst. wappen u. krone. (4 mrk.) | AR. |
| 762. | " silbernothm. 2 reales 1828 (25 mrk.) | AR. |
| 763. | " silbernothm. real. 1835 (20 mrk) | AR. |
| 764. | Haiti. Toussaint Louverture. 2 escalins. o.i. (40 mrk.) fonrob. 7473. | AR. |
| 765. | " escalin. fonrob. 7474. (75 mrk) | AR. |
| 766. | " solid. 1801. (15 mrk) | Æ. |
| 767. | " Jacob I Dessalines. 25 sols. o.i. (12 mrk) | AR. |
| 768. | " Heinrich I. Dollar. 1820. (50 mrk) | AR. |
| 769. | französische Besitzungen in Amerika. Silbernothm. 4 escalins Guadeloupe. 8eckiger piaster aussch. (60 mrk) | AR. |
| 770. | Guadeloupe. Georg III v. Engl. silbernothgourde 9 livres, piaster mit herausgenommener Mitte. (12 mrk) | AR. |
| 771. | " silbernothm. 20 sols. piasterausschnitt. (20 mrk) | 2 AR. |
| 772. | Martinique. Georg III v. Engl. herzförm. piasterausschn. nothm. 1 livre (10 mrk) | AR. |
| 773. | Dominica. Georg III. eins. silber 2 bits o.i. (5 mrk) | AR. |
| 774. | " eins. silber bit o.i. (7,50 mrk.) | AR. |
| 775. | St. Lucia. Georg III. silb. nothm. 6 livres. piasterhälfte. (25 mrk) | AR. |
| 776. | " silb. nothm. 2¼ livres. 4 realeshälfte. (10 mrk) | AR. |
| 777. | " silb. nothm. 2 livres. (20 mrk) | AR. |
| 778. | " silb. nothm. 1¼ livres. (15 mrk) | AR. |
| 779. | " silb. nothm. 1 livre. (10 mrk) | AR. |
| 780. | Trinidad. nothm. 2 schillings. kantige span. amer. silber peseta mit gegenst. (15 mrk.) | AR. |
| 781. | " nothm. schilling. peseta theilstück Karl's IV. mit gegenst. (20 mrk.) | AR. |
| 782. | Cartagena. kupfernothm. ½ real. (5 mrk) | Æ. |
| 783. | " kupfernothm. 2 reales. 1813 (3 mrk) | Æ. |
| 784. | Brasilien. Holländische Occupation. silberpiaster 8 reales. 1601. (50 mrk) | AR. |
| 785. | " ½ piaster. 1601. (30 mrk) | AR. |
| 786. | " ¼ piaster. 1601. (20 mrk) | AR. |
| 787. | " Johann IV. Silbernothm. (50 mrk) (wohl das erste der jetzt in Portugal liegt. AR Brücke mit Gestpl.) | AR. |
| | freihändig gekauft: | |
| 788. | Ludwig d. fromme. Christiana religio. obol. | AR. |
| 789 | Zacynthus. Halbmond Rf Dreifuss im □ incus. | AR IV. |
| 790 | Palenses. Rf Monogr. | Æ. III |
| 791 | Arcadia, Antinous. Rf. Pferd. | Æ. II. |
| 792 | Caesar, Divus, und Augustus. | Æ. I. |
| 793 | Nero Rf Triumphbogen. | Æ. I. |
| 794 | Nero Rf Victoria mit Schild. Sehr schöner Styl. | Æ II. |
| 795 | Constantin d. Gr. Rf CONSTANTINVS AVG. Rand breit geschlagen, im Alterthum. | Æ. III |
| 796. | Magdeburg. 4 gr. 1621. 2 st. (17 mrk) | 2 AR. |
| 797. | Bromberg. Johann Casimir. 1650. (3,25 mrk) | Æ. |
| 798. | Danzig. 1760. 6 gröscher (32,50 mrk) | AR. |
| 799. | Quedlinburg. 1620. groschen 5 st. (4 mrk) | 5 AR. |
| 800. | Tecklenburg. 1620 groschen. (2,50 mrk) | AR. |

801. Anhalt. kippergroschen. 3 st. (6 mrk.) 3 AR.
802. Braunschweig. kippergroschen. 3 st. braunschw. helm. (3,75 mrk.) 3 AR.
803. " " wilder mann. (1,50 mrk.) AR.
804. " " löwe. 9 st. (13,75 mrk) 9 AR.
805. " " vierfeld. wappen. 4 st. (7,50 mrk) 4 AR.
806. " " hirschgeweih. 2 st. (3 mrk.) 2 AR.
807. Goslar. kippergroschen. 4 st. 4 AR.
808. Anhalt. doppelschilling. AR.
809. Danzig. 1761. Sechsgröscherklippe. (41,50 mrk.) AR.
810. Danzig. 1763. Schilling (4 mrk) AR.
811. Flandern. Karld. Kühne. Gulden mit hamburger Gegenstempel. (24 mrk.) A.

Von Herrn Hauptlehrer Pawlowski in Zoppot nr. 1638/92. (25 mrk)

812. Albrecht Herzog v. Preussen. 1563. Stal. AR.

Von Herrn Wippo in Münster in Westfalen. nr. 1586/92. (150 mrk)

813. Arnold Herzog v. Gelderen. breite Schaumünze. AR.

Geschenk der frau Pauline v. Henzler Edlen v. Lehnensburg in München. nr. 2008/92.

814. Bronzemedaille mit Wappen v. E. v. Henzler Æ.
815. Bronzemedaille mit Doppelwappen (E. v. Henzler u. P. v. H. geb v. Grossckedel). Æ.

Geschenk des Herrn Schmiele, Kaiserl. Landeshauptmann v. Neu-Guinea. nr. 1985/92.

816. 9 indische Kupfermünzen. (zu den Doubletten gelegt) 9 Æ.

Von Hrn Chr. Giel in Petersburg. (200 Mk) Ns 1211/92.

817 Callatia. Pallaskopf X 2 Aehren Æ.
818 Marcianopolis, Caracalla u. Geta Rf Stehende Tyche Æ.
819 Nicopolis. Severus. Rf. Kranz. Æ.
820 Tomi. Hermeskopf Rf Caducens Æ
821 Tomi, Geta Rf Stehende Tyche mit Schale Æ.
822 Tomi, Philippus jun. Rf Hygiea. Æ.
823 Mesembria Gordian III u. Tranquillina Rf Stehende Tyche mit Schale Æ
824 Odessus Thraciae. Domitian Rf Füllhorn Æ.
825 Odessus " Geta Rf Opfernde Tyche. Æ.
826 Odessus, Donna Rf Steh. Heracles. Æ.
827 Odessus, Caracalla Rf Steh. Heracles. Æ.
828 Pautalia, Severus Rf Opfernde Tyche. Æ
829 Mostis K. v. Thracien. Bärt. Heraklerskopf Rf Bogen im Futteral Æ.
830 Germanicopolis Papstlag. Severus. Rf Thronender Hades mit Cerberus Æ
831 Nicaea Bithyn. M. Aurel. Rf Nike in Zweigespann. Vorzüglicher Styl. Æ
832 Dardanus. Pallask. Rf Reiter Æ.
833 Alexandria Aeg. Sev. Alexander Rf Liegender Nil. Æ I.
834 " " Philippus jun. Rf Ammonskopf. Vorzügl. Styl. Æ. I.

## Geschenk des Herrn J. V. Kull in München.

835. Bronzemedaille auf die silberne Hochzeit des Herrn J. V. Kull u. d. frau Th. Cl. Kull geb. Halder. Æ.

5 Juli 836. Die Sammlung des Hrn. Landgerichtsrathsa. D. H. Dannenberg bestehend aus 5910 Stücken (64 Gold 5459 Silber, 361 Kupfer, 21 Blei, 4 Stein- und 1 Holzmodell zu Medaillen). Da unter jedes eingelegte Stück ein Zettel mit dem Namen Dannenberg gelegt wird, bedarf es keiner Aufzählung.

7 Juli 1892. Mit Genehmigung Sr. Excellenz d. H. Cultusminister Bosse im Tausch mit Herrn P. Oswald, Stadtarchivar zu Nordhausen, gegen einen Bracteaten der Äbtissin Cäcilia v. Nordh. (mit S. Eustach) erworben. 2192/92.

837. Stollberg. Bracteat mit sitzendem König u. der Umschrift: STALBERG. AR.

## Geschenk des kaiserl. russischen Gymnasiallehrers Herrn Emil Bösler aus Schuscha im Kaukasus. (2178/92)

839. Arsaces XV. AR zu d. Dubl.
840. Sassanide Sapor I. Kupfer Æ
841. Indische Münze: Sulaiman 1197 Æ
842. Unbestimmt Æ

## Tausch mit Hrn. Dr. Merzbacher in München (2259/92)

(dagegen gegeben 13 Dubletten: 2 AV Philipp II Maced. 1 AV Darius, 1 AR Alex. d. Gr. 1 AR Lobri Eipiz. 1 Æ Valentia Brutt. 1 Antiochia Pisid. 1 Æs grave 1 Medaille d. Memno Æ. 1 AR Pfälzer Thaler)

843 Etruskische Silbermünze. Hermeskopf. Rf glatt Cat. Seyffer 118 AR. 3.
844 Selinus, Tetradr. Opfernder Hypsas Rf Apoll u. Artemis in der Biga. " 826 AR. 7.
845 Athen, Drachme, asiat. Nachahmung mit aramäischer Schrift " 673 AR. 2½
846 Alexandria, Orbiana Rf Adler. " 1489 Pot.
847 " , Balbinus Rf Liegender Nil " 1504 "
848 " , Aemilianus Rf Victoria " 1540 "

## Von Hrn. Seltmann in London (2000 Mk). 1973/92.

849 Himera, Tetradr. mit Biga und opfernder Nymphe, sehr schön AR
850 " " von freierem Styl. AR.
851 " Didrachmon mit Reiter und " " u. ΣΟΤΗΡ (bisher unbekannt). AR

## Geschenk des Herrn S. Hahlo.

852. Wilhelmina. Koningin der Nederlanden. 25 cents. 1892.

## Geschenk der Medaillenfabrik von Herrn O. Oertel.

853. Broncemedaille auf Amos Comenius. Æ.

## Geschenk der Kreis-Ausschusses des Kreises Osterrode. (2716/92)

854 Danzig. Sigismund III, Sechsgröscher. 1624 (4 aus 3 corrigiert). AR

### Geschenk von „X u. Y"

855 Argentinische Republik (angeblich) fast unkenntliches Fragment eines Stückes Papiergeld.

### Geschenk des Hrn Premier-Lieutenant v. Levetzau.

856 754 ganze Stücke und 112 Fragmente, zus. 866 Stück kleine spätrömische Kupfermünzen von Arcadius, Theodosius, Valentinian u. s. w. dabei 5 Axumiten mit dem blossen Königstitel und dem Kreuz mit ΤΟΥΤΟ ΑΡΕCΗ ΤΗ ΧΩΡΑ. Alle diese Stücke sind zusammen von Hrn v. L. selbst gefunden, in Hawara in Süd-Aegypten. Æ.

(davon in die Sammlung gelegt 41 Stück; Alles übrige zu den Dubletten (ganz werthlos))

### Geschenk des Hrn Generalconsul Dr. Schröder aus Beirut

857 Julia Domna, Tavium Galatiae Rf CE[BACTHNΩN] TPO[KMΩN] TAOYIANΩN im Kranz. (liegt bei Trocrai) Æ. II.

### Geschenk des Herrn Maior a. D. Wegener in Braunschweig.

858. Braunschweig. kupferne Biermarke. Æ.

### Geschenk des Hrn Prof. Dr. Pick in Zürich.

859 Tomi, Caracalla Rf Tempel Æ

860 " , Sev. Alexander Rf Steh. Asklepios Æ

861 " " " " Steh. Aequitas – Nemesis Æ.

862 " " " " Ähnlich Æ

863 " " " " Steh. Concordia (Schale u. Füllhorn) Æ

864 " Gordian III " Steh. Pallas Æ

865 " " " dsgl. Æ

866 " " " Steh. ~~Ceres~~ Fig. mit Schale u. Scepter. Æ

867 Probus. Rf der Kaiser einen Feind niederreitend VIRTVS PROBI AVG. – Kopf der Hf behelmt Æ

868 " dsgl. Kopf der Hf mit Strahlenkrone. Æ

869 Licinius Rf Steh. Jupiter. Æ z. d. Dubl.

870–73 Manuel I Rf thronende Maria (2) und Christus (2) 4 Æ dsgl.

### Geschenk d. Hrn Generalconsul Dr. Schroeder aus Beirut.

Octob.

874 } Tessera aus Thon, von Sidon Kopf der Stadtgöttin mit Mauerkrone Rf Steuerruder.
875 }

### Geschenk d. Hrn Prof Dr. Pick in Zürich.

876 Tomi, Severus Rf Caracalla neben Tropaeum u. 2 Gefangenen stehend. Æ II

877 Nicaea, Claudius Rf Monogramm des Stadtnamens und Umschrift Æ.

878 Sestus, Caracalla Rf Steh. Apollo mit Vogel u. Zweig Æ.

20/10 92. Geschenk des Herrn Nicolai, Lieutenant im Inf Reg. nr. 83. (3 Hess. v. Willich)

879. Friedrich König v. Schweden, Landgraf v. Hessen. 1 Schmalkalder Pfennig 1733. Æ.

Geschenk des Herrn Geheimen Regierungsrates Prof. Dr. Sachau.

880. 333 Kupfermünzen, von Herrn Prof Sachau auf seiner Orientreise 1880/81 in Tell-Ermen erworben; davon die meisten muhammedanische Münzen (Ortokiden, Zengiden, Hulaguiden), sowie einige antike (röm. byzant.). Davon kamen 309 Stück zu den Dubletten. Æ.

Geschenk der City von London.

881 Medaille auf den Besuch S. M. des Kaisers in London. Hg Brustb. d. Kaisers u. d. Kaiserin. Æ

Geschenk der Herrn Ad. Weyl

882 Nicomedia Bithyniae. Antoninus Pius Kr. Sitzender Zeus Æ
883 Seleucia Ciliciae. Julia Domna Kr. Europa auf d. Stier u. zwei Kalbsfiguren Æ
884 Judaea. Herodes Archelaus Æ
885 " Livia und Tiberius Æ
886 Alexandria. Domitianus und Domitia Æ
887 Salonina. Kr. SPES PVBLICA Æ (B. a.)
888 Justinus Kr. Æ
889 Constans II? Kr. Æ
890 Basilius I. Vs B+, Kr. Æ
891 Leo VI Vs. AE, Kr. Æ
892 Arabisch-byzantinischer Fils mit Kaiserbildnis. بسم الله u. KAAON Æ
893 Fils mit den Namen عبد الله بن طاهر u. محمد بن يحيى Æ
894 5 noch unbestimmte muhammedanische Kupfermünzen 5Æ

Geschenk des Herrn Friedensburg Kaiserl. Reg. Rath.

895. 6 norwegisch schwedische bracteaten. 6R.

7. Januar 1893. Von Herrn G. Junk in Reichenbach. (3017/92) 41 mrk.

896. Erfurt. Erzbischof Adalbert II v. Mainz. Bracteat R.
897. Koda. Rad mit vier fliegenden Fischen. Bracteat R.
898. Markgraf Dietrich der Bedrängte. Sitz. Mkgr. mit Apfel, fahne und Schwert. Bracteat R.
899. Unbest. Bract. Kaiser zw. 2 Thürmen sitzend mit Kreuzstab u. Rosenscepter. R.

Von Herrn C. Rütter in Münster i/Westfalen. (3283/92) 62 mrk.

900. Büren. Kopf unter Dreibogen mit Thurm u. 2 fahnen – Wappen. R.
901. Münster. Potho v. Pothenstein. Brustb. d. Paulus. Wappenschild mit pedum. 2 Dn. Auswahl 2 R.
902/903. Münster. Florenz v. Wevelinghofen. Brustb. d. Paulus. wappenschild mit pedum. 1 denar u. 1 obol. aus einem 2 R.
904. Münster. Florenz v. Wevelinghofen. Brustb. d. Paulus. sitzender Bischof. 10 den. westfä- 10 R.
905. Münster. Heidenreich. Brustbild d. Paulus. Brustb. d. Bischofs mit Löwenschild. 9 den. lischen 9 R.
906. Münster. Heidenreich. Brustb. d. Paulus. Löwenschild. 6 den. Münz- 6 R.
907. Münster. Ludwig. Brustb. d. Paulus. sitzender Bischof. 1 den. funde. 1 R.

908. Osnabrück.
909. Osnabrück.
910. Essen. Elisa
911. Herford. W
912. Dinslaken.
913.
917. 23 zum Ei
915. König Abel
916. " Krone-
917. " Zwei Sch
918. " Sechsp
919. " REX
920. Hennegau.
921. Thiel.
922. Otto I Adelhe
923. Köln. Heinri
924. unbest. bruch.
925. Flandern (?)
926. 10 barbarise
927 Stück von
928 "
929. Livernes engl
930. 285 muha
931. Brongemed.
932. Brongemed
933. Zinnmed. a
934. Fulda. Adolf
935. Fulda. Aman
936. Hildesheim.
937. Goslar 4 g. pf

908. Osnabrück. Dietrich v. Horn. Brustb. d. Bischofs. Kad unter Thurm u. fahnen. 8 den. 8 AR.
909. Osnabrück. Dietrich v. Horn. Brustb. d. Bischofs mit Wappenschild. Kad unter Th. 3 den. 3 AR.
910. Essen. Elisabeth v. Nassau. Brustb. d. Äbt. Löwenschild im Dreipass. 1 Dn. AR.
911. Herford. Wigbold o. Heinrich Erzb. v. Köln. AR.
912. Dinslaken. Graf Dietrich v. Mark. sitzender Graf-Wappen. AR.
913. " Stern. Schach. 2 Dn. 2 AR.
914. 23 zum Einschmelzen behuf Feststellung des feingehalts bestimmte Denare des fundes. 23 AR.

Vom Magistrat der Stadt Flensburg. (3356/92) 10 mrk.

915. König Abel v. Dänemark. Stern-Rose. 14 den. 14 AR.
916. " Krone-grosses Kreuz. AR.
917. " Zwei Schlüssel-Lilie. AR.
918. " Sechspass-breites Kreuz. AR.
919. " REX zwischen 2 Sternen-Kreuz mit 4 Monden. AR.

Von der kgl. Eisenbahndirection Bromberg. (3792/92) 20 mrk (Finderlohn)

920. Hennegau. Rainadus. Montes. AR.
921. Thiel. AR.
922. Otto I Adelheid. (mit Verticalen) AR.
923. Köln. Heinrich. Temped. kreuz AR.
924. unbest. brustbt. Kopf. kreuz mit aufgelegtem kreis. AR.
925. Flandern (?) AR.
926. 10 barbarische Denare 10 AR.

Auswahl aus dem Funde von Kunowo.

Von Sr. Maj. dem Kaiser überwiesen. (137/93)

927 Stück von 20 Kronen, Österreich. A
928 " " , Ungarn A

6 AR.

Geschenk eines Ungenannten.

929. Eisernes englisch indisches Gewichtstück. Æ.

Von der Kaiserl. Ermitage zu Petersburg im Tausch gegen 196 orient. Dubletten. (69/93) 3N 8Æ

AR. 930. 285 muhammedanische Münzen verschiedener Dynastieen. (Das genaue Verzeichnis liegt bei den Akten no. 69/93.) 234 AR 40 Æ.

Geschenk des Herrn Reg. Rath v. Brakenhausen. (457/93.)

931. Brongemed. auf M. v. Brakenhausen u. A. M. v. Benda Æ.
932. Brongemed. auf J. Freifrau v. u. zu Aufsess geb. v. Reitzenstein. Æ.
AR. 933. Zinnmed. auf A. Vollgold, Commercienrath Æ. Zinn

3 AR.
2 AR.
10 AR.
9 AR.
6 AR.
1 AR.

Geschenk des Herrn L. Hahlo (Entgelt für die Bestimmung eines Münzfundes)

934. Fulda. Adolf v. Dalberg. 1 pfen. 1726. 1727. 1728. 1729. 1737. 5 AR.
935. Fulda. Amandus v. Buseck. 1 pfen. 1737. 1738 (2.) 1739 (2) 5 AR.
936. Hildesheim. 4 stadtpf. 1720. 1725. 1727; 2 stadtpf. 1707. 1716. 1727. 1732-1733. 1735; dreier 1703. 1723. 11 AR.
937. Goslar. 4 g. pf. 1716, 2 g. pf. 1726. 2 AR.

938. Zug. 1/6 assis (2) — 2 AR.
939. Unterwalden. (2) Rappen o.J. — 2 AR.
940. Zürich. Rappen o.J. — AR.
941. Nürnberg. 1pf. 1730. — AR.
942. Würzburg. 3 heller 1724 (2) — 2 AR.
943. Augsburg. 1 kreuzer 1636. — AR.
944. Braunschweig Lüneburg. Georg Ludwig. 4pf. 1718. — AR.
945. Sachsen Eisenach. Wilhelm Heinrich. dreier 1730. 1731. — 2 AR.
946. Schleswig Holstein. sechsling 1723. — AR.
947. Braunschweig Lüneburg. Ludwig Rudolf. 2pf. 1733. — AR.
948. Sachsen Gotha. Friedrich. 1pf. 17-9 — AR.
949. Lübeck. Christian August v. Holstein. dreiling. 1724. — AR.
950. Sachsen Eisenach. Johann Wilhelm. dreier 1716. — AR.
951. Sachsen Hildburghausen. Ernst. heller. 1707. — AR.
952. Genf. 1/192. — AR.
953. Chur. 1/2 Kreuzer. Ulrich VII v. Federspiel 1692–1728. — AR.
954. Mainz. Lothar Franz v. Schönborn. 1pf. 1713. 1717. — 2 AR.
955. Salzburg. Wolfgang Dietrich v. Raitenau. pf. 1607. — AR.
956. Hessen Kassel. 4 heller 1733. — AR.
957. Dortmund (2) dreier 1671. — AR.
958. ~~St. Gallen (2)~~ Appenzell 1/2. 1737. 1/2 Kreuzer. — AR.
959. Schlesien, österreichisch. dreier 1697. — AR.
960. Tyrol. quadrans (4) — 4 AR.
961. Brandenburg Baireuth. Friedrich. 1/48. 1737. — AR.
962. Brandenburg Baireuth. pf. 1702 1706. 1714. 1717. 1721–1725. 1728. 1729. 1730(2) 1731. 1732. 1733. 1735. 1736(4) 1737(2). 1738. 1739(3) 1740. o.J (eins.) — 25 AR.
963. Brandenburg Ansbach. heller 1700. — AR.
964. Salzburg. Leopold Graf v. Firmian. pf. 1732. — AR.
965. Sachsen ~~Ernestinger~~ Eisenach. 2pf. 1731. Wilhelm Heinrich. — AR.
966. Kursachsen. 1pf. 1692. 1693. 1694. 1703. 1713. 1717(2) 1722. 1736. 1737. 1728. 1732. — 11 AR.
967. Dreier 1620. LS in gekröntem Wappenschild. — AR.

Geschenk des Hrn. Albert Wolff in Dresden

968 Neocaesarea Ponti, Gallienus. Rv Kreuz — Æ

N.N.

969. Sachsen Coburg Saalfeld. 3pfennig 1761. — AR.
970. Bisthum Sitten. 1708. — AR.
971. Bisthum Schwerin. Bracteat. Krummstab neben Ochsenkopf. (2) — AR.
972. Wiener Neustadt. — Æ.

Geschenk des Herrn A. Weyl.

973. 146 Stück nordamerikanischen Papiergeldes, zumeist aus der Zeit des Secessionskrieges. — 146 Papier.

974. Johann V
975. Wigmann
976. Ludolf Erz
977. Heribert I
978. Konrad Er
979. Hannover.
980. Braunschw
981. Braunschu
982. Bracteat k
983. Herzogth. Pr
984. "
985. "
986. "
987. Südafrikanis
988. "
989. Quedlinburg
990. Konrad v. K
991. Umschriftlose
992. Thüringer Ke
993. unbestimmbar
994. unbestimmbar
995. Moritzpfenn
996. Unbestimmbar
997. Oceanischer
998. Sera. Bracte
999. Heinrich Frib
1000. Heinrich Frib
1001. Albrecht d. Bä
1002. Albrecht d. Bä
1003. Otto I. Bahrf
1004. Otto I. Bahrf
1005. Otto I. Bahrf
1006. Otto I. Bahrf
1007. Otto I. Bahrf

2 M.
2 M.
M.
M.
2 M.
M.
M.
2 M.
M.
M.

1008. Dietrich v. Gera v. Halberstadt. Halbbracteat. aus dem Funde v. Mödesse. (30 mrk) M.
1009. Andernach. Pilgrim. Dbg. 449. M.
1010. Andernach. Hermann. Dbg. 385. b. 2 St. 2 M.
1011. Köln. Pilgrim. Namen des Erzbischofs auf beiden Seiten. } Auswahl aus dem Funde von Bonn. M.
1012. Köln. Hermann. Dbg. 385. M.
1013. Köln. Nachmünze zu Dbg. 350. M.
1014. Dortmund. Konrad II. vrgl. Dbg. 756. M.
1015 Italica, Augustus Rf Stehende Roma Æ
1016 Caesarea, Tiberius Rf Stier. (~~38 mrk~~) Æ
1017 Syracus, älteste Tetradrachme (1030 mrk) R
1018 " Dekadrachmon mit dem Kopf K
1019 Philistis, Tetradr. mit eilender Quadriga R.
1020 Chalcedon, Didr. mit Stier u. Quadr. incus. R
1021 Thessali, Nero Rf männl. Figur u. Pferd. Æ.
1022 Perinthus, Sev. Alexander Rf Schiff m. 3 steh. Figuren Æ.
1023 Miletopolis, Sept. Severus Rf Sitz. Hermes Æ.
1024 Edessa Mesopot. Sev. Alex. u. Mamaea Rf Sitz. Stadtgöttin. Æ.
1025 Amasia Sev. Alexander Rf Stadtansicht mit Tempeln etc. Æ
1026 Metropolis Ioniae, Salonina Rf Spielerne. (25 mrk) Æ.
1027 Lysias v. Baktrien, Herakleskopf Rf Elephant. Æ. □
1028 Coeski Rf Stehender PAOPHOPO A.
1029 Alexandria, Octavia und Nero. LA Pot.
1030 " , Antoninus Pius. Rf Parisurteil Æ.
1031 " " " Rf Reiger im Viergespann Æ
1032 " " Rf Steinbock etc. Æ
1033 Antonius und Octavia (Flottenpraegestenmünze) Rf Schiff Æ
1034 Claudius und Messalina (auf jeder Seite Kopf). umbert. Stadt (Creta ?) Æ
1035 Augustus Rf 2 Zweige R
1036 Drusus jun. u. Tiberius. Denar, ausserhalb Roms gepr. R
1037 Caligula Rf Adlocutio Æ. I.
1038 Nero Rf Apollo, Langekleidet r. RRR, weit schöner als die gewöhnl. Kleinen Stücke Æ II
1039 Galba Rf SALVS AVGVSTI Stehende Salus. Æ. II.
1040 Vitellius Rf d. Küsse seiner beiden Kinder R.
1041 Vespasian Rf VES TA Vestatempel Æ. II.
1042 Titus Rf Sitzende IVLIA. Æ. IV.
1043 Caracalla Rf Minerva u. Tropaeum A.
1044 Gallienus Rf OB CONSERVATIONEM SALVTIS Steh. Salus. R (Bil
1045 Valentinian I Rf VOT X MVLT XX im Kranz Med. R.
1046 Marciana Rf Adler auf dem Scepter. R.
1047 Nero u. Claudius, auf jeder Seite ein Kopf. R.
1048. Thorn. Kasimir. 62 Schillinge. (10+18 mrk) 62 M.
1049. Deventer. Bischof Wilbrand v. Utrecht. 3 Denare. 3 M.

1050. Wenzel II.
1051. Wenzel II.
1052. Premysl Ot
1053. Premysl Ot
1054. Premysl Ot
1055. Premysl Ot
1056. Premysl Ot
1057. Premysl Ot
1058. Premysl Ot
1059. Premysl Ot
1060. Premysl Ot
1061. Wildenberg
1062. Konrad Gra
1063. Arnold v.
1064. Wilhelm v.
1065. Nürnberg.
1066. Bisthum
1067. Friedrich d.
1068. Limburg a. d
1069. Mainz.
1070. Frankfurt a
1071. Sachsen. 6
1072. Sachsen. 4
1073. Böhmen.
1074. David Seiffa
1075. Maria v. B
1076. Jägerndorf.
1077. Regensburg.
1078. Strassburg.
1079. Schwäbisch
1080. Strassburg.
1081. Braunschwe
1082. Goslar. 1546.
1083. Siebenbürge
1084. Chur. Bischo
1085. Lippe. 6 mgr
1086. Sachsen. Joh
1087. Ernst v. Scha
1088. Enno v. Osf
1089. Johann Adol
1090. Reuss.
1091. Christian Ulr
1092. Wilhelm v. H

| | | |
|---|---|---|
| 1050. | Wenzel II. Doneb. 527. 3 den. | 3 AR. |
| 1051. | Wenzel II. Doneb. 528. | AR. |
| 1052. | Premysl Ottakar I. Doneb. 534. | AR. |
| 1053. | Premysl Ottakar I. Doneb. 541. 3 pfen. | 3 AR. |
| 1054. | Premysl Ottakar I. Doneb. 539. 2 pfenn. | 2 AR. |
| 1055. | Premysl Ottakar I. Doneb. 544. (35 mrk) | AR. |
| 1056. | Premysl Ottakar I Doneb. 552. 2 pfenn. | 2 AR. |
| 1057. | Premysl Ottakar I Doneb. 548. | AR. |
| 1058. | Premysl Ottakar I Doneb. 568. 3 pfenn. | 3 AR. |
| 1059. | Premysl Ottakar I Doneb. 570. 3 pfenn. | 3 AR. |
| 1060. | Premysl Ottakar I 2 pfenn. | 2 AR. |
| 1061. | Wildenberg. Turnosgroschen mit Gegenstempel (sternimkreis) | AR. |
| 1062. | Konrad Graf v. Oldenburg. Turnosgroschen mit Gegenstempel (kreuzschild) | AR. |
| 1063. | Arnold v. Randerath. Turnosgroschen mit Gegenstempel (ravensbergerschild) | AR. |
| 1064. | Wilhelm v. Jülich. Turnosgroschen mit Gegenstempel (ravensberger schild) | AR. |
| 1065. | ~~Nürnberg~~ Ärdlingen. Eberhard v. Königstein. 1533. (25 mrk) | AR. |
| 1066. | Bisthum Chur. 1525. | AR. |
| 1067. | Friedrich d. W., Johann u. Georg v. Sachsen. groschen. (5 mrk) | AR. |
| 1068. | Limburg a. d. Landt. Emicho v. Leiningen. | AR. |
| 1069. | Mainz. 7 städtische Marken. | 7 Æ. |
| 1070. | Frankfurt a. Main. Marke. | Æ. |
| 1071. | Sachsen. 6 Marken. | 6 Æ. |
| 1072. | Sachsen. 4 Rechenpfennige | 4 Æ. |
| 1073. | Böhmen. Rudolf II. Rechenpfennig 1586 | Æ. |
| 1074. | David Seiffardt u. Michael Kort. 1622. Jetton. | Æ. |
| 1075. | Maria v. Burgund. Jetton | Æ. |
| 1076. | Jägerndorf. Rechenpfennig. | Æ. |
| 1077. | Regensburg. batzen. 1523. | AR. |
| 1078. | Strassburg. thalerklippe. o. J. Lilie. Wappen von 2 Löwen gehalten. (400 mrk) | AR. |
| 1079. | Schwäbisch Hall. 1517. (20 mrk.) | AR. |
| 1080. | Strassburg. 1709. | AR. |
| 1081. | Braunschweig. 1567. Viertelthaler. (125 mrk) | AR. |
| 1082. | Goslar. 1546. 1/4 thaler (60 mrk.) | AR. |
| 1083. | Siebenbürgen. Michael. 1600. | AR. |
| 1084. | Chur. Bischof Johann | AR. |
| 1085. | Lippe. 6 mgr. 1672. | AR. |
| 1086. | Sachsen. Johann Georg. 1621. 30. | AR. |
| 1087. | Ernst v. Schaumburg Pinneberg. 1616. 18 1/2. | AR. |
| 1088. | Enno v. Ostfriesland. 2 Schillinge. | 2 AR. |
| 1089. | Johann Adolf v. Schleswig Holstein | AR. |
| 1090. | Reuss. 4 Schreckenberger. o. J., o. J., 1622, 1621. (20 mrk.) | 4 AR. |
| 1091. | Christian Ulrich v. Würtemberg Öl. 15 kr. 1679. | AR. |
| 1092. | Wilhelm v. Harburg. 1619 Groschen mit stralsunder Gegenstempel. | AR. |

| | | |
|---|---|---|
| 1093. | Christian v. Minden. 1620. Doppelschilling mit rostocker Gegenstempel. | AR. |
| 1094. | Georg Rudolf v. Liegnitz Brieg. 1621. 12 kreuzer. | AR. |
| 1095. | Karl Eugen v. Aremberg. 1676. 2 albus. | AR. |
| 1096. | Adolf v. Teckelnburg. 1618. groschen. | AR. |
| 1097. | Johann u. Heinrich v. Stolberg. 1612. 1/28. | AR. |
| 1098. | Wilhelm v. Harburg. 1619 groschen. | AR. |
| 1099. | Lippe kippergroschen. | AR. |
| 1100. | Mühlhausen. 1621. 3 f. klippe. | AR. |
| 1101. | Stadt Paderborn. 1605. 6 pfenn. | ~~AR.~~ Æ. |
| 1102. | Stadt Hervord. 1630. 12 pfenn. mit gegenstempel | Æ. |
| 1103. | Moritz Herzog zu Sachsen. 1547. bleiklippe | ~~Æ.~~ Blei |
| 1104. | Reuss. 1678. Zweidrittelthaler mit dem Gegenstempel des fränkischen Kreises. | AR. |
| 1105. | Dortmund. Sigismund. Goldgulden mit dem Bilde des stehenden Königs. (200 mrk.) | N. |
| 1106. | Brandenburg. 1560. 1/84. | AR. |
| 1107. | Brandenburg. 1562. pfennig. doppelwappen, helm. | AR. |
| 1108. | Brandenburg. Johann Georg. 1572. Viertelthaler. (225 mrk) | AR. |
| 1109. | Brandenburg. Joachim Friedrich. 1605. Halberthaler. (250 mrk) | AR. |
| 1110. | Brandenburg. Georg Wilhelm. 1621. Doppelschilling. (75 mrk) | AR. |
| 1111. | Brandenburg. Georg Wilhelm. 1634. Halberthaler. (75 mrk) | AR. |
| 1112. | Brandenburg. Friedrich Wilhelm. 1661. Groschen. | AR. |
| 1113. | Brandenburg. Friedrich Wilhelm. 1668. Dreier. | AR. |
| 1114. | Brandenburg. Friedrich Wilhelm. 1670. 1/36 Thaler. (4,50 mrk) | AR. |
| 1115. | Brandenburg. Friedrich III. 1690 1/12 Thaler. | AR. |
| 1116. | ~~Brandenburg~~ Preussen. Johann Sigismund. 3 Groschen 1619. 1620. 1620. | 3 AR. |
| 1117. | Preussen. Friedrich Wilhelm I. 18 gröscher 1714. (25 mrk.) | AR. |
| 1118. | Preussen. Friedrich Wilhelm. Schilling. | AR. |
| 1119. | Mark. Friedrich Wilhelm d. gr. Kurfürst. 2 mgr. 1649. | AR. |
| 1120 | Johann v. Brabant. mouton d'or. | N. |
| 1121. | Johann v. Brabant floren | N. |
| 1122. | flor. ex Cha(retto) ? | N. |
| 1123. | Engelbert v. Mark, Bischof v. Lüttich. MONETA·S·PETRI·TI' | AR. |
| 1124. | Rudolf v. Zähringen Bischof v. Lüttich. falkenpfennig. | AR. |
| 1125. | Lemgo. Simon v. Lippe. Denar | AR. |
| 1126. | Corbach. Denar. | AR. |
| 1127. | Bogislaus v. Pommern. Johannespfennig. | AR. |
| 1128. | Thoren, Abtei. Denar nach kölner Vorbild. | AR. |
| 1129. | Unbestimmter rheinischer pfennig. kaiserkopf n. r. mit krummstab, kreuz. | AR. |
| 1130. | Speier. Marienpfennig mit den Köpfen von Konrad II u. H III. | AR. |
| 1131. | Flensburg. Wittenpfennig. | AR. |
| 1132. | Oldeslo. Wittenpfennig. | AR. |
| 1133. | Herford. Erzbischof Siegfried v. Westerburg. | AR. |
| 1134. | Utrecht. Bischof Otto | AR. |
| 1135. | Bicht. Nicolaus. (30 mrk) | Æ. |

| | | |
|---|---|---|
| 1136. | Georg Markgraf v. Brandenburg H. v. Jägerndorf. Med. | AR. |
| 1137. | Cnut. Lincoln. ~~Leof~~ Godwine. | AR. |
| 1138. | (Harthecnut) Eduard d. Bek. London. L. cfwi. | AR. |
| 1139. | Nachahmung eines (Ethelreds) Eduard d. Bek. pfennigs | AR. |
| 1140. | Ulrich v. Augsburg. Denar. | AR. |
| 1141. | Indien. Victoria. rupie 1890; ½ rupie 1888; ¼ rupie 1889; 2 annas 1883. (4,75 mrk) | 4 AR. |
| 1142. | Straits settlements. 50 cents 1887. | AR. |
| 1143. | Siam. | Æ. |
| 1144. | Haiti. 1886. 2 cent. 1 cent. | 2 Æ. |
| 1145. | Domingo. 1888. 2½ centavos. | AR. |
| 1146. | Guatemala. 50 cent. 1870; real, ½ real, ¼ real 1890. | 4 AR. |
| 1147. | Argentinien. 1 peso 1882; 10 centavos 1882. | 2 AR. |
| 1148. | Chile. 2½ centavos 1887. | Æ. |
| 1149. | 9 unbestimmte schlesische bracteaten, angeblich bei Zabrec gefunden (sicher aus dem funde von Sarbske stammend: 1 schles. 5 preuss.) | 9 AR. |
| 1150. | Grafschaft Castel. Heller. | AR. |
| 1151. | Arkel. Heukelom. | AR. |
| 1152. | Bamberg (?) Lammpfennig. | AR. |
| 1153. | Unbestimmter Dynast. Sitzender fürst; adler innerhalb d. Stadtmauer. | AR. |
| 1154. | Würzburg. sitzender bischof v. born; löwe innerh. d. Stadtmauer. (2 ex.) | 2 AR. |
| 1155. | " " mit schwert auf den knieen; dreithürm. Bauwerk. (5 ex.) | 5 AR. |
| 1156 | " Heinrich. brustbild d. bisch. n. links; dreithürm. Bauwerk (6 ex.) | 6 AR. |
| 1156.a. | Konrad " " " (3 ex.) | |
| 1157 | " Konr. sitzend. bisch. v. vorn mit Schwert u. Pedum. Gebäude (3 ex.) | 3 AR. |
| 1158. | " Heinrich " fahne u. pedum; Stadtmauer. | AR. |
| 1159. | " Heinrich sitzend. bisch. mit buch u. liliensceptor; gebäude. | AR. |
| 1160. | " Heinrich sitzend. bisch. v. vorn mit Schwert u. Pedum; Brustb. in einem Bauwerk. | AR. |
| 1161. | " sitzend. bisch. v. vorn mit kreuz u. fahne; Bauwerk. | AR. |
| 1162. | " Brustb. d. bisch. n. l. (50 mrk.) | AR. |
| 1163. | " Dreithürmiges Gebäude. MVVNDIVI . . . | AR. |
| 1164 | " Heinrich Stadtmauer mit drei Thürmen. +VVIRC . . . . DVX | AR. |
| 1165. | " Dreithürmiges Bauwerk unter Dreibogen. | AR. |
| 1166. | " Thurm unter einem Dreibogen mit drei Thürmen | AR. |
| 1167. | Königliches Gepräge. Brustb. v. vorn; Bauwerk mit einem Giebel zw. 2 Thürmen (3 ex.) | 3 AR. |
| 1168. | unbest. Gepr. Kreuz mit einer Kugel in iedlm Winkel; der Rand trägt Halbkreise mit Kreuzen u. Lilien. (3 ex.) | 3 AR. |
| 1169. | Öttingen. Heller. | AR. |
| 1170. | Augsburg. Heller. | AR. |
| 1171. | München. Stephan. Heller. | AR. |
| 1172. | München. Ernst. 3 Heller. | 3 AR. |
| 1173. | Altötting. Heinrich IV. Heller. | AR. |
| 1174. | Ladislaus. Wiener pfennig. | AR. |
| 1175. | Wilhelm u. Albrecht IV. 2 Wiener pfennige. | 2 AR. |
| 1176. | Friedrich V. (III.) Wiener pfennig. | AR. |
| 1177. | Osnabrück. obol nach kölner vorbild. | AR. |
| 1178. | Ypern. maille. | AR. |

Auswahl aus einem fränkischen Funde.

| | | |
|---|---|---|
| 1179. | Johann Casimir v. Polen. 1650. | AR. |
| 1180. | Wiedenbrück. Dreipfennigstück mit Gegenstempel. | Æ. |
| 1181. | Brandenburg. Groschen 1498. Joachim u. Albrecht. | AR. |
| 1182. | Maestricht, Vroenhoven. Johann v. Bayern. Groschen à la haye. | AR. |
| 1183. | Namur. Graf Johann. turnose. | AR. |
| 1184. | Alost. Robert v. Bethune, Graf v. Flandern. chevalier | AR. |
| 1185. | Alost. Johann v. flandern. turnose. | AR. |
| 1186. | Maestricht. Johann Herzog v. Brabant. turnose. | AR. |
| 1187. | Gent. Philipp d. G. Löwengroschen. | AR. |
| 1188. | Löwen. Wenzel u. Johanna v. Brabant. kl. gr. wappenschild unter stadtzeichen; blumenkreuz. | AR. |
| 1189. | moneta nova montensis. Schnaphahn. (Stewensswert) | AR. |
| 1190. | moneta de Monte. Köpfchen. (Adam v. s'Heerenberg) | AR. |
| 1191. | Cuinre. 3 sterlinge. | 3 AR. |
| 1192. | Florennes. Gauthier v. Chatillon. sterling. | AR. |
| 1193. | Vierson. denar. | AR. |
| 1194. | Schweidnitz. Ludwig. verprägter groschen. (25 mrk) | AR. |
| 1195. | Herford. Siegfried v. Westerburg Erzb. v. Köln. | AR. |
| 1196. | einseitige gelbkupfermünze mit Löwen n. l. | Æ. |
| 1197. | Bulgarien. Asien I. 2 st. | 2 AR. |
| 1198. | Bulgarien. Johann Stracimir. } (30 mrk) | AR. |
| 1199. | Serbien. Stephan Duschan. | AR. |
| 1200. | Rom. 3 Stück Papiergeld. monte della Pieta. 20, 9, 8 scudi. } (16,75 mrk) | 3 P. |
| 1201. | Venedig. 3 Stück Papiergeld. moneta patriotica. 1848. 5, 3, 2 lire. | 3 P. |
| 1202 | Heinrich Friedrich v. Oranien } Schwiegereltern des gr. Kurfürsten fr. W. v. Br. | AV. |
| 1203 | Amalia geb. Gräfin v. Solms } 2 ovale emaillirte Goldmedaillons (1000 mrk.) | AV. |
| 1204. | Chinesische Schwertmünze, schriftlos | Æ |
| 1205. | do mit Schrift | Æ |
| 1206. | Chinesische Tempelmarke (durchbrochen), Vögel u. Pflanzen | Æ |
| 1207. | 2 Kupfermünzen aus ~~Kashghar~~ Kuǧâ (mit viereckigem Loch) | 2 Æ |
| 1208. | 3 Silbermünzen aus Kashghar, tiling. arabisch-chinesisch | 3 AR |
| 1209. | Unbestimmte ostasiatische Münze (barrenförmig) | Æ |
| 1210. | Alexandria. Verus. | Æ |
| 1211. | 2 chinesische Silberbarren (80 mrk) | 2 AR. |

## Von Herrn A. Weyl in Berlin.

aus der 124sten auction gekauft:

| | | |
|---|---|---|
| 1212. | Maximilian I v. Bayern. 1621. kippergulden. 60 kreuzer. (4 mrk.) | AR. |
| 1213. | Brandenburg. 2 obole der askanischen Zeit. (20 mrk) | 2 AR. |
| 1214. | Georg Wilhelm v. Brandenburg. 2 kippergroschen o. i. (2,50 mrk) | 2 AR. |
| 1215. | Philipp v. Schwaben. Bracteat des odenwalder Fundes (67 mrk) | AR. |
| 1216. | Friedrich II. norditalienischer Denar (17,50 mrk) | AR. |
| 1217. | Maria v. Jever. mariengroschen. 1561. (14,75 mrk) | AR. |
| 1218. | Johann Christian v. Liegnitz Brieg. 2 kipper 24 kreuzer 1622. Brieg u. Kreuzburg (13,25 mrk) | 2 AR. |
| 1219. | Anton Günther v. Oldenburg. Mark = 32 Grot. (37 mrk) | AR. |
| 1219.a. | Schleiz. Ochsenbracteat. (Posern. 774.) | AR. |

| | | |
|---|---|---|
| 1220. | Philipp Julius v. Pommern. Kupferdreier 1609 (12 mrk) | Æ. |
| 1221. | Johann Philipp v. Altenburg u. Brüder. Schreckenberger E.B. (3 mrk) | AR. |
| 1222. | 5 schwäbische Bracteaten (12 mrk) | 5 AR. |
| 1223. | Soest. Siegfried v. Westerburg, erzb. v. Köln (3,75 mrk) | AR. |
| | aus der 122 ten auction gekauft: | |
| 1224. | Andernach. Theoderich (1,25 mrk) | AR. |
| 1225. | Bayern. Halbbracteat. Oberm. Nr. 80. (2 mrk) | AR. |
| 1226. | Bardewick. denar. (33,50 mrk) | AR. |
| 1227. | Bergues St. Vinoc. Reinald. denar. Hbg. 161. (6,75 mrk) | AR. |
| 1228. | Borkeloo. burnose. (24 mrk) | AR. |
| 1229. | 9 Wendenpfennige (4 mrk) | 9 AR. |
| 1230. | Joachim Friedrich v. Brandenburg. 1604. Bleiporträtmedaille (31 mrk) | Pl. |
| 1231. | Breslau. Maximilian II. 1571. 2 gr. kupf. nothm. (10,50 mrk) | Æ. |
| 1232. | Andernach. Kölner Denar mit dem Dreispitz im Stadtnamen. (0,50 mrk) | AR. |
| 1233. | Allendorn. Engelbert v. Berg Erzbischof v. Köln (1,25 mrk) | AR. |
| 1234. | Constanz. bracteat (2,25 mrk) | AR. |
| 1235. | Johann II v. Siebenbürgen. 1560 ducat. mit dem danziger Gegenstempel 1577 (32 mrk) | AV. |
| 1236. | Ludwig d. Fromme. Denar mit Kopf u. Tempel, christiana religio (33 mrk) | AR |
| 1237. | Karl d. Einf. Köln. Denar (4,50 mrk) | AR. |
| 1238. | Otto I. Adelheid. 3 denare, von ihnen 2 nachprägungen. (2 mrk) | 3 AR. |
| 1239. | Dortmund (?) Denar. kreuz beiderseits (1 mrk) | AR. |
| 1240. | Erfurt. 5 Denare nach Art der des Erzb. Aribo (11,50 mrk) | 5 AR. |
| 1241. | Fulda. Bonifaciusdenar. (2,50 mrk) | AR. |
| 1242. | Gandersheim. Halbbracteat (4,50 mrk) | AR. |
| 1243. | Goslar. 2 Denare (7 mrk.) halbbracteat (7,50 mrk) | 2 AR. |
| 1244. | Halberstadt. Domcapitel. 1625. halber Reichsort (25 mrk) | AR. |
| 1245. | Hildesheim. Heinrich III. denar. (5 mrk) | AR. |
| 1246. | Jever. 4 verwilderte denare (2 mrk) | 4 AR. |
| 1247. | Jülich. 1621. 4 stüber. Nothklippe (6 mrk) | AR. |
| 1248. | Kärnthen. agleier. (1 mrk) | AR. |
| 1249. | Bernhard III v. Lippe. Sterling vom irischen typus. (Henrionumlunde) (8 mrk) | AR. |
| 1250. | Lüttich. Heinrich II. Hbg. 1215. (1,25 mrk) | AR. |
| 1251. | Maestricht. Otto III. Heinrich II. 2 Denare (4,50 mrk) | 2 AR. |
| 1252. | Magdeburg. 1550. Nothgroschen (10 mrk) | AR. |
| 1253. | Magdeburg. 1551. Ord. Nothmünze (35 mrk.) | AR. |
| 1254. | Magdeburg. 1551. Groschen. Einseitige Nothklippe (23 mrk) | AR. |
| 1255. | Magdeburg. 1551. Pfennig. Einseitige kupferne Nothmünze (2 mrk) | Æ. |
| 1256. | Magdeburg. 1624. Zwölfkreuzerstück (9 mrk) | AR. |
| 1257. | Magdeburg. 1624. halber Reichsort (31,50 mrk) | AR. |
| 1258. | Magdeburg. 1629. 6groschen. Nothmünze. (41 mrk) | AR. |
| 1259. | Magdeburg. 1675. dreier (0,50 mrk) | AR. |
| 1260. | Magdeburg. 3 denare kgl. Schlages. Hbg. 650-652. (4,50 mrk) | 3 AR. |
| 1261. | Magdeburg. Erzbischof Hardwich. 4 Stn. (5,50 mrk) | 4 AR. |

| | | | |
|---|---|---|---|
| 1262. | Magdeburg. (Erzb. Adelgot) Denar mit Fahne u. Mauer (2,50 mrk.) | AR. | |
| 1263. | Magdeburg. Bracteat. MA(gdeburg) BENEDITA. (3,25 mrk) | AR. | |
| 1264. | Magdeburg. Erzb. Ernst v. Sachsen. 3 einseitige Denn. (6 mrk) | 3 AR. | |
| 1265. | Magdeburg. Christian Wilhelm v. Brandenburg. 3 Viergroschenst. (9 mrk) | 3 AR. | |
| 1266. | Magdeburg. Christian Wilhelm. 1620. 2 groschen (1 mrk) | 2 AR. | |
| 1267. | Magdeburg. Christian Wilhelm. 1621. 2 groschen (1 mrk) | 2 AR. | |
| 1268. | Mainz. Konrad II verwilderter Denar. (1 mrk) | AR. | |
| 1269. | Lausitzer Bracteat mit dem Osterlamm. (9 mrk) | AR. | |
| 1270. | Meissner Groschen, kupferne Fälschung (0,50 mrk) | Æ. | |
| 1271. | 4 verwilderte niederländische Denare mit Kreuz auf beiden Seiten (4,50 mrk) | 4 AR. | |
| 1272. | 3 denare aus der Mangegend. Kopf u. Kreuz. } (4,50 mrk) | 3 AR. | |
| 1273. | Gottfried v. Lothringen. Hirsepfennig } | AR. | |
| 1274. | 3 verwilderte niederländische Denare. Hand u. Kreuz. (3,50 mrk) | 3 AR. | |
| 1275. | Konrad II. Pfenn. mit dem Namen Ludw. d. Fr. Mg. 1197. (2,50 mrk) | AR. | |
| 1276. | Osnabrück. Bischof Gerhard v. Oldenburg. obol. (4,50 mrk) | AR. | |
| 1277. | Lausitzer Bracteat (2 mrk) | AR. | |
| 1278. | Schleswig. Friedrich I. Doppelschilling. (4 mrk.) | AR. | |
| 1279. | Trier. S. Eucharius. (0,50 mrk) | AR. | |
| 1280. | Weimar. kleiner bracteat. (0,50 mrk) | AR. | |
| 1281. | Worms. Heinrich III. denar. Mg. 848. (0,30 mrk) | AR. | |
| 1282. | niederelbische Nachprägung der Ethelredpfenn. (0,50 mrk) | AR. | |
| 1283. | niederelbischer Pfennig (Bardowik) Königskopf d. Magdeburger, Kreuz. (0,20 mrk) | AR. | |
| 1284. | Bernhard v. Sachsen. gefälschter bracteat (0,10 mrk.) | AR. | |
| 1285. | Helmstedt (?) kleiner bracteat mit 2 krummst. } (0,50 mrk) | AR. | |
| 1286. | anhaltinischer bracteat. Kopf unter Thorbogen } | AR. | |
| 1287. | ~~Brabander~~ rostocker Witten mit münsterschem Gegenstempel. (1 mrk) | AR. | |
| 1288. | prager groschen mit mildenberger Gegenstempel (2 mrk) | AR. | |
| 1289. | 12 meissener groschen mit Gegenstempeln (23,50 mrk) | 12 AR. | |
| 1290. | Kolman Helmschmied. Medaille. Blei. (17,50 mrk) | Pl. | |
| 1291. | Johann Georg v. Brandenburg u. Elisabeth v. Anhalt. (Medaille. Blei. (42 mrk) | Pl. | |
| 1292. | Eiserner Siegelstempel der Bader und Wundärzte in der Altmark und Priegnitz (10 mrk) | Æ. | |
| 1293. | Bronzener Siegelstempel der Feuermauerkehrer in Magdeburg. (7 mrk) | Æ. | |
| 1294. | Bronzener Siegelstempel von Pfaffenhofen (4 mrk) | Æ. | |
| | aus einer Auction von Heberle u. Lempertz in Köln gekauft: | | |
| 1295. | Limburg. Graf Friedrich. denar. | AR. | |
| 1296. | Andernach. Erzbischof Engelbert v. Köln. denar. } (42,10 mrk) | AR. | |
| 1297. | Nymwegen. Graf Otto v. Geldern. 3 denare. | 3 AR. | |
| 1298. | Arnheim. Graf Otto v. Geldern. denar. | AR. | |
| | aus der 121 sten auction gekauft: | | |
| 1299. | Freysa. 2 bracteaten. stern im Giebel. | 2 AR. | |
| 1300. | Corbach. Heinrich II v. Waldeck. 2 den. sitzender fürst. | 2 AR. | |
| 1301. | Corbach. Heinrich II v. Waldeck. 3 den. sternschild } (27 mrk) | 3 AR. | |
| 1302. | Corbach. Heinrich II v. Waldeck. 5 obole. sternschild | 5 AR. | |
| 1303. | Corbach. 2 doblpf. | 2 AR. | |

| | | | |
|---|---|---|---|
| | aus der 123 | | |
| 1304. | Sachsen We | | |
| | freihändig | | |
| 1305. | Strassburg | | |
| 1306. | Bernhard | | |
| 1307. | Halberstad | | |
| 1308. | Hardard v. | | |
| 1309. | Philipp Ju | | |
| 1310. | Ostfriesland | | |
| 1311. | Anhalt. Kip | | |
| 1312. | Gillelde. K | | |
| 1313. | Paderborn | | |
| 1314. | Cleve. kup | | |
| | aus der Sam | | |
| 1315. | Kesenich. | | |
| 1316. | Thoren. Mar | | |
| 1317. | Thoren. Mar | | |
| 1318. | Thoren. Mar | | |
| 1319. | Thoren. Mar | | |
| 1320. | Thoren. Ma | | |
| 1321. | Tälaise. Jo | | |
| 1322. | Kummen. J | | |
| 1323. | Kummen. J | | |
| 1324. | Kummen. J | | |
| 1325. | Reckheim. | | |
| 1326. | Reckheim. | | |
| 1327. | Reckheim. | | |
| 1328. | Reckheim. | | |
| 1329. | Borne. K | | |
| 1330. | Serdingen. | | |
| 1331. | Serdingen. | | |
| 1332. | Looz. Ludu | | |
| 1333. | Looz. Diedr | | |
| 1334. | Lüttich. Hu | | |
| 1335. | Adolf II v. | | |
| 1336. | Adolf III v. | | |
| 1337. | Engelbert v. | | |
| 1338. | Johann VIII | | |
| 1339. | Johann VIII. | | |
| 1340. | Ludwig v. B | | |
| 1341. | Ludwig v. B | | |
| 1342. | Johann IX v. | | |
| 1343. | Lüttich. Cor | | |

| | | | |
|---|---|---|---|
| | aus der 123 sten Auction: | | |
| 1304. | Sachsen Weimar. 1621. Kippersechser. 1 H. Ichtershausen (1,25 mrk.) | | Æ. |
| | freihändig gekauft: | | |
| 1305. | Strassburg. Ludwig d. fr. verw. denar. | | AR. |
| 1306. | Bernhard v. Sachsen. 2 Bract. des fundes v. Ilmersdorf mit kenntlicher Unterpr. | | 2 AR. |
| 1307. | Halberstadt. kleiner Stephanspf. des 14 jhrdt. | | AR. |
| 1308. | Hartard v. Schoneck. Sterling. | | AR. |
| 1309. | Philipp Julius v. Pommern. Doppelschilling mit dem Gegenstempel des Greifen. | | AR. |
| 1310. | Ostfriesland. 1/21 th. Kippermünze | (118 mrk) | AR. |
| 1311. | Anhalt. Kippergroschen. | | AR. |
| 1312. | Gittelde. Kippergroschen. 1620. | | AR. |
| 1313. | Paderborn. Franz. 6pf. mit Gegenstempel | | Æ. |
| 1314. | Cleve. kupferm. mit Gegenstempel. 1697. | | Æ. |
| | aus der Sammlung v. Saurma-Jeltsch gekauft: | | |
| 1315. | Kessenich. Johann III v. Horn. Liard. (5 mrk.) | | 2 AR. |
| 1316. | Thoren. Margaretha v. Brederode. Viertelthaler. (36 mrk.) Wappen, Blumenkreuz. | | AR. |
| 1317. | Thoren. Margaretha v. Brederode. Viertelthaler. ferd I. (40 mrk) Löwe, Doppeladler. | | AR. |
| 1318. | Thoren. Margaretha v. Brederode. Viertelthaler (22,50 mrk) Löwe, Doppeladler. | | AR. |
| 1319. | Thoren. Margaretha v. Brederode. Groschen 1561. (5 mrk) | | AR. |
| 1320. | Thoren. Margaretha v. Brederode. Dreier (0,50 mrk) | | Æ. |
| 1321. | Falaise. Johann v. Wesemael. Groschen (12 mrk) | | AR. |
| 1322. | Rummen. Heinrich v. Diest u. Johanna v. Wesemael 2 Liards (18 mrk) | | 2 AR. |
| 1323. | Rummen. Heinrich v. Diest u. Johanna v. Wesemael. 1/2 Liard (10 mrk) | | AR. |
| 1324. | Rummen. Heinrich v. Diest u. Johanna v. Wesemael. 2 Liards. (12,50 mrk.) | | 2 AR. |
| 1325. | Reckheim. Wilhelm II v. Sombref. Liard. (2 mrk) | | AR. |
| 1326. | Reckheim. Wilhelm III v. Sombref 3 Liards (8 mrk) | | 3 AR. |
| 1327. | Reckheim. Wilhelm III v. Sombref. Obol. (6 mrk) | | AR. |
| 1328. | Reckheim. Wilhelm v. Flodorp. Dukat (175 mrk) | | AV. |
| 1329. | Borne. Reinald IV. 2 Liards. (25 mrk) | | 2 AR. |
| 1330. | Gerdingen. Johanna v. Merwede. Liard (15 mrk) | | Æ. |
| 1331. | Gerdingen. Johanna v. Merwede. halber Liard. 5 St. (15 mrk) | | 5 Æ. |
| 1332. | Looz. Ludwig IV. Viertelgroschen (5 mrk.) | | AR. |
| 1333. | Looz. Dietrich. Viertelgroschen (5 mrk) | | AR. |
| 1334. | Lüttich. Hugo III v. Chalon. Turnose v. Huy. (120 mrk) | | AR. |
| 1335. | Adolf II v. Lüttich. Turnose v. Avroy. (12 mrk) | | AR. |
| 1336. | Adolf III v. Lüttich. Sterling Avroy (4 mrk) | | AR. |
| 1337. | Engelbert v. Lüttich. Turnose. St. Peter. (5 mrk) | | AR. |
| 1338. | Johann VIII v. Lüttich. Doppelgroschen. Hasselt. (30 mrk) | | AR. |
| 1339. | Johann VIII. v. Lüttich. Liard v. Hasselt. (1,50 mrk) | | |
| 1340. | Ludwig v. Bourbon. Bischof v. Lüttich. Escalin. Hasselt (2,50 mrk) | | AR. |
| 1341. | Ludwig v. Bourbon. Bischof v. Lüttich. Halber Escalin. Hasselt. (5 mrk.) | | AR. |
| 1342. | Johann IX v. Lüttich. ~~Goldgulden~~ Liard v. Hasselt. (1,25 mrk) | | |
| 1343. | Lüttich. Cornelius v. Berg. Escalin. (4 mrk) Liard. | | AR. Æ. |

1344. Lüttich. Georg v. Österreich. 3 Escalins (5 mrk) 3 AR.
1345. Lüttich. Georg v. Österreich. Liard 1546. (1,25 mrk) Æ.
1346. Limbrichl. Scheipard v. Himersbach. Stiver (15 mrk) Æ.
1347. Johann v. Bunde. ½ Liard Elsloo (15 mrk) Æ.
1348. Elsloo. Adrian I v. Savieren. Sol. (30 mrk) Æ.
1349. Gronsfeld. Diedrich II v. Bronkhorst. halber Liard (5 mrk) Æ.
1350. Gronsfeld. Wilhelm. Schüsselheller (2 mrk) (zu den unbestimmten gelegt) AR.
1351. Namur. Guido v. Dampierre. Sterling (1,50 mrk) AR.
1352. Namur. Wilhelm I. 2½ Sol. (2,50 mrk) 2 Æ.
1353. Namur. Wilhelm I. ¼ Sol. (0,50 mrk) Æ.
1354. Namur. Wilhelm II. grande plaque. (12,50 mrk) AR.
1355. Namur. Wilhelm II. ¼ Sol. (1 mrk) Æ.
1356. Hennegau. Johann II v. Avesnes. 2 Groschen Valenciennes. (10 mrk) 2 AR.
1357. Hennegau. Johann II v. Avesnes. Sterling Mons. (7,50 mrk) AR.
1358. Hennegau. Wilhelm I. Groschen (5 mrk) AR.
1359. Flandern. Robert III v. Bethune. Keilgroschen. Alost. (12 mrk.) AR.
1360. Flandern. Ludwig I v. Nevers. floren (45 mrk) AV.
1361. Flandern. Ludwig I v. Nevers. Doppelmite v. Alost (1,50 mrk) AR.
1362. Flandern. Ludwig II d. Male. Goldener Reiter (22,50 mrk) AV.
1363. Flandern. Philipp u. Johann. Mite (1,50 mrk) AR.
1364. Flandern. Johann ohne Furcht. Kromstaert (1,25 mrk) AR.
1365. Flandern. Philipp d. Gute. Rosenobel (40 mrk) AV.
1366. Flandern. Philipp d. Gute. halbgroschen (1,25 mrk) AR.
1367. Flandern. Philipp d. Gute. Mite (0,50 mrk) Æ.
1368. Flandern. Franz v. Alencon. Schnapphahn 1582 (32 mrk) AR.
1369. Brügge. Maille (1 mrk.) AR.
1370. Gent. Maille (1 mrk.) AR.
1371. Gent. Aufstand gegen Maximilian. Goldgulden (140 mrk.) AV.
1372. Gent. Aufst. g. Max. Doppelgroschen (5 mrk.) AR.
1373. Gent. Aufst. g. Max. Patard (4 mrk.) AR.
1374. Gent. Aufst. g. Max. halbgroschen (6 mrk.) AR.
1375. Johann I v. Brabant. Maille v. Löwen (0,50 mrk.) AR.
1376. Johann II v. Brabant. Sterling v. Limburg (1,50 mrk.) AR.
1377. Johann III v. Brabant. chaise d'or (20 mrk.) AV.
1378. Johann III v. Brabant. Groschen (2 mrk) AR.
1379. Johann III v. Brabant. Sterling v. Maestricht (2 mrk) AR.
1380 Johanna u. Wenzel. Sterling v. Löwen. (3,50 mrk) AR.
1381. Johanna v. Brabant. Goldner Reiter (18 mrk) AV.
1382. Johanna v. Brabant. Halbgroschen v. Vilvorde (6 mrk) AR.
1383. Johanna v. Brabant. Viertelgroschen v. Vilvorde (5 mrk) AR.
1384. Philipp d. Gute v. Brabant. chaise d'or. (20 mrk.) AV.
1385. Philipp d. Gute v. Brabant. Goldgulden (50 mrk) AV.
1386. Philipp d. Gute v. Brabant. Stüber (1,50 mrk.) Æ.

1387. Philipp d.
1388. Philipp d.
1389. Braband.
1390. Braband.
1391. Braband.
1392. Braband.
1393. Löwen.
1394. Herstal.
1395. Herzogen
1396. Diedrich
1397. Wilhelm I
1398. Holland.
1399. Holland.
1400. Holland.
1401. Holland.
1402. Holland.
1403. Holland.
1404. Holland.
1405. Holland.
1406. Vianen.
1407. Heinrich
1408. Johann IV
1409. Johann V
1410. Johann V
1411. Johann V
1412. Florenz v.
1413. Friedrich II
1414. Friedrich II
1415. Friedrich II
1416. Walram v.
1417. David v.
1418. David v.
1419. David v.
1420. David v.
1421. Reinald III
1422. Eduard v.
1423. Mechthilde
1424. Maria v.
1425. Maria v.
1426. Wilhelm
1427. Wilhelm v.
1428. Wilhelm v.
1429. Wilhelm v.
1430. Wilhelm v.

| | | | |
|---|---|---|---|
| 3 AR. | 1387. | Philipp d. Schöne u. Maximilian. real v. Antwerpen 1489. (60 mrk.) | N. |
| Æ. | 1388. | Philipp d. Schöne u. Maximilian. halber Patard v. Antwerpen. 1490er (2 mrk) | 2 AR. |
| Æ. | 1389. | Braband. Karl V u. Johanna. Goldgulden, Brügge (25 mrk) | N. |
| Æ. | 1390. | Braband. Karl V u. Johanna. halber Goldgulden, Antwerpen (12,50 mrk.) | N. |
| Æ. | 1391. | Braband. Karl V u. Johanna. Goldgulden. Vroenhoven (50 mrk.) | N. |
| Æ. | 1392. | Braband. Karl V u. Johanna. halber Stüber (1,50 mrk.) | Æ. |
| AR. | 1393. | Löwen. Maille (0,50 mrk) | AR. |
| AR. | 1394. | Herstal. Johann I Tristan. Turnosgr. Rutten (75 mrk) | AR. |
| 2 Æ. | 1395. | Herzogenbusch. Albert u. Isabella. Liard. 1603. (0,75 mrk) | Æ. |
| Æ. | 1396. | Dietrich VII v. Holland. obol (2 mrk) | AR. |
| AR. | 1397. | Wilhelm I v. Holland. maille (0,50 mrk) | AR. |
| Æ. | 1398. | Holland. Albert v. Bayern. chaise d'or (60 mrk) | N. |
| 2 AR. | 1399. | Holland. Albert v. Bayern. groschen (2,50 mrk) Wilhelm V. Löwengr. | 2 AR. |
| AR. | 1400. | Holland. Johann v. Bayern. chaise d'or (35 mrk) | N. |
| AR. | 1401. | Holland. Philipp d. Gute. chaise d'or (15 mrk) | N. |
| AR. | 1402. | Holland. Philipp d. Gute. halber chaise d'or (12 mrk) | N. |
| N. | 1403. | Holland. Philipp d. Gute. Goldner Reiter (75 mrk) | N. |
| AR. | 1404. | Holland. Maria v. Burgund. Doppelbriquet 1451 (2 mrk) 1483 (2 mrk) | 2 AR. |
| N. | 1405. | Holland. Maximilian u. Philipp. Stüber 1488. (1,50 mrk.) | AR. |
| AR. | 1406. | Vianen. ~~Gertrud v. Bronkhorst~~ Heinrich v. Br. 2 Carlinen (9 mrk) | 2 AR. |
| AR. | 1407. | Heinrich v. Bredevode. Goldgulden (125 mrk) | N. |
| N. | 1408. | Johann IV v. Arkel Bischof v. Utrecht. ½ gr. ¼ gr. ⅛ gr. (14 mrk) | 3 AR. |
| AR. | 1409. | Johann V v. Virneburg Bischof v. Utrecht. Boldrager Salland (6 mrk) | AR. |
| Æ. | 1410. | Johann V v. Virneburg Bischof v. Utrecht. 2 groschen (15 mrk) | 2 AR. |
| AR. | 1411. | Johann V v. Virneburg Bischof v. Utrecht. ½ groschen Vollenhoven (10 mrk.) | AR. |
| AR. | 1412. | Florenz v. Wevelinghofen Bischof v. Utrecht. Deventer. 1 gr. ⅛ gr. (14,50 mrk) | 2 AR. |
| AR. | 1413. | Friedrich II v. Blankenheim Bischof v. Utrecht. Hasselt. Doppelgr. mit 3 gegenst. (4,50 mrk.) | AR. |
| N. | 1414. | Friedrich II v. Blankenheim Bischof v. Utrecht. Rhenen. doppelgr. (12,50 mrk) | AR. |
| AR. | 1415. | Friedrich II v. Blankenheim Bischof v. Utrecht. Deventer. groschen (6 mrk) | AR. |
| AR. | 1416. | Walram v. Mörs Bischof v. Utrecht. albus (75 mrk) | AR. |
| AR. | 1417. | David v. Burgund Bischof v. Utrecht. Doppelgoldgulden (32,50 mrk) | N. |
| AR. | 1418. | David v. Burgund Bischof v. Utrecht. Deventer. groschen (3,50 mrk) | AR. |
| AR. | 1419. | David v. Burgund Bischof v. Utrecht. Doppelstüber 1477, 1478, 1487 (10,50 mrk) | 3 AR. |
| N. | 1420. | David v. Burgund Bischof v. Utrecht. halber Goldgulden 1492. (80 mrk) | N. |
| AR. | 1421. | Reinald III v. Geldern. Maasbommel. Viertelgroschen (80 mrk) | AR. |
| AR. | 1422. | Eduard v. Geldern. Venlo. Boldrager (15 mrk) | AR. |
| AR. | 1423. | Mechthilde v. Geldern. Achtelgroschen (7,50 mrk) | AR. |
| N. | 1424. | Maria v. Geldern. Goldgulden (22,50 mrk.) | N. |
| AR. | 1425. | Maria v. Geldern. Viertelgroschen (15 mrk) | AR. |
| AR. | 1426. | Wilhelm v. Geldern. Arnheim. halber groschen (5 mrk) | AR. |
| N. | 1427. | Wilhelm v. Geldern. Arnheim. doppelgroschen (5 mrk) | AR. |
| N. | 1428. | Wilhelm v. Geldern. Groschen (8 mrk) | AR. |
| Æ | 1429. | Wilhelm v. Geldern. Erkelenz. doppelgroschen (18 mrk) | AR. |
| | 1430. | Wilhelm v. Geldern. Venlo. doppelgroschen (14 mrk) | |

1431. Reinhard IV v. Seldern. Venray. Groschen (30 mrk) — R.
1432. Reinhard IV v. Seldern. Arnheim. Doppelgroschen (2,50 mrk) — R.
1433. Seldern. Karl d. Kühne. Goldgulden (34 mrk) — N.
1434. Seldern. Philipp d. Schöne. Stüber 1492 (1,50 mrk) — R.
1435. Seldern. Philipp d. Schöne. Doubletbriquet (2,50 mrk) — R.
1436. Siebert II v. Batenburg. Viertelgroschen Anholt (55 mrk) — R.
1437. Wilhelm v. Batenburg. Angelot (75 mrk) — N.
1438. Wilhelm v. Batenburg. Karbin. (6 mrk) — R.
1439. Wilhelm v. Batenburg. Dreikreuzer (20 mrk) — R.
1440. Hermann Dietrich v. Batenburg. Stüber. (4,50 mrk) — R.
1441. Margaretha v. Heerenberg. Sterling (55 mrk) (Berg) — R.
1442. Friedrich III v. Heerenberg. Kalbgroschen (12 mrk) — R.
1443. Wilhelm II v. Heerenberg. Viertelgroschen (30 mrk) — R.
1444. Wilhelm IV v. Heerenberg. Hedel. Goldgulden (225 mrk) — N.
1445. Wilhelm IV v. Heerenberg. Stevensweerd. Kalbgroschen (7,50 mrk) — R.
1446. Wilhelm IV v. Heerenberg. Drittelschnapphahn (6 mrk) — R.
1447. Wilhelm IV v. Heerenberg. Dieren. Schnapphahn. 1582. (30 mrk) — R.
1448. Wilhelm IV v. Heerenberg. Berg. Drittelschnapphahn. (15 mrk) — R.
1449. Nymwegen. Goldgulden (32,50 mrk.) — N.
1450. Nymwegen. Stüber 1485. (3 mrk) — R.
1451. Nymwegen. Achtelstüber. o.i. (1 mrk) — Æ.
1452. Roermonde. Stüber (5 mrk) — R.
1453. Zülphen. Albus 1480. (40 mrk) — R.
1454. Zülphen. Stüber 1602 (1,50 mrk) halberstüber (15 mrk) — 2R.
1455. Johann v. Kuinre. Sterling (12,50 mrk) — R.
1456. Johann v. Kuinre. 2 Liards. (17,50 mrk) — 2R.
1457. Johann v. Kuinre. Reitergroschen (32,50 mrk) — R.
1458. Johann v. Kuinre. Löwengroschen (32,50 mrk) — R.
1459. Hermann v. Kuinre. Achtelgroschen (7,50 mrk) — R.
1460. Zwoll. Schnapphahnschilling (1,50 mrk) — R.
1461. Deventer. Kallplack 1488 (1,50 mrk) — R.
1462. Reinald II v. Kocworden. Löwengroschen (30 mrk) Reitergroschen (30 mrk) — 2R.
1463. Friesland. Schnapphahnschilling 1584 (6 mrk.) — R.
1464. Friesland. halber Goldner keizer 1585 (27 mrk) — N.
1465. Franecker. halber Stüber 1488 (40 mrk) — R.
1466. Groningen. Turnosgroschen. 1437. 1440 (7 mrk) — 2R.
1467. Groningen. doppelstüber. 1456. 1460. (10 mrk) — 2R.
1468. Groningen. Stüber 1458 (3 mrk) — 1468.a. Joh. v. Bronkhorst. — R. Æ.
1469. Annamitische Münzen. Dynastie Ly. Anh-long. Bronce Doug ½ (1,20 M.) (Aus der Numismatischen Correspondenz No. 95-98. 1891.) — Æ.
1470. Cao-long. Br. Doug ⅓ (1 M.) — Æ.
1471. Dyn. Tran. Thai-long. Br. Doug ⅓ (1,50 M.) — Æ.
1472. Du-long. Br. Doug ⅓ (1 M.) — Æ.
1473. Rebellen. Nhat-le. Bro Doug ⅓ (2 M.) — Æ.

1474. Nguyen. Br.
1475. Le. Dr.
1476. Ho-qui-ly.
1477. Le-loy. Br.
1478. Le-Loy. Br.
1479. Le-loy. Br.
1480. Dyn. Le.
1481. XVI. König.
1482. XXI. König.
1483. —
1484. XXV. König:
1485. —
1486. —
1487. —
1488. —
1489. —
1490. —
1491. —
1492. —
1493. —
1494. —
1495. —
1496. —
1497. —
1498. —
1499. —
1500. XXVI. König:
1501. —
1502. —
1503. —
1504. —
1505. Rebellen:
1506. —
1507. Dyn. Mac.
1508. — II.
1509. Nguyen-Gouv
1510. —
1511. Nguyen-van
1512. —
1513. —
1514. —
1515. —
1566. —

| | | | | | |
|---|---|---|---|---|---|
| R. | 1474. | Nguyen. | Br. Dong ½ | (4 M.) | |
| R. | 1475. | Le. | Br. Dong ⅓ | (4 M.) | |
| N. | 1476. | Ho-qui-ly. | Br. Dong ½ | (2,50 M.) | |
| R. | 1477. | Le-loy. | Br. Dong ⅓ 2 St. | (4 M.) | |
| R. | 1478. | Le-Loy. | Br. Dong ⅓ | (4 M.) | |
| R. | 1479. | Le-loy. | Br. Dong. ⅓ 3 St. | (7,50 M.) | |
| N. | 1480. | Dyn. Le. IX König: | Thieu-thong. Br. Dong. ½ | (4 M.) | |
| R. | 1481. | XVI. König. | Than-long. Br. Dong ½ | (4 M.) | |
| R. | 1482. | XXI. König. | Du-long. Br. Dong ½ | (3 M.) | |
| R. | 1483. | — | — Br. Dong. ½ | (3 M.) | |
| R. | 1484. | XXV. König: | Kien-long. ½ Br. 100 Dong. ½ | (15 M.) | |
| R. | 1485. | — | Br. 50 Dong. ½ | (12 M.) | |
| R. | 1486. | — | Br. Dong. ½ 2 St. | (2 M.) | |
| N. | 1487. | — | Br. Dong. Hué. | (1 M.) | |
| R. | 1488. | — | — Hué. | (1,25 M.) | |
| R. | 1489. | — | — Hué. | (1 M.) | |
| R. | 1490. | — | Br. Dong. Son-tay. | (1,50 M.) | |
| R. | 1491. | — | Br. Dong. Thanh-hoa. | (1 M.) | |
| N. | 1492. | — | Br. Dong. | (1,25) | Æ. |
| R. | 1493. | — | Br. Dong. | (1 M.) | |
| Æ. | 1494. | — | Br. Dong. | (1 M.) | |
| R. | 1495. | — | Br. Dong. | (1,25 M.) | |
| R. | 1496. | — | Br. Dong. | (1,50 M.) | |
| 2 R. | 1497. | — | Br. Dong. | (2 M.) | |
| R. | 1498. | — | Br. Dong. | (1,25 M.) | |
| 2 R. | 1499. | — | Br. Dong. | (1 M.) | |
| R. | 1500. | XXVI. König: | Chieu-long-de. Br. Dong. | (1,25 M.) | |
| R. | 1501. | — | Br. Dong. | (1,50 M.) | |
| R. | 1502. | — | Br. Dong. Ober-Tongking. | (1,50 M.) | |
| R. | 1503. | — | Br. Dong. Son-nam. | (1,50 M.) | |
| R. | 1504. | — | Br. Dong. Thanh-hoa. | (2 M.) | |
| 2 R. | 1505. | Rebellen: | Cam-giang-vuong. Br. Dong. | (2 M.) | |
| R. | 1506. | — | Br. Dong. | (2 M.) | |
| N. | 1507. | Dyn. Mac. I. König: | Mac-dang-dung. Br. Dong. | (4 M.) | |
| R. | 1508. | II. König: | Mac-dang-dinh. Br. Dong. | (6 M.) | |
| 2 R. | 1509. | Nguyen-Gouvernement. | Nguyen-van-nhac. Br. Dong. | (3 M.) | |
| 2 R. | 1510. | — | — Br. Dong. | (3 M.) | |
| R. E. | 1511. | Nguyen-van-hue. | Br. Dong. | (1,25 M.) | |
| Æ | 1512. | — | Br. Dong. 2 St. | (2,50 M.) | |
| Æ | 1513. | — | Br. Dong. | (1,50 M.) | |
| Æ | 1514. | — | Br. Dong. | (1,50 M.) | |
| Æ | 1515. | — | Br. Dong. | (2,50 M.) | |
| Æ | 1516. | — | Br. Dong. | (2 M.) | |

| | | | | | |
|---|---|---|---|---|---|
| 1517. | Nguyen-van-hue. | Br. Dong. | (2 M.) | | Æ. |
| 1518. | — | Br. Dong. Son-nam. | (4 M.) | | Æ. |
| 1519. | Nguyen-van-loan. | Br. Dong. | (1 M.) | | Æ |
| 1520. | — | Br. Dong. | (1,25 M.) | | Æ. |
| 1521. | — | Br. Dong. | (1,50 M.) | | Æ |
| 1522. | — | Br. Dong | (1 M.) | | Æ |
| 1523. | — | Br Dong | (1,50 M.) | | Æ |
| 1524. | Dyn. Nguyen. I. Kaiser: The-to-cao-hoang-de. | Silber Loong-bac. | (15 M.) | | AR |
| 1525. | — | — | Zgl. Variante | (17,50 M.) | AR |
| 1526. | — | — | Br. Dong. | (1 M.) | Æ |
| 1527. | — | — | Sepek | (0,50 M.) | Æ |
| 1528. | II. Kaiser: Thanh-to-nhon-hoang-de. | S. Nua-loong-bac. | (25 M.) | | AR |
| 1529. | — | S. 4 Tien. | (25 M.) | | AR |
| 1530. | — | S. 1/10 Unze. | (15 M.) | | AR |
| 1531. | — | S. Dickmünze. | (20 M.) | | AR |
| 1532. | — | S. Nua-tam-bac-tron (1/2 Piaster) 14. Jahr | (20 M.) | | AR |
| 1533. | — | S. 1/2 Piaster. 15. Jahr | (25 M.) | | AR |
| 1534. | — | Br. 100 Dong. | (10 M.) | | Æ |
| 1535. | — | Br. 10 Dong. 2 St. | (20 M.) | | Æ. 2 |
| 1536. | — | Br. 50 Dong. | (7,50 M.) | | Æ |
| 1537. | — | Br. 2 Dong. | (1 M.) | | Æ |
| 1538. | — | Br. Dong. | (0,75 M.) | | Æ |
| 1539. | — | Sepek | (0,75 M.) | | Æ |
| 1540. | III. Kaiser: Hien-to-chuong-hoang-de. | Gold. Tien, 1/10 Unze. | (25 M.) | | N |
| 1541. | — | S. Nua-tam-bac-tron (1/2 Piaster) | (25 M.) | | AR |
| 1542. | — | S. Duc (?) | (7,50 M.) | | AR |
| 1543. | — | S. Duc (?) | (7,50 M.) | | AR |
| 1544. | — | S. Duc, 1/10 Unze (?) | (7,50 M.) | | AR |
| 1545. | — | Zgl. Variante | (7,50 M.) | | AR |
| 1546. | — | Zgl. Variante. | (6 M.) | | AR |
| 1547. | — | S. 1/2 Tho (?) | (6 M.) | | AR |
| 1548. | — | S. 3 Tho. | (12 M.) | | AR |
| 1549. | — | S. 1 1/2 Quan. | (15 M.) | | AR |
| 1550. | — | S. Nguyen. | (10 M.) | | AR |
| 1551. | — | Br. 100 Dong. | (10 M.) | | ~~AR~~ Æ. |
| 1552. | — | Br. 2 Dong. | (1 M.) | | Æ |
| 1553. | — | Br. Dong. | (0,75 M.) | | Æ. |
| 1554. | — | S. Loong (Unze) | (50 M.) | | AR |
| 1555. | — | S. 5 Phú. | (20 M.) | | AR |
| 1556. | — | S. 2 1/2 Phú. | (12 M.) | | AR |
| 1557. | IV. Kaiser: Nham-hoang-de. | S. Loong-bac (Unze) | (25 M.) | | AR |
| 1558. | — | S. 3 Quan. | (15 M.) | | AR |
| 1559. | — | S. 2 Quan (3 Tien) | (15 M.) | | AR. |

| | | | |
|---|---|---|---|
| Æ. | 1560. | — S. 1½ Cwan. (15 M.) | Æ. |
| Æ. | 1561. | — S. Long-tam-bac-tron (Drachen-Piaster) (30 M.) | Æ. |
| Æ. | 1562. | — S. Tam-bac-tron (Piaster) (40 M.) | Æ. |
| Æ. | 1563. | — S. Long-ngu-Phú (5 Phú, Drachenmünze) (35 M.) | Æ. |
| Æ. | 1564. | — S. 5 Phú. (30 M.) | Æ. |
| Æ. | 1565. | — S. 2½ Phú (17,50 M.) | Æ. |
| Æ. | 1566. | — S. 4 Phú. (20 M.) | Æ. |
| Æ. | 1567. | — S. 1½ Phú. (12 M.) | Æ. |
| Æ. | 1568. | — S. 3 Cwan. (7,50 M.) | Æ. |
| Æ. | 1569. | — S. 1½ Cwan. (6 M.) | Æ. |
| Æ. | 1570. | — S. Cwan. (4 M.) | Æ. |
| Æ. | 1571. | — Br. 100 Dong. (10 M.) | Æ. |
| Æ. | 1572. | — Br. Tien, 60 Dong. (4 M.) | Æ. |
| Æ. | 1573. | — Dsgl. var. (3 M.) | Æ. |
| Æ. | 1574. | — Br. ⅓ Tien, 20 Dong. (4 M.) | Æ. |
| Æ. | 1575. | — Br. 2 Dong. (2 M.) | Æ. |
| Æ. | 1576. | — Br. Dong. (1,50 M.) | Æ. |
| Æ. | 1577. | — Sepek (1,25 M.) | Æ. |
| Æ. 2 | 1578. | — S. 5 Phú. (15 M.) | Æ. |
| Æ. | 1579. | — S. 2½ Phú. (15 M.) | Æ. |
| Æ. | 1580. | — S. 3 Tho. (12 M.) | Æ. |
| Æ. | 1581. | — S. 2 Phú (12 M.) | Æ. |
| Æ. | 1582. | — S. Duc. (7,50 M.) | Æ. |
| Æ. | 1583. | — S. Nguyen. (5 M.) | Æ. |
| Æ. | 1584. | — S. Nguyen (6 M.) | Æ. |
| Æ. | 1585. | — S. Nguyen. (10 M.) | Æ. |
| Æ. | 1586. | Rebell: Ning-van-van. Br. Dong. (2 M.) | Æ. |
| Æ. | 1587. | Fürstentum Quang-nam (17. Jahrh.) Br. Dong. (1 M.) | Æ. |
| Æ. | 1588. | Br. Dong (1 M.) | Æ. |
| Æ. | 1589. | Br. Dong (2 M.) | Æ. |
| Æ. | 1590. | Br. Dong (2,50 M.) | Æ. |
| Æ. | 1591. | Br. Dong (1 M.) | Æ. |
| Æ. | 1592. | Moravide Alí ben Jusuf. Gharnâṭa. (5 M.) | Æ. |
| Æ. | 1593. | Samaniden. Mansûr ben Núh. Buchârâ 358 d. H. (3 M.) | Æ. |
| Æ. | 1594. | Núh II. ben Mansûr. Ord: ... (2 M.) | Æ. |
| Æ. | 1595. | Alte Kupfermünze. Ord: ... (0,50 M.) | Æ. |
| Æ. | 1596. | Fatimide: el-Mustansir. Miṣr 433 d. H. (15 M.) | Æ. |
| Æ. | 1597. | Mameluke: es-Ṣâliḥ-Imâd-eddîn Ismâ'îl. Dimeshḳ 744 (0,50 M.) | Æ. |
| Æ. | 1598. | Selğuken. Kaikobad I. Ḳunija 617 d. H. (2 M.) | Æ. |
| Æ. | 1599. | Kaikobad. Ohne Ord u. Jahr. (2 M.) | Æ. |
| Æ. | 1600. | Kaikaous II. Ḳunija 645 d. H. (5 M.) | Æ. |
| Æ. | 1601. | Goldene Horde. Timur Chodja Chan. Neu-Serai 763 d. H. (1 M.) | Æ. |
| Æ. | 1602. | Muhammed Bulak. Adlî 772 d. H. (1,50 M.) | Æ. |

1603. Tuktamish Ordû 789 d.H. (1 M.) AR
1604. 7 verschiedene Münzen der Goldenen Horde (27 M.) 7 AR
1605. Timuriden: Timur u. Mahmud (4 M.) AR
1606. Timur u. Sujurghatmish Samarkand 782 d.H. (3 M.) AR
1607. Khalil u. Muhammed Ğehangir Samarkand (10 M.) AR
1608. Ahmed Gurekan. Samarkand. Ohne Jahr. 2 St. (30 M.) 2 AR
1609. Timuridische Münzen mit Gegenstempeln. (3 St.) 22 M. 3 AR
1610. Khan von Turkestan: Ilek Nasr Uzkend 398 d.H. (25 M.) AR
1611. Khan von Khokand. Khwarizm. 1281 d.H. 2 St. (5 M.) 2 AR
1612. Khwarizmshah: Alâ-eddin Muhammed. (15 M.) 3 St. 3 Æ
1613. Khan von Khiwa: Sajjid Muhammed Amîn Khwarizm. (2 M.) AR
1614. Khan von Buchârâ: Muzaffar-eddin. Buchâra 1285 u. 1305 d.H. 2 St. (4 M.) 2 AR
1615. Khan von der Krim: Mengli Girai I. 5 St. (10 M.) 5 AR
1616. Persien. Muhammed Shah. Resht. Ohne Jahr. (1,50 M.) AR
1617. 2 pers. Kupfermünzen mit bildl. Darstellungen: Vögel, Sonne. (3,50 M.) 2 Æ
1618. Afghanen. Kâbul 1266 d.H. (10 M.) AR
1619. Abd-er-Rahmân 1291 u. 1304 d.H. Herât. (3 St.) 10 M. 3 AR
1620. Kupfermünze aus Derbend (2 M.) Æ
1621. Artemissius * Anastasius II. (10 mrk) Æ
1622. Constans II (30 mrk) Æ
1623. Caesarea Cappadociae. Alexander Severus. (1 mrk) Æ

## April 1893.

Mit Genehmigung des Cultusministerii im Tausch gegen einen hannoverschen Wittenpfennig und Groschen d.J. 1482 von H. fr. Tewes in Hannover erworben. (948/93. 1203/93)

1. Adelheid Äbtissin v. Quedlinburg. } aus dem
2. Braunschweig. Löwenpfennig. Löwe mit Rad unter Gebäude } Funde von
3. Braunschweig. Löwenpfennig. Zwei einander zugewandte Löwen zu Seiten eines Kreuzes } Mödesse. AR.

Geschenk des Herrn Kinkel, Verdreter der Deutsch-Asiatischen Bank in Shanghai.

4. Formosa. Silberdollar. AR.

Geschenk des Herrn Dr. Giel in Petersburg.

5. 6 oriental. Kupfermünzen. Vs. Kopf nach Arsacidentypus. Rs. Feueraltar mit unbekannter Schrift. 6 Æ

Geschenk des Herrn Regierungrathes Griepenkerl in Gandersheim.

6. 6 braunschweiger Löwenpfennige aus dem Funde von 6 AR.

Vom Herrn Cultusminister an das Cabinet überwiesen.

7. Medaille auf die Columbusausstellung in Madrid. Æ

8 Bracteat
9/11. Drei Denar Mokropec
12. Anhaltischer
13 Rai 14. Bohemun
15. Bleibulle,
16. Neapolis
17. Hamburg.
18. Lübeck. 6
19. Lüneburg.
20. Salzwedel. Stendal. 1
20. Preussen. deu
22. "
23. "
24. "
25. "
26. "
27. Elbing. 5
28. Danzig. Kas
29. Reval. 1 Schil
30.
31. Nordheim.
32. Glatz. Ernst v.
33. Anton Günther

Geschenk des Hrn Thierarzt Schünhoff in Clenze

8 Bracteat Wilhelm's v. Lüneburg, Sohnes Heinrichs d. Löwen.
WILLEHELMVS DE LVN Löwe r. (Fund v. Hohenvolkfiew) AR.

Geschenk des Herrn Dr. Berger in Prag.

9/11. Drei Denare des Herzogs Sobieslaus II v. Böhmen aus dem funde von Unter-Mokropec bei Prag. 3 AR.

Von Herrn A. Sachs in Berlin (1316/93.) 1 mrk.

12. Anhaltischer Bracteat. Sitzender fürst mit quer über dem Schoosse liegenden Schwerte. AR.

Von Herrn L. Hamburger in Frankfurt a/M. (3180/92) 30 mrk.

13 Rai
~~14.~~ Bohemund von Antiochien. Bleibulle. Pl.
14 ~~15.~~ Bleibulle, byzantinische Pl.

Von Herrn Fischer in Wien. (1511/93.) 2,90 mrk.

15a. S. Gallen. bracteat aus dem funde v. Isola farnese. bei Rom AR.

Von Herrn Dr. Gäbler in Berlin. (1560/93) 6 mrk.

16. Neapolis Samariae. Severus Alexander. Æ.

Von Herrn Hamann in Osdorf. (1224/93) 10 mrk.

17. Hamburg. 11 bracteaten. 11 AR.
18. Lübeck. 6 bracteaten. 6 AR.
19. Lüneburg. 1 bracteat. AR.
20. ~~Stendal~~ Salzwedel. 1 bracteat AR.

Auswahl aus dem funde von Osdorf.

Von Herrn Heyn in Saffronken. (875/93) 20 mrk.

21. Preussen. deutscher Orden. Heinrich I. 2 Schill. 2 AR.
22. " Ludwig v. Erl. 8 Schill. 8 AR.
23. " Heinrich Reuss v. Pl. Statthalter. 7 Schill. 7 AR.
24. " Heinrich IV 19 Schill. 19 AR.
25. " Martin. 8 Schill. 8 AR.
26. " Johann v. Tiefen. 3 Schill. 3 AR.
27. Elbing. 5 Schill. Kasimir d. Gr. 5 AR.
28. Danzig. Kasimir d. Gr. 1 Schill. AR.
29. Reval. 1 Schill. AR.
30. AR.

Auswahl aus dem Funde v. Saffronken.

Von Herrn Hess in Frankfurt a/M. (1093/92.)

31. Nordheim. Thaler 1671. (600 mrk.) AR.
32. Glatz. Ernst v. Bayern. Thaler 1554. (550 mrk.) AR.
33. Anton Günther v. Oldenburg. halber Thaler. o.i. (275 mrk.) AR.

## Von Herrn Kelekian.

34. Spanisch-arabischer Solidus: A(nno) TERC(io) IN(dictionis) — N.
35. Kemiremont. Dnar. — AR.

## Geschenk des Hrn. James Saloschin.

3 Juli
36. Pertinax, Rf Brustbild seines Sohnes, des Caesar Pertinax. Alexandria, Unedirt — Pot
37. Domna Rf " er des Caracalla u. Geta. " — Pot.
38. Caracalla Rf L' Δ Stehender Anubis. " — Pot
39. Geta Rf der Caesar einen Feind niederreitend L Θ " — Pot
40. dsgl. Rf Ebenso, L H — Pot.

## Tausch mit Hrn Seltmann in London (Dresden) laut Bewilligung d. Hrn Ministers (2140/93). (für eine Dublette, Tetradr. v. Naxus Siciliae).

41. Corinth, Didrachmon von zierlich-alterth. Styl. Pallask. im Quadr. inc. Rf Pegasus mit ♀ auf jeder Seite — AR
42. Corinth, Didr. mit stehendem Pegasus, Rf Satyr als Beizeichen — AR
43. Hadrian, Æ I mit Congiarium. (COS II) — Æ.

## Von Herrn Pappassimos in Paris. (2064/93) 1630,20 mrk.

44. Antigonus ~~Gonatas~~ Rex Ariae. Tetradrachme mit Alexandertypen. — AR.

## Geschenk des Herrn Directorialassistent Dr. Weigel.

45. Kos(?) Kleinbronze mit 2 gegenstempeln. Zu den Unbestimmten. — Æ.
46/47. Methymna. Kleinbr. Kopf; Leier — 2Æ.
48. Cebrenia K; — Æ.

## Geschenk des Hrn. William F. Hahlo in Wien.

49. Goldabschlag eines Zweipfennigstückes von Ferd. Albert v. Braunschweig 1735 — N

## Geschenk des Hrn W. F. Hahlo, Wien.

50. Neapolis Macedoniae AR subaerat von sehr rohem, eigenthüml. Styl. — AR.
51. Ludwig Rudolf v. Braunschweig, Goldabschlag eines 2 Pfennigstückes — N
52. dsgl. " " Pfennigs. — N

## October. Geschenk des Hrn Alfred Coumont, Aachen

53. Baduila und Justinus. Rf Baduila's Monogramm. Unedirt — AR

## Geschenk des H. Prof. Dr. Pick in Gotha.

54. Vereinigte Staaten von Nordamerika. 1891. 1 cent. — Æ.
~~55.~~

## Geschenk des Herrn Dr. H. Dressel.

56. Portugal. Carlos I. 1891. 10 reis. — AR.

Geschenk. des Hrn W. F. Hahlo, Wien

57 Goldabschlag eines Dreilings von Hamburg 1796. N

Geschenk des Hrn. Prof. Dr. Pick, Gotha.

55 ~~58~~ Medaille auf die Ausstellung in Chicago. Zinn od. Zf.

Geschenk des Hrn. Georg Priower, Breslau.

58 Medaille (Klippe) auf die Jubelfeier des Magdalenen-Gymnas. i. Breslau Æ.

Geschenk d. frl. Marie Friedrich in Wernigerode

59. Silberne Medaille auf Dr. A. Friederich, Sanitätsrath gest. 29/1 1892 geb. 13/11 1892. AR.

Geschenk des Herrn W. Freiherrn v. Rotenhan Unterstaatssecretär im auswärtigen Amte. Æ.

60. Bronzemedaille zur Enthüllung des Denkmals des Generals J. M. Paz zu Cordoba in Argentinien.

61. Bronzemedaille zur Eröffnung des Hafens in La Plata in Argentinien Æ.

62. Bronzemedaille zum Gedächtniss an die Brüder Hermann v. Rotenhan zu Rentweinsdorf Æ.
(1800/1858) und Julius v. Rotenhan zu Eyrichshof (1805-1882)

Von Herrn Lehrer Schulz in Leetze (3173/93) 50 mk.

AR. 63. Zürich. Herzog Konrad v. Schwaben. AR.
64. 8 Wendenpfennige. Hbg. 1325. 8 AR.
65. 2 Wendenpfennige. Hbg. 1329. 2 AR.
Æ. 66. 1 Wendenhälbling zu Hbg. 1325 AR.
2Æ. 67. 5 Wendenhälblinge. Hbg. 1326. 5 AR.
Æ. 68. Lederbeutel

} Fund von Leetze

Von Herrn Staatsanwalt Löwenstimm (Russland) (1974/93) 40 mk.

5 A 69. Ethelred II v. England. 11 pennies. 11 AR.
70. Canut v. England. 6 pennies. 6 AR.
71. Hardecanut (old I) v. England. 1 penny. AR.
A. 72. Kanten. Hermann II. AR.
A 73. Stavern. Bruno. AR.
A 74. Stavern. Ekbert II. AR.
75. Nachprägung der gilleldr. bez. Otto Adelheidpf. mit Dreispitzen in den Winkeln. AR.

Von Herrn Heyn in Strelitz i/Schlesien. (2915/93) 1,50 mk.

A 76. Eduard d. Bekenner, k. v. England. AR.

Von Herrn W. Hahlo in Wien. (2918/93.) 15 mk.

Æ. 77. Hildesheim. 1748. Goldabschlag eines 1/24 th. A.

Von Herrn Neumann in Berlin. (3098/93) 1 mk.

AR. 78. Lithauen. 1556. 1558. Denar. 2 AR.

## Geschenk der Hrn. stud. phil. Jacob Hirsch

| | | | |
|---|---|---|---|
| 79 | Hadrianus. | Rf PM TR P COS III Schiff. | AR |
| 80 | " | Rf COS III Stehende Libertas. | AR |
| 81 | Sabina | Rf CONCORDIA AVG Sitzende Concordia. | AR |
| 82 | Caracalla | Rf INDVLG FECVNDAE. Sitzende Figur. | AR |
| 83 | Julia Paula | Rf CONCORDIA AVGG Sitzende Concordia. | AR |
| 84 | Traianus Decius. | Rf VOTIS DECENNALIBVS S C im Kranz | Æ I |
| 85 | " | Rf DACIA Stehende Dacia. (Aufgeprägt auf Julia domna) | AR |
| 86 | Trebonianus Gallus. | Rf PIETAS AVGG Stehende Pietas. (Aufgeprägt auf Caracalla) | AR |
| 87 | Gallienus (Brustb. r.). | Rf LEG III ITAL VI P VI F Vogel | Bill. |
| 88 | " | (Büste l.) Rf " " | Bill. |
| 89 | " | Rf LEG I ITAL VII P VII F Feldzeichen | Bill. |
| 90 | " | Rf VICTORIA AVG IIII (oder VII) Victoria l. | Bill. |
| 91 | Postumus. | Rf CONCORD EQVIT Stehende Figur | Bill. |
| 92 | " | Rf SERAPI COMITI AVG Stehender Serapis | Bill. |
| 93 | Numerianus. | Rf PROVIDENT AVGG Stehende Providentia (Die Münze ist dicker als sonst) | Bill. |
| 94 | Valentinianus II. | Rf VRBS ROMA Sitzende Roma. | Æ III |

## Von Herrn Harneik in Reddien. (3081/93) 6 mrk.

| | | | |
|---|---|---|---|
| 95. | Hamburg. | Bracteat mit Krone unter Thorbogen. } aus dem Funde von Hohenvolkslen. | AR. |
| 96. | Salzwedel. | Bracteat mit Schlüssel unter Thorbogen. } | AR. |

## Von Herrn Harneik in Reddien. (2045/93) 320 mrk.

| | | | |
|---|---|---|---|
| 97. | Wilhelm v. Lüneburg. | Schriftbracteat. 29 St. | Auswahl aus dem Funde von Hohenvolkslen. |
| 98. | Löwenpf. | Lilie zw. 2 Thürmen. 4 St. | |
| 99. | Löwenpf. | Löwe n. l. unter Thorbogen. 2 St. | |
| 100. | Löwenpf. | Löwe n. r. über Thormauer. 1 St. | |
| 101. | Löwenpf. | Löwe n. r. unter Bogen mit 5 Thürmen. 1 St. | |
| 102. | Löwenpf. | Löwe n. l. unter Zinnenmauer mit Doppelbogen. 3 St. | |
| 103. | Löwenpf. | Löwe n. l. unter Doppelbogen mit Kuppelthurm. 3 St. | |
| 104. | Löwenpf. | Löwe n. l. 12 St. | |
| 105. | Löwenpf. | Löwe n. l. mit getheiltem Schweif. 4 St. | |
| 106. | Löwenpf. | Löwe n. r. mit Kopf von vorn. 3 St. | |
| 107. | Salzwedel. | Brustb. d. Grafen mit Schild fahne u. Schlüssel über Bogen. | |
| 108. | Salzwedel. | Schlüssel unter drei Thürmen 1 St. | |
| 109. | Salzwedel. | Brustb. d. Grafen mit zwei Schlüsseln unter Thurmgebäude. 1 St. | |
| 110. | Salzwedel. | Schlüssel zwischen zwei Thürmen. (MICH DEDI ET EDIET.) 1 St. | |
| 111. | Lauenburg. | Herzog Bernhard v. Sachsen. | |
| 112. | Hamburg. | Krone unter Thorbogen. | |

## Von Herrn Dr. Gäbler in Berlin. (3170/1893) 28 mrk.

| | | | |
|---|---|---|---|
| 113. | Galba. | Kehrs. stehender Aesculapius. Gr. br. | Æ. |

Geschenk Sr. Exc. d. Hrn Wirkl. Geh. R. v. Schlozer.

| | | | |
|---|---|---|---|
| 113a. | Massachusets, XII Pence 1652. | | AR |

| | | | |
|---|---|---|---|
| 114. | Mühlhaus | | |
| 115. | Schlotheim | | |
| 116. | Schlotheim. | | |
| 117. | Schlotheim. | | |
| 118. | Heiligenda | | |
| 119. | Beichlinge | | |
| 120. | Apolda. | | |
| 121. | Weissensee | | |
| 122. | Weissensee | | |
| 123. | Weissensee. | | |
| 124. | Weissensee. | | |
| 125. | Thüringer | | |
| 126. | Nordhausen | | |
| 127. | Thüringer | | |
| 128. | Thüringer | | |
| 129. | nordh. Typ. | | |
| 130. | " | | |
| 131. | " | | |
| 132. | " | | |
| 133. | " | | |
| 134. | " | | |
| 135. | " | | |
| 136. | " | | |
| 137. | " | | |
| 138. | " | | |
| 139. | " | | |
| 140. | " | | |
| 141. | " | | |
| 142. | " | | |
| 143. | " | | |
| 144. | Thüringer | | |
| 145. | " | | |
| 146. | Holberg. | | |
| 147 | 200 lire | } | |
| 148 | 100 lire | | |
| 149 | 50 lire | | |
| 150 | Vieder Ema | | |
| 151. | 1 Lire pr | | |
| 146a | Nachlese a. d. Fu | | |

fund v. Kachstedt.

## Geschenk des Ministeriums für Landwirthschaft 3080/93.
(Als finderlohn sind dem finder 225 mrk gezahlt)

| | | |
|---|---|---|
| 114. | Mühlhausen. sitzender Kaiser mit dem Mühleisen. 6½ st. | 7 AR. |
| 115. | Schlotheim. mühlhäuser typus. sitzender herr mit scheere. | AR. |
| 116. | Schlotheim. nordhäuser typus. adler. zwei scheeren auf dem rande. | AR. |
| 117. | Schlotheim. erfurter typus. sitzender herr mit scheere. | AR. |
| 118. | Heiligenstadt. Reiterbracteat. | AR. |
| 119. | Beichlingen. sitzender Graf mit Helm in ieder Hand. 3½ st. | 4 AR. |
| 120. | Apolda. sitzender herr mit Apfel in ieder Hand. | AR. |
| 121. | Weissensee. Helm. 1½ St. | 2 AR. |
| 122. | Weissensee. zwei Löwen. ½ St. | AR. |
| 123. | Weissensee. sitzender Herr mit Löwenschild. ½ St. | AR. |
| 124. | Weissensee. (?) Helm. 1 bruchst. | AR. |
| 125. | thüringer Reiterbracteaten. 5 ausgebr. St. | 4 AR. |
| 126. | Nordhausen. Adlerpfennige. 3½ st. | 5 AR. |
| 127. | thüringer Kreuzpfennige. 3 2/2 st. | 5 AR. |
| 128. | thüringer Dynast mit Stern in ieder Hand. 3½ st. | 4 AR. |
| 129. | nordh. Typ. Henneberger (Hohnsteiner) Schild auf dem Rande. 2/2 st. | 2 AR. |
| 130. | " Helm, zwei Adler und Schild auf dem Rande. 2½ st. | 3 AR. |
| 131. | " Vier Adler und vier Sterne auf dem Rande. 2¼ St. | 3 AR. |
| 132. | " Helm, Adlerschild, zwei Kugelkreuze auf dem Rande. 3½ st. | 5 AR. |
| 133. | " Hirsch und A auf dem Rande. 7 St. | 7 AR. |
| 134. | " 7 A (nach innen gestellt) auf dem Rande 4 2/2 St. | 6 AR. |
| 135. | " Hohnsteiner Schach und Stern zweimal auf dem Rande. 15 2/2 St. | 17 AR. |
| 136. | " Kugeln auf dem Rande. 5 2/2 St. | 7 AR. |
| 137. | " Stern auf dem Rande. 1 St. | AR. |
| 138. | " 2 M auf dem Rande. 2 br. | 2 AR. |
| 139. | " Adler auf dem Rande. ½ St. | AR. |
| 140. | " Stern auf dem Rande. ½ St. | AR. |
| 141. | " Rand ohne Beizeichen 1 St. | AR. |
| 142. | " Beizeichen des Randes unkenntlich. 1 St. | AR. |
| 143. | " Scepterschulternde figuren. 1 St. | AR. |
| 144. | thüringer Dynast. Sitzender Kaiser mit Kreuz und Lilie. 10 St. | 10 AR. |
| 145. | " " +BEX auf dem Rande. 4½ St. | 5 AR. |
| 146. | Stolberg. Hirschbracteaten. 2 St. | 2 AR. |

Geschenk des Hrn. Prof. Dr. Mommsen.

| | | |
|---|---|---|
| 147 | 200 lire } aluminium. privatgeld der fabrik von Vonwiller u. Comp. in Romagnano a/Sesia. | Æ. |
| 148 | 100 lire | Æ. |
| 149 | 50 lire | Æ. |
| 150 | Victor Emanuel. 10 centes. 1863. fälschung. guss. | Æ. |
| 151. | 1 lire privatpapiergeld. Dabbene Leopoldo in Mailand. | Æ. |

146a Nachlese a. d. funde v. Kachstedt: Halberstadt (5 2/2) Hessische Löwenpf. (8) Hess. Kopfbr. (2½) Erfurt (?) Querfurt (3 den.)

Mit Genehmigung Sr. Excellenz d. Herrn Staats- u. Cultusministers vom Kgl. Museum zu Kassel im Umtausch gegen 25 Bracteaten, darunter 1 Schleizer, die übrigen aus den funden von Hohenvolfien und Kachstedt, erworben. 3895/1893.

| | | |
|---|---|---|
| 152. | Ludwig Abt von Herzfeld. 5 Bracteaten | 5 AR. |
| 153. | Herzfeld. Umschriftloser Bracteat. Abt zwischen 2 Kirchen sitzend | AR. |
| 154. | Herzfeld. 10 Bracteaten mit verwilderter Umschrift | 10 AR. |
| 155. | Hessischer Dynast. Bracteat mit verwilderter Umschrift | AR. |

Mit Genehmigung Sr. Excellenz d. Herrn Staats- u. Cultusministers vom Herrn Hofjuwelier C. Meier in Braunschweig im Umtausch gegen 24 Bracteaten aus den funden von Hohenvolkfien und Kachstedt erworben 3895/1893.

| | | |
|---|---|---|
| 156. | Wilhelm v. Harburg Herzog v. Br. L. 2 mgr. | AR. |
| 157. | August Herzog v. Br. L. 2 mgr. 1646 } aus dem funde von Sickte. | AR. |
| 158. | Stadt Braunschweig. heller 1630 | AR. |
| 159. | Münster. 2 Denare. | 2 AR. |
| 160. | Helmstedt. 2 Bracteaten. | 2 AR. |
| 161. | Lüneburg. 3 Löwenpfennige u. 1 Scherf. | 4 AR. |
| 162. | Pyritz. 2 Rosenpfennige. | 2 AR. |
| 163. | Wolgast. 4 Schlüsselpfennige. | 4 AR. |
| 164. | pommerscher Thurmpfennig. | AR. |
| 165. | Stettin. 6 Greifenkopfpfennige. | 6 AR. |
| 166. | Demmin. 6 Lilienpfennige. | 6 AR. |
| 167. | Colberg. 3 Stabpfennige. | 3 AR. |
| 168. | Stralsund. 6 Strahlpfennige. | 6 AR. |
| 169. | Stralsund. 1 flaggenpfennig. | AR. |
| 170. | Anklam. 1 Strahlpfennig. | AR. |
| 171. | Anklam. 11 flaggenpfennige. | 11 AR. |
| 172. | Cammin. 1½ Bischofspfennige. | 2 AR. |
| 173. | Cammin. 1 Bischofskopfpfennig. | AR. |
| 174. | Deutscher Orden. 1 Thorpfennig. | AR. |
| 175. | Deutscher Orden. 1 Kreuzpfennig. | AR. |
| 176. | Greifswald. 4 Königskopfpfennig. | 4 AR. |
| 177. | Herren v. Gristow. 1 Hirschkopfpfennig. | AR. |
| 178. | Mecklenburg. 27 Stierkopfpfennige. | 27 AR. |
| 179. | unbest. Pfennig. Helm mit Sichelschmuck. | AR. |
| 180. | unbest. Pfennig. Herr zwischen zwei Schilden. | AR. |

Auswahl aus dem funde von Hehlingen bei Vorsfelde im Herzogthume Braunschweig.

Geschenk des Herrn Adolph Weyl in Berlin.

| | | |
|---|---|---|
| 181. | Omajjade Walîd I. Darabǧerd 91 d. H. | AR |
| 182. | " " Iṣṭaḥr 91 | AR |
| 183. | " " Sâbûr 92 | AR |

| | | | | | |
|---|---|---|---|---|---|
| 184. | Omajjade | Jezîd II. | el-Kûfa 101 d. H. | | Æ. |
| 185. | " | Hishâm | Wâsiṭ 117 | | Æ |
| 186. | " | " | er-Raij 120 | | Æ 2 |
| 187. | " | Merwân II. | er-Raij 130 | Emîr Jezîd ibn Omar | Æ. |
| 5 AR. 188. | Abbaside | es-Saffâḥ | er-Raij 132 | | Æ. |
| AR. 189. | " | " | el-Baṣra 135 | | Æ. |
| 10 AR. 190. | " | el-Manṣûr | Ǧaij 138 | | Æ. |
| AR. 191. | " | " | er-Raij 144 | | 2Æ. |
| 192. | " | " | Medînet-es-Salâm 146 | | AR |
| 193. | " | " | er-Raij 146 | | Æ. |
| 194. | " | " | Buchârâ 148 | | 2Æ. |
| 195. | " | " | er-Raij 149 | | Æ |
| 196. | " | " | Buchârâ 151. | | 2Æ. |
| AR. 197. | " | " | el-Baṣra 152 | | 2Æ. |
| AR. 198. | " | " | el-Muḥammedija 155 | | 2Æ. |
| AR. 199. | " | " | " 165 | | Æ. |
| 3 AR. 200. | " | " | Balch (?) mit: el-Emîr Manṣûr | | Æ. |
| 2 AR. 201. | " | el-Mahdi | [illegible] 166 | | Æ. |
| 4 AR. 202. | " | " | Imran (?) er-Raij (?) 167 | mit: Châlid ibn Jezîd | Æ. |
| 2 AR. 203. | " | el-Hâdi | el-Muhammedija 169 | | 2Æ |
| 4 AR. 204. | " | Harûn | Medînet-es-Salâm 176 | | Æ. |
| AR. 205. | " | el-Maműn | el-Muḥammedija 201 | | Æ. |
| 6 AR. 206. | " | " | el-Muḥammedija 207 | | Æ. |
| 6 AR. 207. | " | " | " 207 | Variante | Æ. |
| 3 AR. 208. | " | el-Mu'tasim billah | Maiden esh-Shâsh 218 | | AR |
| 6 AR. 209. | " | " | " Dimeshḳ 222 | mit: Ishâḳ | Æ. |
| AR. 210. | " | el-Muḳtadir billah | el-Mauṣil 297 | | AR |
| AR. 211. | Ispehbed von | Taberistan | Churschid Jahr 90 | | AR |
| 11 AR. 212. | " | " | " 99 | | AR |
| 2 AR. 213. | Saffaride | Amr ibn Laith | Shîrâz 284 | | AR. |
| AR. 214. | Ghaznawide | Maḥmûd | Ort ? 397 | | AR |
| AR. 215. | " | Feruchzâd | Ohne Ort u. Jahr. | | AR |
| AR. 216. | " | Ibrahîm | Ort u. Jahr ? | | AR |
| 4 AR. 217. | " | Mas'âd III. | " ? | | Æ. |
| AR. 218. | Selǧuke | Kaichosru III. | Antâkija 67. | | AR |
| 27 AR. 219. | Fürsten von | Seǧistân: | Harb ibn Muḥâmmed | | Æ. |
| AR. 220. | Hulaguide | abû Sa'îd. | Singar 72. | | AR |
| AR. 221. | Mit sassanidischen Typus (eigenartig), unbestimmt. | | | | AR |
| 222. | Christliche Nachprägung einer muhammed. Münze | | | | AR |

AR
AR
AR

24 Jan. Geschenk des Hrn. James Simon in Berlin (252/94)

223 Camniscires, König eines dem Arsacidenreiche benachbarten Landes. Unbärtiger Kopf mit Diadem r. Rf ΒΑΣΙΛΕΩΣ ΚΑΜΝΙΣΚΙΡΟΥ ΝΙΚΗΦΟΡΟΥ Sitzender Apollo l. Tetradrachmon edelsten Styls. AR

224 Camnascires (derselbe König?) Tetradrachme. Bärt. Brustb. Rf Bärt. Kopf AR

225 " und s. Gemahlin Anzaze Rf Thronender Zeus ~~König, als~~ Nikephoros. Tetrad. (mit dem Kopfe des Königs?) AR

226. Campen. 1662. Doppelthaler. AR.

227. Campen. Nobel oberysseler Währung. N.

228. Campen. Nobel flandrischer Währung. N.

229. Zütphen. 10 Stüver. 1687. AR.

230. Zütphen. 6 Stüver. 1688. AR.

231. Zütphen. Deut o.i. 2 Stück. 2 Æ.

232. Saosnes. Karl d. Kahle. Denar. AR.

233. Johann II v. Arragonien. Groschen v. Montpellier. AR.

234. Niederländische Rechenpfennige. 15 Stück. 15 Æ.

31 Jan. Geschenk des Hrn Dr. Freih. Hiller v. Gärtringen.

235 Laodicea Phryg. Hadrian Rf Steh. Zeus Æ.

236 Gordian III. Rf FIDES MILITVM. Diese und die folgenden gef. im Theater v. Magnesia. Ai

237 Philippus I. Rf SAECVLARES AVGG L. Löwe AR

238 Hostilian Rf CONCORDIA AVGG Zwei Hände AR

239 Trebonian Rf PIETAS AVGG Steh. Pietas. Stern AR

240 Volusian Rf PAX AETERNA Steh. Pax. AR

Von Herrn Pastor Stenzel im Austausch gegen zwei Bruchstücke des Fundes von Kachstedt.

241. drei kleine anhaltinische Bracteaten. 3 AR.

Von Sr. Maj. d. Kaiser u. König zur Aufbewahrung übergeben

241a Medaille auf die Ehe, Ende 17. Jahrh. AR

Geschenk des Herrn W. Hahlo in Wien. (518/94)

242. Sylvius Friedrich v. Würtemberg-Öls. 1674. 6 gr. AR.

243. Georg IV v. England. 1826. AR.

Geschenk des H. kaiserl. Reg.-Rath Friedensburg.

244. Nabburg. Otto Herzog v. Schwaben. AR.

Durch Hrn Director Humann (4 Mark)

245 18 Bleitesserae (1 Abraxas, 1 mit den 3 Charitenetc) 18 PL.
24.8.09 fanden sich nur 16 Stück vor, darunter 2 sich als spätrom. wertlose Bronzemünzen entpuppten, die zu den Dubl. gelegt wurden.

Geschenk des Hrn Lehrer Lucke

246 Falscher Siegelstempel in Schiefer (zur Fälschung von Legitimationspapieren von Handwerksburschen (nach Angabe des Geschenkgebers

Geschenk des Hrn Alfred Sachs aus London

247 Coela, Volusian. Rf Wölfin mit den Zwillingen. Æ.

## April 1894.

Mit Genehmigung Sr. Excellenz d. H. Cultusminister Dr. Bosse von Herrn Lieutenant Gerike eingetauscht gegen 8 bract. des Kachstedter, 1 bract. des Hohenvolkfiener und 2 des Musterniker fundes.

1. Wilhelm v. Braunschweig. Lüneb. Bracteat. AR.
2. Brena. Denar AR.
3. Dorothea Sophia v. Quedlinburg. Kipper 4. AR.
4. Kalifornien. 1854. goldene Nothmünze. N.

Geschenk des Herrn Dr. Laban.

5. Ungarisches Papiergeld des Jahres 1848. Kossuthnoten zu 100, 10, 5, 2 Gulden. 4 P.

Von Herrn Jungfer in Berlin. (1736/94.) 245,50 mrk.

6. sigillum sancte Marie in Hemne. Bronzestempel. (50 mrk) Æ.
7. sigill. facult. philos. acad. Hasso-Schawenburgicae. Silberstempel. (30 mrk) AR.
8. sigillum civitatis Michelstadiensis. Bronzestempel. (25 mrk) Æ.
9. der erbare. Zech-de-schneide-zu-Lob. (senz) Bronzestempel. (7,50 mrk) Æ.
10. handwerck der tuchscherer in Weissenburg 1669. Bronzestempel. (80 mrk) Æ.
11. S. Rogerii: Egidii: Bronzestempel. (8 mrk) Æ.
12. Bernhard v. Weimar. Bleimedaille. (15 mrk) Pl.
13. Heribert v. Eichstedt. Denar. AR.
14. Gittelde. Kopf d. Erzbischofs u. Vogtes AR.
15. Nachprägungen nach gittelder pfennigen 3 St. } Auswahl 3 AR.
16. Otto Adelheidpfennige. 2 St. } aus einem 2 AR.
17. Andernach. kölner pf. mit Dreispitz. } Funde (100 mrk.) AR.
18. Erfurt. 3 Denare } unbekannten 3 AR.
19. Regensburg. Köln (D. 389, 387) } polnischen AR.
20. 8 unbestimmte Denare } Fundortes. 8 AR.

Von Herrn L. u. L. Hamburger in Frankfurt a/M. (2097/92. 715/93. 1311/94) 2527 mrk.

21. Landgraf Hermann v. Thüringen. Reiterbracteat. } (35,90 mrk.) AR.
22. 6 thüringer Reiterbracteaten (davon 1 zu den Doubletten) } 6 AR.
23. Antwerpen. Gozelo. AR.
24. Heinrich d. Ältere v. Braunschweig. Groschen. (51 mrk) AR.
25. Ruprecht v. d. Pfalz. Goldgulden (Soh; Löwenschild) (600 mrk.) N.
26. Albert v. Holland. floren. N.
27. Campen, Deventer u. Zwolle. 1579 Goldg. N.

28. Friedrich v. Utrecht. rhein. Goldg. — N.
29. Adolf v. Mainz. Udenheimer Goldg. (300 mrk) — N.
30. Adolf v. Mainz. Goldg. mit Namen des Erzb. auf beiden Seiten. (175 mrk) — N.
31. Binger Goldgulden mit dem Bilde d. h. Martin über dem Löwenschilde. (70 mrk) — N.
32. Soh. v. Lothr. florin. — A.
33. Epinal. 2 den. (JSuric) — 2 R.
34. Hamelburg. 2 pfenn. } (17 mrk.) — 2 R.
35. Mainz. 4 halbbracteaten. — 4 R.
36. Ulrich II v. Speier. halbbracteat. } (13 mrk) — R.
37. 4 unbestimmte Worms- Speierer Halbbracteaten. — 4 R.
38. Pipin. CVI — R.
39. Merowingischer Triens v. Pierrepille. — N.
40. Helena nob. fem. ~~Crispi~~ } (79,60 mrk) — E.
41. Abdagases v. Bactrien — R.

## Von den Herren Rollin et Feuardent in Paris. 3556 f

42. Andragoras, Satrap. — N.
43. Goldbracteat mit dem Gepräge der Maillen von St. Omer. — A.

## Von Herrn C. G. Thieme in Leipzig. (1344/94) 21,10 mrk.

44. Lippe. Denar nach Soester Typus — R.
46. Brena. Denar. — R.
47/48. 2 thurmbracteaten — 2 R.
49. Johann Friedrich v. Bremen. Dopp. schill. 1620. mit stralsunder Gegenstempel — R.
50. Regensburg. Marke des Hansgrafamt — E.
51. Regensburg. Marke 3 ß. 1585. — E.
52. Hamburg. ½ Banco thalergewicht 1744. — E.

## Von den Herren Zschiesche u. Köder in Leipzig. (1738/94) 21 mrk.

53. Schwarzburg. 24 kr. 1621. — R.
54. Adolf v. Tecklenburg. escalin. — R.
55. Corvey. 12 kr. kipper. — R.
56. Herz. v. Pommern Wolgast. Wittenpf. mit bremer u. ravensberger Gegenstempel. — R.

## Von Herrn Heinberg in Berlin. (1732/94) 7,50 mrk.

57. Marsberg. Erzbischof Heinrich v. Köln. — R.
58. Gerhard Graf v. Ravensberg — R.

## Von Herrn Landgerichtsrath Kirsch in Düsseldorf. (1733/94) 70 mrk.

59. Johann v. Kilberg. Groschen 1512. — R.

## Von Herrn Neustätter in München. (1734/94) 122 mrk.

60. Nördlingen. 1509. (20 mrk.) — R.

61. Schwabach.
62. Nördlinger
63. Ruprecht v
64. Otto Heinrich
65. Georg friedr
66. Pescennius
67. Nerva. co
68. 60 baiersch
69. Wenzel v. Lu
70. Piligrim v.
71. Dirk Loef v.
72. Tyrol. Karl
73. Erno v. Fri
74. Verona. Bo
75. Volkwin v.
76. Wilhelm A
77. Essen. den
78. Utrecht. st
79. fontaine l'
80. unbestimm
81. unbestimmt
82. Constantin
83. Maximian
84. Denar d. Tyrus
85. Aghlabide.
86. Meranien.
87. Regensburg
88. Torgau. Br
89. Ludwig v. Ar
90. Schweidnitz
91. Joh. Phi. fri
92. Gustav v. W
93. Erfurt. einse
94. Reval. 3 schil
95. Riga. Gothar
96. Erich v.

| | | | |
|---|---|---|---|
| N. | 61. | Schwabach. Georg v. Brandenb. 1531. (22,50 mrk) | R. |
| N. | 62. | Nördlingen. Goldgulden 1509. (57,50 mrk) | N. |
| N. | 63. | Ruprecht v. d. Pfalz. Goldgulden. S. Johann, dch. kurfürst. (390 mrk) | N. |
| N. | 64. | Otto Heinrich u. Philipp v. d. Pfalz. 1516 Goldgulden. (520 mrk.) | N. |
| N. | 65. | Georg friedrich v. Brandenb. Herzog v. Preussen. Silbervergoldete ovale Medaille. 1556. (210 mrk) | R. |
| 2 R. | | | |
| 2 R. | | | |
| | | Durch Herrn Dr. Gäbler gekauft. (1731/94) 11,25 mrk. | |
| 4 R. | 66. | Pescennius. felicia tempora. | R. |
| R. | | | |
| | | Von Herrn Dr. Merzbacher in München. (1444/93. 3629/93) | |
| 4 R. | 67. | Nerva. congiar pr. (60 mrk) | E. |
| R. | 68. | 60 baierische Denare des 11 Jahrhunderts aus dem funde von Kasing (40 mrk.) | 60 R. |
| N. | | | |
| E. | | | |
| R. | | | |
| | | Von Herrn A. E. Cahn in frankfurt a/Main. (2735/90) 2527 mrk. | |
| | 69. | Wenzel v. Luxemburg. floren. (250 mrk) | N. |
| | 70. | Piligrim v. Salzburg. goldgulden. | N. |
| N. | 71. | Dirk Loef v. Horn. floren (400 mrk) | N. |
| N. | 72. | Tyrol. Karl V. goldgulden. | N. |
| | 73. | Enno v. Friesland. 1529 goldgulden mit Brustbild. | N. |
| | 74. | Verona-Bonn. Erzb. Piligrim v. Köln. Denar. (280 mrk) | R. |
| R. | 75. | Volkwin v. Schwalenberg. Denar mit S. COLONIA in d. Umschr. | R. |
| R. | 76. | Wilhelm Abt v. Werden. Denar (8 mrk) | R. |
| 2 R. | 77. | Essen. denar nach dortmunder typus. (90 mrk) | R. |
| R. | 78. | Utrecht. sterling. (30 mrk) | R. |
| E. | 79. | fontaine l'eveque. Groschen nach aachener typus. (300 mrk) | R. |
| E. | 80. | unbestimmter niederrheinischer Denar. Elten. (9 mrk) | R. |
| E. | 81. | unbestimmter Denar des fundes von Nauborn. (10 mrk) | R. |
| | 82. | Constantin · VOT. PR | R. |
| | 83. | Maximianus nob. Caes.— Genio populi Romani | E. |
| R. | 84. | Denar d. Judäa ~~Trajan~~ Vitellius überprägt während des Aufstandes des Bar Kochba. | R. |
| R. | 85. | Aghlabide. 261 d. Hedschra. dinar. | N. |
| R. | 86. | Meranien. denar vergoldet. | R. |
| R. | | | |
| | | Von Herrn S. Hahlo in Berlin. (1735/94.) 393,50 mrk. | |
| | 87. | Regensburg. Marke zu 2 pf. 1549 | E. |
| | 88. | Torgau. Braureichen. 1543. 1549. 1589. 1589. | 4 E. |
| R. | 89. | Ludwig v. Arnsberg. Werdenberger Denar. | R. |
| R. | 90. | Schweidnitz. XII groschen 1622. 2 St. | 2 R. |
| | 91. | Joh. Phi. fri. Jo. Wi. fri. W. von Sachsen. klippe d. schreckenbergers. o. J. | R. |
| | 92. | Gustav v. Wittgenstein u. Homstein. 16 g. gr. 1677 mit Gegenstempel | R. |
| R. | 93. | Erfurt. einseitiger Hohlpf. 1494. | R. |
| | 94. | Reval. 3 schillinge. 1515. 1515. 1528. | 3 R. |
| | 95. | Riga. Gothard Kettler. 1561. | R. |
| R. | 96. | Erich v. Dänemark. denar. | R. |

Acc. 97–120 aus einem angeblich in Magdeburg (Dessau) gemachten Groschenfund (EA 57, 1735)

| | | |
|---|---|---|
| 97. | Johann Pfalzgraf Erzbischof v. Magdeburg. Groschen. | AR. |
| 98. | Wilhelm IV v. Hessen. Elisabethgroschen. gloria reipublicae | AR. |
| 99. | Hannover. groschen 1536. 1538. | 2AR. |
| 100. | Hildesheim. 5 marien groschen 1534. 1536. 1537. 1538. 1540. | 5AR. |
| 101. | Hildesheim. kreuzgroschen 1533. | AR. |
| 102. | Soest. mariengroschen. 1545. 1544 (2) 1543 (5) 1542. 1541. 1540. 1539. 1538. 1533 (2) 1532. 1531. 1529. | 18AR. |
| 103. | Halberstadt. halbgroschen. 1537. 1542 (2) 1543. | 4AR. |
| 104. | Halberstadt. Groschen 1540. | AR. |
| 105. | Friedrich v. Holstein erw. K. v. Dänemark. Schilling 1523. | AR. |
| 106. | Göttingen. körtling 1488. | AR. |
| 107. | Friedrich v. Meissen. thüringer groschen mit gegenstempel (rad) | AR. |
| 108. | Wittenburg. halber gr. 1535. | AR. |
| 109. | Joachim I u. ~~Albert~~ v. Brandenburg. Hendal Groschen. groschen 1523 | AR. |
| 110. | Joachim I u. Albert v. Brandenburg. Brandenburg. groschen. ~~o~~ 1514. | 2AR. |
| 111. | Joachim I u. Albert v. Brandenburg. frankfurt. groschen 1508. 1510. 1512. | 3AR. |
| 112. | Joachim I. Brandenburg. groschen 1522. 1527. | 2AR. |
| 113. | Joachim I v. Brandenburg. Hendal. groschen 1516. | AR. |
| 114. | Joachim I u. Albert v. Brandenburg. Hendal. groschen 1510. | AR. |
| 115. | Joachim I. frankfurt. groschen. – 1512. 1519. 1523. | 4AR. |
| 116. | Joachim I u. Albert. groschen 1504 | AR. |
| 117. | Joachim I u. Albert. Berlin. groschen 1508. (2 St.) | 2AR. |
| 118. | Johann v. Br. halbgroschen 1498. | AR. |
| 119. | Joachim I u. Albert. halbgroschen 1509. 1502. | 2AR. |
| 120. | Johann Pfalzgraf Erzbischof v. Magdeburg. Bracteat. | AR. |
| 121. | Ludwig v. Bamberg. 10 einseitige Heller mit Kopf. | 10AR. |
| 122. | Ludwig v. Bamberg. 10 einseitige Heller mit dem Löwen. | 10AR. |
| 123. | Ludwig v. Bamberg. 10 zweiseitige Heller mit Kopf u. Löwe. | 10AR. |
| 124. | Leopold v. Bamberg. 2 zweiseitige Heller mit Kopf u. Löwe. | 2AR. |
| 125. | Leopold v. Bamberg. 2 einseitige Heller mit Kopf. | 2AR. |
| 126. | Friedrich V v. Nürnberg. 10 einseitige Heller mit Brackenkopf | 10AR. |
| 127. | Friedrich V v. Nürnberg. 10 zweiseitige Heller mit Brackenkopf u. Löwe | 10AR. |
| 128. | Johann II v. Bayern. Kopf u. weckenschild. (Beierlein 138.) | AR. |
| 129. | Otto V v. Bayern. 4 pfenn. (Beierl. 65.) | 4AR. |
| 130 | Friedrich v. Romrod Abt v. Fulda. Kopf u. Thor (Streber 2) | AR. |
| 131. | Ulrich v. Hohenlohe. 4 pfenn. (Streber 4) | 4AR. |
| 132. | Heinrich XI v. Henneberg. 3 Schmalkalder pfenn. | 3AR. |
| 133. | Friedrich v. Thüringen 1353/1381. 6 eins. coburger heller. | 6AR. |
| 134. | Friedrich d. Streitb. v. Thüringen 1381/1428. coburger pfennig | AR. |
| 135. | Karl I v. Böhmen. 4 einseitige Heller mit Löwen. | 4AR. |
| 136. | Karl I v. Böhmen. 2 pfenn. vom regenb. typus | 2AR. |
| 137. | Karl I v. Böhmen. 3 einseitige Heller mit Krone | 3AR. |
| 138. | Karl I v. Böhmen. 4 zweiseitige Heller mit Krone u. Löwe | 4AR. |
| 139. | Karl I v. Böhmen. 6 pfenn. vom regenb. typus mit e K. | 6AR. |

| | | |
|---|---|---|
| 140. | Wenzel v. B | |
| 141. | Wenzel v. B | |
| 142. | Wenzel v. | |
| 143. | Gerlach v. M | |
| 144. | Pfalzgraf K | |
| 145. | Pfalzgraf K | |
| 146. | Pfalzgraf K | |
| 147. | Pfalzgraf K | |
| 148. | Pfalzgraf K | |
| 149. | Pfalzgraf K | |
| 150. | Pfalzgraf K | |
| 151. | Pfalzgraf K | |
| 152. | Pfalzgraf K | |
| 153. | Pfalzgraf K | |
| 154. | Pfalzgraf K | |
| 155. | Johann II v | |
| 156. | Eberhard v | |
| 157. | Gerhard v. | |
| 158. | Herford. H | |
| 159. | Reiner v. Co | |
| 160. | Pfalzgraf K | |
| 161. | Riga. 1526 | |
| 162. | Reval. 153 | |
| 163/164. | Sillelde | |
| 165. | Sillelde. ver | |
| 166. | Conr rex in | |
| 167. | Conr rex Der | |
| 168. | Hartheenul | |
| 169. | Jaromir v. B | |
| 170. | Fulda. | |
| 171/172. | Minden. 96 | |
| 173. | Prüm. ( Ch | |
| 174/182. | 9 unbestim | |
| 183/184. | 2 mehre | |
| 185. | Adalbero I | |
| 186. | Dietrich II v. | |
| 187. | Dietrich v. V | |
| 188. | ~~Erfurt. Kopf~~ | |
| 189. | Tuin. | |
| 190. | Denar mit de | |
| 191. | niederdeutsch | |

| | | |
|---|---|---|
| 140. | Wenzel v. Böhmen. 7 pfenn. v. regensb. typus mit C W. | 7 AR. |
| 141. | Wenzel v. Böhmen. 8 pfenn. v. regensb. typus mit W C. | 8 AR. |
| 142. | Wenzel v. Böhmen. 4 pfenn v. regensb. typus mit W C. | 4 AR. |
| 143. | Gerlach v. Mainz. 10 einseitige heller mit rad. | 10 AR. |
| 144. | Pfalzgraf Rupert I. 2 neumarkter pfennige. | 2 AR. |
| 145. | Pfalzgraf Rupert I. 4 amberger pfenninge mit R A | 4 AR. |
| 146. | Pfalzgraf Rupert I. 10 amberger pfennige | 10 AR. |
| 147. | Pfalzgraf Rupert I. 10 amberger heller mit kopf u. löwe | 10 AR. |
| 148. | Pfalzgraf Rupert I. 10 eins. amberger heller mit kopf. | 10 AR. |
| 149. | Pfalzgraf Rupert II sulzbacher pfenn. | AR. |
| 150. | Pfalzgraf Rupert II 4 amberger pfenn. | 4 AR. |
| 151. | Pfalzgraf Rupert III 2 pfenn. mit löwe u. kopf. | 2 AR. |
| 152. | Pfalzgraf Rupert III sulzbacher pf. | AR. |
| 153. | Pfalzgraf Rupert III 4 amberger pf. | 4 AR. |
| 154. | Pfalzgraf Rupert III 4 amberger pf. | 4 AR. |
| 155. | Johann II v. Wertheim. 5 pfenn. | 5 AR. |
| 156. | Eberhard v. Wertheim 10 pfenn. | 10 AR. |
| 157. | Gerhard v. Würzburg. 5 pfenn. | 5 AR. |

Von Herrn A. Hess in Frankfurt a/Main. (4489,15 mk.)

| | | |
|---|---|---|
| 158. | Herford. Thaler 1638 | AR. |
| 159. | Reiner v. Corvey u. Dadl Höxter. Thaler o.j. | AR. |
| 160. | Pfalzgraf Ruprecht Heidelberger turnosgr. | AR. |
| 161. | Riga. 1526. | AR. |
| 162. | Reval. 1533. | AR. |
| 163/164. | Sillelde | 2 AR. |
| 165. | Sillelde. verwilderter pfennig. | AR. |
| 166. | Cnut rex in Danorum | AR. |
| 167. | Cnut rex Denort | AR. |
| 168. | Hardhecnut v. Dänemark | 2 AR. |
| 169. | Jaromir v. Böhmen. 2 den. mit dem Bilde Christi. (davon 1 ausgebr.) | 2 AR. |
| 170. | Fulda. | AR. |
| 171/172. | Minden. Dbg. 731/729. | 2 AR. |
| 173. | Prüm. (Christuskopf-kreuz) | AR. |
| 174/182. | 9 unbestimmte deutsche denare. | 9 AR. |
| 183/184. | 2 mehrer Denare nach carolingischem Monogramm. | 2 AR. |
| 185. | Adalbero I v. Metz. | AR |
| 186. | Dietrich II v. Metz. obol. | AR. |
| 187. | Dietrich v. Verdun. obol. | AR. |
| 188. | ~~Erfurt. Lupold~~. Hersfeld. | AR. |
| 189. | Turin. | AR. |
| 190. | Denar mit der Aufschrift: DEXTERA DEI auf beiden Seiten. | AR. |
| 191. | niederdeutsche (Stade?) Nachprägung eines Ethelredpf. (327/328) | AR. |

1. Teil: 119: 135/1892 (Archiv)

Auswahl aus dem funde von Ladinoje Pole.

192. Remiremont. AR.
193. Celles. Heinrich III. AR.
194/195. Mons. Reinhard V v. Hennegau. Denar u. Obol. 2AR.
196. Emmigheim. Ekbert II. AR.
197/199. Cincy. 3 Denare. 3AR.
200/202. Sezelo v. Lothringen. 3 Denare. 3AR.
203. Konrad v. Utrecht. AR.
204. Richard I v. Verdun (?) AR.
205/206. Maastricht. 2 Denare 2AR.
207. Goslar. Heinrich. (die heiligen Jud. u. Sim; Kreuz) AR.
208/211. 4 unbestimmte niederländische Denare 4AR.
212/214. 3 unbestimmte westfälische Denare 3AR.
214.a Sonst. Denar. AR.

Auswahl aus dem Funde von Ladinoje Pole.

Durch Dr. H. Nützel freihändig gekauft. (35 M.) 1737/94.

215. Abbaside el-Mamûn. Ispahân 201 d.H. AR
216. Abbaside el-Muʿtamid Or[illegible] 256 d.H. AR
217. Abbasidische Prägung aus Balch. Kf. للستين (Bruchstück) AR
218. Saffaride Sebkerî. Fâris. 298 d.H. AR
219. Samanide Naṣr II. Enderâba. 303 d.H. AR
220. — Samarkand. 316 d.H. AR
221. Samanidische Prägung mit احمد بن محمد (Balch 292 d.H.?) (Bruchstück) AR
222. Barbarische Nachahmung einer Samaniden Münze AR

Aus einem pommerschen Funde.

223/225 3 Silbermünzen aus Terîm (Südarabien). 1270 d.H. 14,1 gr. 3AR.
226/227 2 Kupfermünzen aus Terîm. 1258 d.H. 2Æ.

Von dem Reisenden Hrn. L. Hirsch in Terîm erworben.

Aus der ägyptischen Abtheilung dem Münzcabinet überwiesen. no. 1876/94.

228. Elf ägyptische Glasgewichte 11 Glas
229. Alexandrinische Bronzemünze (Hadrian oder Antoninus), gefunden beim grossen Sphinx (Samml. Lepsius) zu den Doubletten gelegt. Æ.

Mit Genehmigung Sr. Excellenz des H. Cultusministers Dr. Bosse
von Herrn A. Weyl eingetauscht gegen 8 ital. u. franz. Bronzemed.
die auf der letzten Auction die Limiten nicht erreicht haben.

230. Schwedisches Papiergeld. 10 Sch. 1804; 12 Sch. 1849; 2 Sch. 1849; 30 Sch. 1852. 4P.
231. Türkischer Papiergeld. 2 St. 2P.
232. Constantinopeler Privatpapiergeld. 8 St. 8P.
234. 39 venedianische Kupfermarken. 39Æ.
aus der Weyl'schen Auction 127:
235. moneta nova argentea d i l (ilsheim) a. 1467 AR.
236. Anton Günther v. Oldenburg. 24 Stüver. klippe. AR.
237. Wezilo v. Mainz. Denar. AR.
238. Reval. 1538. AR.
239. Maria v. Jever. 1570. brabanter Thaler. AR.
aus der Weyl'schen auction 129:

240. Friedrich W[illegible]
aus der Weyl
241. Valens.
aus der Weyl
242. Bar. Recher[illegible]
243. Emden un[illegible]
244. Hohenlohe.
245. Julius fried[illegible]
246. Hohenlohe
247. Speier. Hein[illegible]
aus der Wey[illegible]
248. Wolfgang W[illegible]
249. Freiburg im[illegible]
250. Worms. 162[illegible]
251. Worms. 162[illegible]
aus der num[illegible]
252. Siselbert v.
253. Waldeck.
254. Braunschw[illegible]
255. Joh. Phil. fri[illegible]
256. Joh. friedric[illegible]
aus der num[illegible]
257. Goslar. 3 ba[illegible]
258. Goslar. bra[illegible]
259. Bracteat v[illegible]
260. Anton Günth[illegible]
261. Delft. Arme[illegible]
262. fleischmark[illegible]
aus der num[illegible]
263. Johann Geo[illegible]
aus der num[illegible]
264. Regenstein.
265. Wilhelm v. [illegible]
266. Hamburg
267. Brena. denar
268. Simborn. 18[illegible]
aus der num[illegible]
269. Hamburg.
270. K. de la Croi[illegible]

| | | |
|---|---|---|
| AR. | 240. Friedrich Wilhelm, d. grosse Kurfürst. einseitige Bleimedaille. | Pl. |
| AR. | aus der Weyl'schen auction 130: | |
| 2AR. | 241. Valens. | AE. |
| AR. | aus der Weyl'schen auction 131: | |
| 3AR. | 242. Bar. Rechenpfennige. o.J. 1682. 1690. | 3AE. |
| 3AR. | 243. Emden unter hamburger Herrschaft. | AR. |
| AR. | 244. Hohenlohe. 1615. viertelthaler. | AR. |
| AR. | 245. Julius friedrich v. Würtemberg. 1623. 60 kreuzer. | AR. |
| 2AR. | 246. Hohenlohe. 24 kreuzer. kippermz. | AR. |
| AR. | 247. Speier. Heinrich III denar. | AR. |
| 4AR. | aus der Weyl'schen auction 132: | |
| 3AR. AR. | 248. Wolfgang Philipp v. Braunschweig. 1594. dickthaler. | AR. |
| | 249. Freiburg im Breisgau. 1565. 30 kreuzer. | AR. |
| | 250. Worms. 1622. Thaler. | AR. |
| AR | 251. Worms. 1622. 12 kreuzer. | AR. |
| AR | aus der num. corr. 107: | |
| AR | 252. Siselbert v. Babenburg. Schwaren. | AR. |
| AR | 253. Waldeck. 12 kreuzer kipper. | AR. |
| AR | 254. Braunschweig. 5 kippergroschen. | 5AR. |
| AR | 255. Joh. Phil. friedr. Joh. Wilh. v. Sachsen. kipper. MZ; 12 kreuzer | 2AR. |
| AR | 256. Joh. friedrich v. Würtemberg. 1622. viergroschner. | AR. |
| AR | aus der num. corr. 116: | |
| 3AR | 257. Goslar. 3 bracteaten des mödesser fundes. | 3AR. |
| 2Æ. | 258. Goslar. bracteat des 13. jhrdt. obol. | AR. |
| | 259. Bracteat vom goslarer typus. | AR. |
| | 260. Anton Günther v. Oldenburg. thaler o.J.; escalin o.J.; 1/4 mark o.J.; grot. | 4AR. |
| 11 Glas | 261. Delfzl. Armenpfennig 1543. | AE. |
| Æ. | 262. fleischmarke 3 kr. | AE. |
| | aus der num. corr. 123: | |
| | 263. Johann Georg v. Sachsen. 1622. Groschen. 3zl. | 3AR. |
| | aus der num. corr. 127: | |
| | 264. Regenstein. friedr. Wilh. 2/3 thaler 1676. | AR. |
| 4P. | 265. Wilhelm v. Lüneburg } Bracteaten des fundes v. Hohenvolkskien. | AR. |
| 2P. | 266. Hamburg } | AR. |
| 8P. | 267. Brena. denar. | AR. |
| 39Æ. | 268. Simborn. 1803. ducat. silberabschlag. | AR. |
| | aus der num. corr. 139: | |
| AR. | 269. Hamburg. 1622. Sechsling. | AR. |
| AR. | | |
| AR. | Geschenk Sr. Excellenz d. H. Staats- u. Cultusministers Dr. Bosse. | |
| AR. | 270. K. de la Croix. Unterstaatssecr. im Cultusm. Bronceplatte mit Reliefporträt. | |
| AR. | | |

Von H. K. Preiss. (1874/94) 20 mrk.

271. Mühlheim. Goldgulden. (St. Johannes bapt; Reichsapfel) — AV.

Von H. stud. phil. J. Hirsch.

272. Probus. temporum felicitas. — AR.
273. Aurelian. providentia — AR.

Geschenk des Hrn General-Major M. G. Clerk

274 Corcyra. Kopf des jugendl. Dionysos, Rs. Pegasos r., unten AS — AR.

Geschenk der Königl. Eisenbahn-Direction zu Berlin
durch Vermittlung der Direction d. Kgl. geologischen Landesanstalt
und Bergakademie zu Berlin: fund von der Strecke Goldberg-Merzdorf. (2053/94.)

275. August d. jüngere Herzog v. Br. L. 1621. kippergr. — AR.
276. Wilhelm v. Harburg Herzog v. Br. L. 1620. kippergr. — AR.
276a. Ernst H. v. Br. L. 1555 dreier — AV.
277. Friedrich Ulrich Herzog v. Br. L. 29 kippergr. — 29 AR.
278. Hameln. 1620 kippergr. — AR.
279. Hildesheim. Stadt. 1620 kippergr. — AR.
280. Goslar. 3 kippergr. — 3 AR.
281. Ernst v. Schaumburg Pinneberg. 3 kippergr. — 3 AR.
282 ~~Ostfriesland~~ Johann v. Rietberg. 1620 kippergr. — AR.
283. Simon v. Lippe. 1620 kippergr. — AR.
284. Corvey. kippergr. — AR.
284a. Regenstein. 2 hälfte d. 16. Jhrh. — AR.
285. Christ. Aug. Knd. Ludw. v. Anhalt. kippergr. — AR.
286. Christ. Wilhelm v. Magdeburg. 2 kippergr. — 2 AR.
287. Wolfgang Georg v. Stolberg. 1617 kippergr. — AR.
288. Johann Ludwig v. Nassau Wiesbaden Idstein. 1594. — AR.
289. Ernst Bischof v. Hildesheim. 1600 groschen. — AR.
290. Stolberg. 11 dreier — 11 AR.
291. Brandenburg. 11 dreier. — 11 AR.
292. Schwarzburg. 2 dreier. — 2 AR.
293. Magdeburg. Stadt. Dreier. — AR.
293a. Wilhelm v. Henneberg. 1555 — AR.
294. Oesterreich. 11 dreier — 11 AR.
295. Sachsen. 48 dreier. — 48 AR.
296. Burggr. Nürnberg. 2 dreier. — 2 AR.
297. Regensburg. 3 dreier. — 3 AR.
298. Hessen. 2 ~~dreier~~ IV heller. 1602, 1606. — 2 AR.
299. Schweidnitz. 2 groschen — 2 AR.
300. Polen. Kasimir. Albert. Alexander. 5 groschen. — 5 AR.
301. Schaffhausen — AR.
302. Böhmen. 14 pfennige mit Löwen. — 14 AR.
303. Ferdinand v. Oesterr. pfennig — AR.
304. ~~Leopold~~ Ludwig I v. ~~Oesterr.~~ Ung. böhm. pfennig. — AR.

305. Öttingen. 3
306. Regensburg
307. Pfalz. 7 schu
308. Stolberg. s
309. ~~Stolberg~~ Salm Chur. 3 s
310. Trier. 7 schü
311. Salzburg. ein
312. Worms. 2 schü
313. 21 unbestimm
314. Riga. Sigism
315. 6 unbestimm
316. zweiseitiger
317 Caligula
318 Caraca
319 Licinius
320. Münster. ob
321. Burchard v.
322. Melchior v.
323. Bernhard V
324. Saracho v.
325. Corvey. de
326. Johann v.
327. Dietrich v.
328. Wilhelm II
329. Reinald v.
330. Reinald v.
331. Reinald v.
332. Godfried III
333. Meer. dena
334. Wezilo v. M
335. Christian I
336. Speier. He
337. Heinrich I v.
338. Ruprecht v.
339. Max Fugger
340. Passau. 4
341. Baiern. 2

305. Öttingen. 3 heller. — 3 M.
306. Regensburg. 3 heller. — 3 M.
307. Salz. 7 schüsselheller. — 7 M.
308. Stolberg. schüsselheller. — M.
309. ~~Stolberg~~ Falkenstein Chur. 3 schüsselheller. — 3 M.
310. Trier. 7 schüsselheller. — 7 M.
311. Salzburg. einseitiger heller. — M.
312. Worms 2 schüsselheller. — 2 M.
313. 21 unbestimmte schüsselheller. — 21 M.
314. Riga. Sigismund 3 gr. — 3 M.
315. 6 unbestimmte Dreier. — 6 M.
316. zweiseitiger Heller mit Adler u. Patriarchenkreuz 1592. Frankfurt. — M.

Geschenk des Herrn Ad. Weyl in Berlin.

317 Caligula, hybrid — Æ
318 Caracalla Rs. Pontif. Tr. P. .... Schiff nach l. — Æ
319 Licinius pater Rs. D. N. Licini Aug. Vot. XX — Æ

Von H. A. Hess Nachf. in Frankfurt (aus der Sammlung Farina) (zu nr. 158–214 gehörend)

320. Münster. obol. (15 m.) — M.
321. Burchard v. Münster. denar (150 m.) — M.
322. Melchior v. Osnabrück. 3 denare (10 m.) — 3 M.
323. Bernhard V v. Paderborn. denar des Lasbruper fundes (35 m.) — M.
324. Saracho v. Corvey. denar (150 m.) — M.
325. Corvey. denar m. I. COLONIA (30 m.) — M.
326. Johann v. Cleve. floren v. Büderich (200 m.) — M.
327. Diedrich v. Dinkelacken. 3 denare (15 m.) — 3 M.
328. Wilhelm II v. Jülich. rosengroschen v. Jülich (50 m.) — M.
329. Reinald v. Jülich. ½ geldr. goldgulden. (125 m.) — M.
330. Reinald v. Jülich. Groschen v. Dülken (15 m.) — M.
331. Reinald v. Jülich ¼ jülicher groschen (20 m.) — M.
332. Godfried III v. Heimberg. Groschen v. Monnef (100 m.) — M.
333. Meer. denar (20 m.) — M.
334. Werilo v. Mainz. denar (8 m.) — M.
335. Christian I v. Mainz. denar (35 m.) — M.
336. Speier. Heinrich III. denar m. SC. TRINITAS. (8 m.) — M.
337. Heinrich I v. Speier. denar (10 m.) — M.
338. Ruprecht v. Nassau. floren (300 m.) — M.

5 Juli. Von Herrn V. Kull in München. (2480/94) (17,40 mk.)

339. Max Fugger. ¼24 thaler. — M.
340. Passau. 4 denare mit dem Wolf. — 4 M.
341. Baiern. 2 denare mit Reiter — 2 M.

Kgl. Landrathamt in Alfeld. (2402/94) 80 mrk.

342. Hannover. Mariengroschen 1537. 1539. 1542. 1541. 4 M.
343. Goslar Mariengroschen. 1580. 1538. 2 M.
344. Christoph Erzb. v. Bremen. groschen 1521. M.
345. Erich I v. Braunschweig Lüneburg. Mariengroschen 1536. M.
346. Braunschweig. Mariengroschen 1532. 1533. 1534. 1535. 4 M.
347. Hildesheim. Kreuzer 2st. 2 M.
348. Hildesheim. Kohlpfennig. M.
349. Paderborn. schilling M.
350. Friedrich v. Schleswig Holstein König v. Dänemark. M.
351. Joh. friedr. v. Sachsen u. Philipp v. Hessen. halber schmalkaldischer Bundesthaler. 1544. M.

Von H. Jeruslan Portugaloff aus Tiflis. (2318/94) 70 Mark.

352. Dinar des Samaniden Ismaïl ibn Ahmed. gepr. in esh-Shâsh im J. 289 d. H. (Unicum) N
353. Saffaride Amr ibn el-Laith, Naisabur, 284 d. H. R
354. Hulaguide Abû Sâïd; Bâibird, 733 d. H. R
355. Efsharide Nâdir Shah von Persien; Kengé, 1155 d. H. R
356. ~~Abbas. Statthalter~~ Tahiride Tâhir ibn el-Husain; Merw, 207 d. H. Æ
357. Fils aus Chui vom J. 1189 Æ
358. Fils eines Emirs Ismaïl ibn Ibrahim mit dem Bilde Christi Æ
359. Fils aus Bâkû (hulaguidisch?) Æ
360. Byzantinischer Goldsolidus von Michael VIII. N

Von H. Mihran Siuddjian aus Paris. (2458/94). 370 Mark.

361. Dinar des Abbasiden el-Mutawakkil, el-Muhammedija, 234 d. H. (tahiridisch?) N
362. Ebenes vom Jahre 245 d. H. (tahiridisch?) N
363. Dinar des Abbasiden el-Mutasim billah; Medinet es-Salâm, 224 d. H. N
364. Dinar des abbasid. Statthalters es-Serî; Misr, 201 d. H. N
365. Monde Maced. Silen r. stehend neben Esel, Rs. [M]ENΔAION Rabe r. R
366. Heraclea Maced. Heraklerskopf r. Rs. HPAK um ein vierfach geteiltes Quadrat R
367. Ceretapa Phrygg. Antoninus Pius Rs. Herakles l. stehend Æ
368. Probus Rs. VIRTVS AVGVSTI Mars r. ausschreitend, i. A. II Æ

Geschenk des Hrn Gottfried Conze, Langenberg, Rheinl.

369
370 } Barbarische Nachahmungen der Drachme von Massilia, gefunden in der Nähe von Como. 3 R.
371

Geschenk des Herrn Dr. H. Dressel.

372. Argentinien. 1891. 2 centavos. Æ.
373/374. Frankreich. 10 centimes. 1890. 1892. 2 Æ.
375/376. Frankreich. 5 centimes. 1885. 1894. 2 Æ.

377. 23 lippisch
378. Bronzemed
379 239 böhm
380 Corvey,
12 Sept.
381 Vier Map
Zwei "
Zwei Ab
4 Oct.
382. Wilhelm H
383. Wenzel v.
384. Eduard III
385. Eduard III
386. Eduard III
387. Johann v.
388. Johann Bis
389. Richard II
390. Philipp VI
391. Karl V. v.
392 Theodosius
Der Kaiser
mit Valen
393. Medaille auf
394. Medaille au
395. Frankreich.

Geschenk des Herrn Gymnasialdirektors Dr. Jordan in Lemgo.

377. 23 lippische Kupfermünzen aus dem 19. u. der 1ten Hälfte des 18 Jhdts. 23 Æ.

Geschenk des Senats der Stadt Hamburg.

378. Bronzemedaille zum Gedächtniss der Eroberung von Kitzebüttel. Æ.

Von der Direction der kgl. geolog. Landesanstalt u. Bergakademie. Geschenk.

379 239 böhmische Groschen (zu den Dubletten gelegt). (vrgl. 439/95) R.

Geschenk des Herrn Kohlmann in Wehrden a/Weser, Kreis Höxter.

380 Corvey, Abt Theodor, Conjunctur von Brabeck, 4 Pfennig 1787. Æ

12 Sept. Vermächtniss des Hrn. Adolf Meyer in Berlin.

381 Vier Mappen mit Autographen von Numismatikern
Zwei " " Druckportraits " " "
Zwei Albums mit Photographien " " "

Von dem Reichs-Postmuseum zur dauernden Aufbewahrung unter Vorbehalt des Eigentumsrechtes überwiesen.

4 Oct.

382. Wilhelm Herzog v. Geldern. Goldgulden mit dem Löwenschilde im Achtpasse. A.
383. Wenzel u. Johanna v. Brabant. Maestrichter Goldgulden mit dem H. Servatius. A.

Von dem Reichspostmuseum gekauft. Auswahl

384. Eduard III v. England. 16 Nobles. aus dem 16 A.
385. Eduard III v. England. 2 Halbnobles. Funde 2 A.
386. Eduard III v. England. 1 Viertelnoble vom Grundstücke A.
387. Johann v. Braband. 1 Mouton d'or. des Neubaues A.
388. Johann Bischof v. Lüttich. 1 grand mouton d'or. des Kaiserl. Postamts A.
389. Richard III v. England. Noble. in Köln a. Rh. A.
390. Philipp VI v. Frankreich. Royal d'or. an den ~~dem ehemaligen~~ A.
391. Karl V v. Frankreich. 2 francs à pied. Dominikanerkloster 2 A.

Geschenk des Hrn James Simon. (3477/94)

392 Theodosius II. Brustb. m. Helm, Schild u. Lanze v. vorn. Rs FELICITER NVBTIIS Der Kaiser zwischen Valentinian III u. Licinia Eudoxia (Hochzeit des Todter des Kaisers mit Valentinian). Unicum, inedit. A.

Geschenk der City of London.

393. Medaille auf die Anwesenheit des dänischen Königspaares in London im Jahre 1893. Æ.

Geschenk der City of London.

394. Medaille auf die Vermählung des Herzogs von York am 6 Juli 1893. Æ.

Spink & Son in London. (3029/94) 1,6 Schill.

395. Frankreich. 1720. 10 Livres Tournois. (John Law.) Pap.

Commersche Gesellschaft für Alterthumskunde in Stettin. (2683/94) 250 mrk.

396. Jaroslaw Grossfürst v. Kiew. R.
397. Otto I u. Adelheid. 11 pf. mit Kirche und Kreuz. 1 br. 12 R.
398. Otto I u. Adelheid. pf. mit Kopf und Kreuz. R.
399. Andernach. 3 ottonische kölner pf. mit dem Dreieinigkeitszeichen. 3 R.
400. Lüneburg. Dbg. 590. 4 nachpr. 4 R.
401. Huy. Dbg. 230. 2 pf. 2 R.
402. Köln. Karl. R.
403. Verdun. Dbg. 91. b. R.
404. Osnabrück. kölner pf. mit kreuz ? R.
405. Dortmund. Dbg. 743. R.
406. Dortmund. IMPERATOR R.
407. Köln. 2 ottonische pf. nachpr. 2 R.
408. Brügge. vgl. Dbg. 1365. 3 pf. 3 R.
409. Balduin von Flandern. Dbg. 1366. 4 pf. 4 R.
410. Hildesheim. Dbg. 714. R.
411. Bernhard v. Sachsen. Dbg. 587 mit rückl. Umschr. 2 pf. 2 R.
412. Bernhard v. Sachsen. Kopf, gr. kreuz. R.
413. Mainz. 3 ottonische pf. 3 R.
414. Mainz. Dbg. 787. R.
415. Mainz. Dbg. 801. R.
416. Deventer. Dbg. 566. R.
417. Gräfin Adela. Beischlag zu Dbg. 560 ? R.
418. Erfurt. Bardo. R.
419. Breisach. Dbg. 905. R.
420. Mainz. Dbg. 788. R.
421. OTTO GRA DI REX R.
422. sog. Wendenpf. R.
423. barb. Nachahmungen der Otto-Adelheidpf. 2 br. 2 R.
424. Ethelred II v. England. barb. nachpr. br. R.
425. Boleslaus III v. Böhmen. br. R.
426. Jaromar v. Böhmen. 2 br. 2 R.
427. 2 ungeprägte Schrötlinge. 2 R.
428. Kilianspf. Würzburg ? br. R.
429. unbest. franz. pf. br. R.
430. 15 barbarische pf. 15 R.
431. Abbaside er-Râdi-billah, el-Ahwâz, 325 d. H. R
432. Merwanide Mumakhid-eddaula abû Mansûr, 394 d. H. R
433. Okatlide Husâm-eddaula (Bruchstück) R
434. Unbestimmter Samanide (Bruchstück) R

Auswahl aus dem Funde von Daber.

Herr Oberlehrer Dr. Kirmis in Neumünster. (3813/94) 45 mrk.

435. unbestimmter niederelbischer Denar mit dem Adler des Evangelisten Johannes und dem Kopfe Karls d. Gr. R.
436. 33 niederelbische Agrippiner. 33 R.

437. Kaiserslautern
438. Worms. 5
439. " 1
440. " 1
441. " 3
442. " 4
443. Metz. Bern
444. " Kon
445. " Joha
446. Trier. Die
447. 2 unbestimm
448. Wenzel v.
449. Wilhelm I
450. Johann B
451. Johann He
452. Eduard III
453. "
454 "
455. ~~Eduard II~~
456. Karl V v.
457. Philipp VI
458 Richard v.
459. Karl v. Olmü
460. "
461. Wolfgang v. O
462. Karl v. Olmü
463. Friedrich v. B
464. Franz Ludwig
465. "
466. Böhmen. Leo
467. " Kar
468. " "
469. " Mar
470. Tyrol. Leopo
471. " Karl
472. " Mari

250 mk.

Herr A. Gotthold in Kaiserslautern (2148/1894) 60 mk.

| | | | |
|---|---|---|---|
| A. | 437. | Kaiserslautern. 7 bracteaten | 7 A. |
| 12 A. | 438. | Worms. 5 bracteaten. bischof mit pedum u. buch. | 5 A. |
| A. | 439. | " 1 bract. bischof mit pedum in d. l. u. segnender r. | A. |
| 3 A. | 440. | " 1 bract. bischof mit pedum u. kreuzstab. | A. |
| 4 A. | 441. | " 3 bract. kreuz mit figuren in den winkeln | 3 A. |
| 2 A. | 442. | " 4 bract. breites kreuz mit stern in der durchbr. mitte | 4 A. |
| A. | 443. | Metz. Bertram. 1 denar | A. |
| A. | 444. | " Konrad 2 denare | 2 A. |
| A. | 445. | " Johann. 10 denare | 10 A. |
| A. | 446. | Trier. Diedrich II. 1 dn. dreithürmige kirche | A. |
| A. | 447. | 2 unbestimmte bischofsden. | 2 A. |

Auswahl aus dem funde vom Landsthul.

Von dem Reichspostmuseum unter Vorbehalt des Eigenthumsrechtes dauernd zur Aufbewahrung übergeben. (1839/94)

| | | | |
|---|---|---|---|
| 2 A. | 448. | Wenzel u. Johanna v. Brabant. Maestrichter Goldgulden mit S. Servatius. | N. |
| 3 A. | 449. | Wilhelm I v. Geldern. Goldgulden. | N. |
| 4 A. | | | |
| A. | | | |
| A. | | | |
| 2 A. | | | |
| 3 A. | | | |
| 4 A. | | | |
| A. | | | |
| 2 A. | | | |
| A. | | | |
| A. | | | |
|

| | | |
|---|---|---|
| 473. | Steyermark. Leopold II. 2 XV kr. 1694. 1695. | 2 AR. |
| 474. | " Maria Theresia. 1 VI kr. 1744. | AR. |
| 475. | Kärnthen. Leopold II. 1 XV kr. 1693. | AR. |
| 476. | " " 2 VI kr. 1670. 1673. | 2 AR. |
| 477. | Österreich. Franz I. 6 XVII kr. 1747. 1747. 1748. 1751. 1760. 1762. | 6 AR. |
| 478. | " Maria Theresia. 3 XVII kr. 1751. 1762. 1762. | 3 AR. |
| 479. | " Leopold II 6 XV kr. 1685. 1694. 1694. 1694. 1694. 1696. | 6 AR. |
| 480. | " Joseph I. 1 VI kr. 1706. | AR. |
| 481. | Tyrol. Joseph I. 1 VI kr. 1711. | AR. |
| 482. | Österreich. Leopold II. 13 VI kr. 1672. 1673. 1674. 1674. 1676. 1676. 1677. 1680. 1681. 1684. 1687. 1688. 1693. | 13 AR. |
| 483. | Sylvius friedrich v. Würtemberg-Öls. XV kr. 1694. | AR. |
| 484. | Karl friedrich v. Würtemberg-Öls. 3 VI kr. 1713. 1713. 1714. | 3 AR. |
| 485. | Christian v. Würtemberg-Öls. VI kr. 1679. | AR. |

Auswahl aus dem funde von Miedar.

Herr J. Neustätter in Wien. (2356/94) 9 mrk.

| | | |
|---|---|---|
| 486. | 10 Salzburger pfennige. | 10 AR. |
| 487. | 3 Würzburger dreier. 1625. 1725. 1763. | 3 AR. |
| 488. | Hohenlohe. 2½ kreuzer. 1774. | AR. |
| 489. | Aquileja. Bertoldus. | AR. |
| 490. | Deutscher Orden (Mergentheim) heller 1596. | AR. |
| 491. | Kärnthen. 1634 pf. | AR. |
| 492. | Steyermark. 1634 pf. | AR. |
| 493. | Bisthum Regensburg. 2 pf. d. 13ten Jhrdt. | 2 AR. |
| 494. | Regensburg. 2 pf. 1642. 1655. | 2 AR. |
| 495. | Hannover. Georg I. pf. 1723. | AR. |
| 496. | Braunschweig. Pf. 1712. | AR. |
| 497. | Böhmen. 2 pf. 1723. 1724. | 2 AR. |
| 498. | Baiern. ½ pf. 1758. | AR. |
| 499. | Oesterreich. 2 pf. 1720. 1767 (adlersch. bindensch. kreuzsch.) | 2 AR. |
| 500. | Oesterreich. heller. 1711. (doppeladler) | AR. |

Herr M. Wohl in Berlin. (2424/94) 25 mrk.

| | | |
|---|---|---|
| 501. | Oesterreich. 1 VI kreuzer. 1692 | AR. |
| 502. | " 28 dreier 1697(2) 1696 (5) 1695 (3) 1694 (5) 1693 (3) 1688. 1682. 1681. 1679. 1673. 1671. 1670 (2) 1669 (2) | 28 AR. |
| 503. | " 15 kreuzer 1636. 1676. 1695 (3) 1697 (2) 1698 (6) 1699 (2) 1701. | 15 AR. |
| 504. | Würtemberg Öls. 11 dreier. 1699. 1698. 1697 (2) 1696 (3) 1695. 1680 (3) ~~1677~~. | 11 AR. |
| 505. | " 3 kreuzer 1683. 1682. 1680. | 3 AR. |
| 506. | Franz Ludwig v. Breslau. VI kreuzer 1693. | AR. |
| 507. | Friedrich v. Breslau. 3 kreuzer 1680. 1681 (2) | 3 AR. |
| 508. | Salzburg. ½. 1681. | AR. |
| 509. | Würtemberg. 1640. | AR. |
| 510. | Liegnitz-Brieg. pf. 1670. | AR. |
| 511. | Schlesien ½. 1677. | AR. |
| 512. | Olmütz ½ 1682. | AR. |

Von Hrn. Prof. Dr. Socin (für Hrn. Dr. Sandrecki in Jerusalem) in Leipzig.

| | | |
|---|---|---|
| 513. | Aelia Capitolina, Commodus Rf Kopf der Stadtgöttin | Æ. |
| 514 | Claudius Gothicus Rf IVVENTVS AVG Stehender Hercules. Syrische Fabrik, genau der der Denare des Vaballath ähnlich, bei dem auch diese Rückseite erscheint. | Bill. |

Von Herrn M. Livadjan aus Paris

| | | |
|---|---|---|
| 515 | L. Verus Rf TR POT COS II die beiden Kaiser auf d. Erhöhung sitzend etc | Æ I. |
| 516 | Quietus Rf AEQVITAS AVGG Steh. Aequitas | Bil. |

Von Hrn P. Stettiner aus Rom

| | | |
|---|---|---|
| 517 | Sabina Rf Stehende Venus Victrix | AR |

Von Hrn G. Sangiorgi aus Rom

| | | |
|---|---|---|
| 518 | Antonius u. Augustus, Kopf auf jeder Seite. Cohen p. 50 Nr. 10 | AR |
| 519 | Augustus. Kopf des Jupiter Ammon Rf Steh. Victoria. Coh 125. | AR |
| 520 | " Rf. SIGNIS PARTHICIS RECEPTIS in drei Zeilen | AR. |

Von Frau v. Prosoroff in Sympheropol, Krim (111 M. 90)

| | | |
|---|---|---|
| 521 | Cercinitis. Sitzende Figur Rf EPMA Pferd. | Æ 4½ |
| 522 | Chersonesus Taurica. Artemis im Zweigespann Rf Laufender Panther m. Thyrsus ΠΑΧΕΡ | Æ 3. |
| 523 | " Amphora Rf ΧΕΡ Keule im Kranz | Æ. 2 |
| 524 | " Weibl. Kopf Rf ΧΕΡ Stör. | Æ ¾ |
| 525 – 534 | " Löwenkopf Rf Stern, z. Th. mit ΧΕΡ, z. Th. ohne Aufschr. | 10 Æ. 1–2 |

Von derselben. (90 Rubel)

| | | |
|---|---|---|
| 535 | Chersonesus. Knieende Artemis Rf ΑΙΣΧΙ Greif. | Æ. 5. |
| 536 | " Artemis in d. Quadriga Rf Knieender Krieger | Æ. 4½ |
| 537 | " Doppelkopf d. Artemis u. d. Herakles Rf Löwe und Stier. | Æ. 2½ |
| 538 | " Artemiskopf l. Rf Keule im Kranz | Æ. 2 |
| 539 | " Artemiskopf r. Rf Keule im Kranz | Æ 2 |
| 540 | " Artemiskopf l. Rf Keule und Fisch. | Æ. 1 |
| 541 | " Artemiskopf mit hohem Diadem Rf Delphin oder Fisch und Keule | Æ 1½ |
| 542 | " Stierkopf mit Tänien v. vorn Rf Bogen und Keule | Æ. 1½ |
| 543 | " Delphin, darunter kurzer Speer Rf Keule | Æ. 1½ |
| 544 | " Amphora Rf Keule im Kranz | Æ. 2 |
| 545 | " dsgl | Æ 2 |
| 546 | " Sitzender Adler l. Rf ΧΕΡ (sieht wie ΚΕΡ aus) Stehende Ziege l | Æ 2 |
| 547 | Panticapaeum. Panskopf Rf Bogen im Köcher | Æ 2½ |
| 548 | Olbia Artemiskopf m. Kranz r. Rf Delphin | Æ 3 |
| 549 | Amastris. Aegis Rf Nike | Æ. 5 |
| 550 | Amisus dsgl. | Æ. 4½ |
| 551 | Rhescuporis V Königskopf Rf Kaiserkopf ΔΞΦ | Pat. 5. |
| 552 | Sinope Behelmter jugendl. Kopf. Rf Schwert | Æ. 4½ |

Geschenk d. Herrn Godfr. Conze in Langenberg.

553. unbest. elsasser Denar. — AR.

Von Hrn. Gymnas. Dir. Dr. Jordan in Lemgo im Tausch gegen 2 Dubletten, AR poln. Denar aus dem Musterniker Fund und Schilling Hochm. Albrechts v. 1515 (4139/94)

554 Lacedaemon. ~~Artemis~~ Apollo Kopf ΛΙΧΑΣ Rf Artemiskopf. — Æ.

Geschenk von Hrn. Adolf Weyl, Berlin.

555 Carteia. Kopf der Stadtgöttin Rf Neptun — Æ.

556 Caligula Rf Thronende Vesta, mit Gegenstempel des Tiberius (!) — Æ. II

557 Blei, wohl mittelitalisch. Pectenmuschel, oben zu den Seiten O O — Pl.

Geschenk des Hrn. Barthel in Frömstedt, Prov. Sachsen.

558 Holländischer Jeton mit Reiter (M. Curtius) und Löwe 1588. — Æ vergoldet.

Geschenk des Hrn. Landger. Rath a. D. Dannenberg.

559 Unbestimmte ~~sil~~ sicilische Kupfermünze — Æ.

(14/2. 95.) Geschenk des H. A. Weyl in Berlin.

560. Otto-Adelheidpf. — AR.

561. unbest. niederländischer pfennig. — AR.

Geschenk des Vereins zur Wiederherstellung und Ausschmückung der Marienburg.

562. Köln. Ludwig d. Kind. — AR.
563. Stade. Heinrich. Dbg. 1608. — AR.
564. Zürich. Ernst. Dbg. 1681. — AR.
565. Hammerstein — AR.
566. Remiremont. Dbg. 1400 Dbg. 1153. — 2 AR.
567. ~~Lüneburg~~ Hildesheim. Bernhard. Dbg. 585. — AR.
568. Mainz. Dbg. 802 — AR.
569. Nabburg. Dbg. 1121. — AR.
570. Strassburg. Heinrich II. Dbg. 920 — AR.
571. Dinant. Dbg. 171. 2 st. — 2 AR.
572. Maassgegend. Dbg. 1178. 3 st. (Maastricht) — 3 AR.
573. Flandern. Dbg. 145 — AR.
574. Maestricht. 2 st. Dbg. 244. — 2 AR.
575. Köln. Dbg. 331. 3 st. — 3 AR.
576. Köln. Dbg. 346. 2 st. — 2 AR.
577. Köln. wilde nachpr. 2 st. — 2 AR.
578. Andernach. (Kölner pf.) 2 st. — 2 AR.
579. Speier. Dbg. 836. 4 st. — 4 AR.

Auswahl aus dem Funde von Mgowo

580. ~~Speier~~ Mainz. Otto. Drei
581. Worms. Dbg
582. Otto I Adelh
583. Wendenpf.
584. Verdun. Dbg
585. Salzburg.
586 böhmen.
587. dänemark
588. Ethelred II
589. Cnut v. Eng
590. kufisch.

23/3

591 Gulden des fränkisch

30/3

592. Neapolis
593 Tarentum
594 Syracusa
595 Macedon
596 "
597 "
598 Athen
599 Cyme Ae
600 Smyrna
601. 602 Rho
603 Ptolema
604 Cyrene
605 Unbest. A
606 Zwei unbest.
607 Indischer
608. Ferdinand v.
609. Wilhelm II.
610. Kronprinz W.
611. Prinz Eitelfr
612. Prinz Adalb
613. Prinz Augus
614. Prinz Oskar
615. Moltke.
616. 9 Entwürfe
617. Haiti. zum
618. S. Domingo.

| | | | |
|---|---|---|---|
| 580. | ~~Speier~~ Mainz. Otto Dreieinigkeitszeichen im Giebel. | Auswahl aus dem Funde von Mgowo. | AR. |
| 581. | Worms. Dbg. 845. 1 st. u. 1 br. | | 2 AR. |
| 582. | Otto I Adelheid. 27 st. u. 2 br. | | 29 AR. |
| 583. | Wendenpf. 16 st. (Dbg. 1333 den. ob.; Dbg. 1330 ob. 9 den.; Dbg. 1347 4) | | 16 AR. |
| 584. | Verdun. Dbg. 97 obol | | AR. |
| 585. | Salzburg. Hartwig | | AR. |
| 586 | böhmen. 4 br. | | 4 AR. |
| 587. | dänemark 4 st. | | 4 AR. |
| 588. | Ethelred II v. England. 10 st. | | 10 AR. |
| 589. | Cnut v. England. 13 st. | | 13 AR. |
| 590. | kufisch. 1 br. | | AR. |

23/3 Geschenk des Hrn Siegfr. Hahlo (902/95).

591 Gulden des Grafen Gustav v. Sayn-Witgenstein 1676 mit Gegenstempel des fränkischen Kreises. AR.

30/3 Geschenk des Hrn Adolf Weyl.

| | | |
|---|---|---|
| 592. | Neapolis Camp. Apollokopf l. Rs. Lyra u. Omphalos ΝΕΩΠΟΛΙΤΩΝ | Æ |
| 593 | Tarentum, Athenakopf r. mit Scylla am Helm, Rs. ΤΑ Herakles den Löwen würg. | AR |
| 594 | Syracusae, Hiero II. Kopf der Persephone l. Rs. stossender Stier l, oben ΙΑ | Æ |
| 595 | Macedonia Philipp II Kopf l. Rs. Reiter r., unten Blitz | Æ |
| 596 | " Alexander III Kopf mit Binde r. Rs. Pferd r., unten ΗΡ | Æ |
| 597 | " Antigonus Gonatas Athenakopf r. Rs. Pan mit Tropaeum | Æ |
| 598 | Athen Athenakopf r. Rs. ΑΘΕ vier Mondsicheln. Obol | AR |
| 599 | Cyme Aeol. ΙΕΡΑ CΥΝΚΛΗΤΟC Rs. Ε CΥΝΦΕΡΟΝΤΟC ΚΥΜΑΙΩΝ Tyche l. stehend | Æ |
| 600 | Smyrna " Rs. CΜΥΡΓΝΕ ΕΠ ΠΩΛΛΙΑΝΟΥ | Æ |
| 601. 602 | Rhodus Weibl. Kopf r. Rs. Rose. Solkopf r. Rs. Rose | 2 Æ |
| 603 | Ptolemaeus I Soter Weibl. Kopf mit Elephantenfell r. Rs. Adler l. | Æ |
| 604 | Cyrene Ammonskopf r. Rs. Palme | Æ |
| 605 | Unbest. Arsacide Kopf l. Rs. Pferd l springend (Vologeses VI ?) | Æ |
| 606 | Zwei unbest. arabische Kupfermünzen a. al-Manbeǧ; unbest. Omajjade | 2 Æ |
| 607 | Indischer Siegelstempel | Æ |
| 608. | Ferdinand v. Bulgarien. ovale bronzemedaille. | Æ. |
| 609. | Wilhelm II. 1 Denkmünze in Aluminium | ~~Æ.~~ Alum. |
| 610. | Kronprinz Wilhelm. 2 Denkmünzen. | 2 Æ. |
| 611. | Prinz Eitelfriedrich. " | 2 Æ. |
| 612. | Prinz Adalbert. " | 2 Æ. |
| 613. | Prinz August Wilhelm. " | 2 Æ. |
| 614. | Prinz Oskar. " | 2 Æ. |
| 615. | Moltke. " | 2 Æ. |
| 616. | 9 Entwürfe für japanische Münzen von Held in Magdeburg | 9 Æ. |
| 617. | Haiti. 2 centimes 1889. | Æ. |
| 618. | S. Domingo. 10 cent. 1891. 5 cent. 1891. 1 cent 1889. centavo 1877. | 4 Æ. |

619. Spanien. Alfonso XIII. 1889. 50 cent. AR.
620. Denkmünze auf Kronstadt u. Toulon. AE.
621. Nordamerika. Besuch des Grafen v. Paris. Denkmünze. AE.
622. Praetoria. Landbaugenossenschaft. Preismedaille. AE.
623. Nordamerika. Spottmünze auf die Präsidentenwahl 1885. AE.
624. monument to the pilgrims AE.

## April 1895.

Von H. Gastwirth Roggenbau in Heide, Dithmarschen.

1. Lüneburg. Wittenpfennig. AR.
2. Hamburg. Wittenpfennig. AR.

Von Herrn Tochmann in Görlitz (10 M.)

3. Macedonia. ΑΛΕΞΑΝΔΡΟΥ Kopf mit Löwenfell r. Rs. KOINON MAKEΔONΩN BNEΩ u. i. T. EOC Æ
4. Justinus II et Sophia Rs. M, i. A. THEUP Æ

Von Herrn Fr. Tewes in Hannover.

5/6. Zwei Bronze Siegelstempel von Lippstadt 2 Æ.
7. Siegelstempel der Kaufleute von Goslar Æ.
8. Siegelstempel der Bäcker von Goslar Æ.
9. Siegelstempel des Georg von Wenden Æ.
10. Siegelstempel des Borchard in Eddigerode Æ.
11. Quedlinburg. Bracteat des Fundes v. Mödesse AR.
12. Wilhelm v. Lüneburg
13. Löwenpfennig } Fund v. Hohenvolkstein. AR.
14. Hamburg AR.
15. Herford. 1670. Æ.
16. Coesfeld. 1763. III heller Æ.
17. Bocholt. 1761. XXI heller Æ.
18. Dülken. 1622. VI heller. Æ.

Von Herrn Gerecke in Halberstadt.

19. Siegelstempel des „Sivert over dem Watere" (in Halberstadt gefunden.) Æ.

20. Siegelstem
21. "
22. "
23. "
24. "
25. "
26 "
27. "
28. "
29. "
30. "
31. "
32. "
33.
34. Stade. Udo
35. Stade. Heinr
36. Minzenberg
37. Minden. D
38. Duisburg.
39. Strassburg.
40. Erfurt.
41. Mainz.
42. Huy.
43. Deventer. 5
44. Speier. Hein
45. Köln. Otto
46. Köln. Pilig
47. Köln. Herm
48. Denar köl
49. Otto Adelhe
50. Ptolema
51. Sebaste
52 Creta
53. China.
54. "
55. Siegelstempe
56. "
57. "
58. "
59 "

### Von Herrn K. Jungfer in Berlin.

| | | | |
|---|---|---|---|
| 20. | Siegelstempel der Kürschner von Schönau. 1609 | | Æ. |
| 21. | " | der Seiler in Freiberg. 1636. | Æ. |
| 22. | " | der Kürschnergesellen zu Ulm 1608 | Æ. |
| 23. | " | der Schuster in St. Johann Ch. 1653. | Æ. |
| 24. | " | der Strumpfstricker in Hanau. | Æ. |
| 25. | " | der Schuster in Ledelsch. | AR. |
| 26 | " | Christoph v. Kienburg. | Æ. |
| 27. | " | der Gemeinde zu Cusa. | Æ. |
| 28. | " | Eb. Friedr. Chr. Ludw. Freiherr v. d. Keck Probst zu Levern. | Æ. |
| 29. | " | Commandant de la place de Koltz. | Æ. |
| 30. | " | Arns Brunne. | Æ. |
| 31. | " | Heidolf Archidiaconus von Troppau. | Æ. |
| 32. | " | S. dni. pois. principalis de lendenaria eps ciensis | Æ. |
| 33. | | comerini Lemberge | Æ. |
| 34. | Stade. Udo | | AR. |
| 35. | Stade. Heinrich. 2den. | | 2AR. |
| 36. | Minzenberg. Konrad II 2den. | | 2AR. |
| 37. | Minden. Denar mit den beiden Münzern | | AR. |
| 38. | Duisburg. Konrad II. | | AR. |
| 39. | Strassburg. Heinrich II. | | AR. |
| 40. | Erfurt. | | AR. |
| 41. | Mainz. | | AR. |
| 42. | Huy. | | AR. |
| 43. | Deventer. 5den. | | 5AR. |
| 44. | Speier. Heinrich III. Mariendpf. | | AR. |
| 45. | Köln. Otto III. | | AR. |
| 46. | Köln. Piligrim verwildert | | AR. |
| 47. | Köln. Hermann 2den. | | 2AR. |
| 48. | Denar kölner fabrik | | AR. |
| 49. | Otto Adelheidpf. barbarisirt | | AR. |
| 50. | Ptolemais Galil. Nero. Kopf l. | Rs. Pflüger mit 2 Stieren, 4 Feldzeichen | Æ |
| 51. | Sebaste Samar. Caracalla. | Brb. r. Rs. Hades die Persephone raubend | Æ |
| 52 | Creta. | Kopf des Titus mit Lorb. r. Rs. Artemis r. eilend | Æ |
| 53. | China. 15000 Schu (?) | | Æ. |
| 54. | " | Modell-Pu (?) 10000 Schu (?) | Æ. |

### Von Herrn T. Ready in London.

| | | | |
|---|---|---|---|
| 55. | Siegelstempel des Klosters Marie Nove ANC. (Doppelstempel) | | Æ. |
| 56. | " | der Pisaner auf Sardinien. | Æ. |
| 57. | " | des Klosters Cassandra | Æ. |
| 58. | " | der Predigermönche in Florenz. | Æ. |
| 59 | " | Daddi canonici S. Johis maioris. | Æ. |

60. Siegelstempel Capituli mariniaci — Æ.
61. " Matthaeus v. Casalaldi — Æ.
62. " Upiri Lamberti Diotepacule — Æ. 8–38 / 97

Von Herrn Hoffmann in Paris. 1. Teil der Photographiensammlung — pf 409/96, 8/97, 673/98

63. Siegelstempel der Stadt Andernach. — vente charvet no 1423 pl V 20 — AR.
64. " der Reichsabtei Elten. — " 1436 pl VI 23 — AR.
65. " der Marienkirche zu Senlis. — fort si usé (Charvet Senlis no 750/2) — Elfenbein.

Von Herrn Fröschl in Hamburg.

66. Speckstein-Modell. Hieronymus Holtzschuer. — falsch! — Stein.

Von Herrn A. Weyl in Berlin.

67. Siegelstempel der Stadt Friedland — Æ.
68. " des Aloysius de Dufrene — Æ.

Auswahl aus der Oswaldt'schen Bracteatensammlung (69–88):

69. Gera. 4 bract. — 4 AR.
70. Stolberg. 3 hirschpf. — 3 AR.
71. Wernigerode. — AR.
72. Quedlinburg. Adelheid. 2 bract. — 2 AR.
73. Quedlinburg. kopfbract. — AR.
74. Thüringen. 3 kaiserbracteaten. — 3 AR.
75. Nordhausen. 15 Bracteaten mit dem Königspaare. — 15 AR.
76. Nordhausen. Bracteat mit dem thüringer Helme. — AR.
77. Honstein. 8 Bracteaten vom nordh. Typus. — 8 AR.
78. Honstein. 2 Bract. der Graf mit dem honst. Schilde. — 2 AR.
79. Stolberg. 1 Br. mit sitzendem Grafen. — AR.
80. Klettenberg. 1 Bract. vom nordh. Typus. — AR.
81. ~~Bricklingen~~ Stöckheim. 1 Bract. vom nordh. Typus. — AR.
82. Erfurt. 3 Martinspf. — 3 AR.
83. Erfurt. 2 erzbischöfliche Bract. — 2 AR.
84. Mühlhausen. 1 kaiserbract. — AR.
85. Hildesheim. 2 Bract. des Funds v. Kl. Freden (1 double) — 2 AR.
86. Helmstedt o. Halberstadt. 1 br. — AR.
87. Fulda. Berthold. — AR.
88. 4 unbest. Kaiserbracteaten. — 4 AR.
89. verschiedene Einzelkäufe: 23 braunschweiger Löwenpfennige aus dem Funde von Hehlingen. — 23 AR.
90. Ravensberg. 1621. XII h. 2 st. VI h. 2 st. — 4 Æ.
91. Hildesheim 1609 Marke. — Æ.
92. Speier. Heinrich IV Denar — AR.
93. Hannover 1590 Thaler — AR.
94. Henneberg. 2/3 Thaler 1692. 1693. mit Gegenstempel des fränk. Kreises. — 2 AR.
95. Brandenburg. Friedr. Wilh. d. gr. Kurf. 1675 mit strassburger Gegenstempel. — AR.

96. August Friedrich Bisch. v. Lübeck. 1678. 2/3 Thaler mit Gegenst. d. fränk. Kr. AR.
97. Karl Ludwig v. d. Pfalz. 1666. Thaler. mit Strassburger Gegenstempel. AR.
98. Deventer. 1690 Thaler. mit Gegenstempel: L. AR.
99. Nymwegen 16.. Doppeldüber mit Gegenstempel. AR.
100. Wenzel III v. Böhmen. prager Groschen mit Gegenstempel. AR.
101. Japan. Silberbarren aus den Jahren 1830/1846. AR.
102. Brandenburg. Denar mit Löwen. AR.
103. Johann v. Sachsen Lauenburg. Denar. AR.
104. Brena. Denar AR.
105. Rostock. 4 Denare } Auswahl aus dem Funde von Brandenburg. 4 AR.
106. Schwerin. denar mit Pferd. AR.
107. Simon v. Paderborn. Corveyer Denar AR.
108. Brandenburg, bischöfl. bract AR.
109. Badenweiler. Franz II v. Lothringen. Sedon 1626. 1629. 2 AR.
110. Marsal. Burchard v. Metz. AR.
111. Metz. Gerhard. AR.
112. Metz. Reinhald. AR.

Von Herrn Schmidz in Köln.

113. Merowingisches Schmuckstück. Goldbracteat auf Bronzeplatte. N.

Von Herrn Kappaport in Berlin.

114. Mühlhausen in Thüringen. 1619 Thaler. AR.

Durch d. Kgl. Landrathamt in Sagan von H. Trotzke. (825/95) 40 mrk.

115. Kolmar. 1573 Thaler. AR.
116. Stolberg. 1671. VIII gute gr. AR.

Von Herrn Moses in Berlin.

117. Johann v. Nassau, Erzbisch. v. Mainz. 2 heiligenst. Groschen. 2 AR.

Von Herrn Hahlo in Berlin

117a. Anhalt. groschen 1509. 1510. 2 AR.
118. Lüneburg. 2 Schillinge o. J. 2 AR.
118a. Magdeburg Brandenburg. 1623 dreier. AR.
119. Halberstadt. 6 Kalbgroschen. 1540. 41. 42. 43. Kohlpfennig 7 AR.
119a. Mansfeld. groschen 1514. AR.
120. Alexandria. Tiziana. AE.
120a. Hildesheim. 1620 groschen. AR.

Von H. L. u. L. Hamburger in Frankfurt a/Main. 2200 M

121. Clodius Albinus. N. Saeculo frugifero. N.

Von H. Rollin et Feuardent in Paris. 4500 fr

122. Uranius Antoninus. N. saeculares augg. N.

## Von Herrn C. G. Thieme in Leipzig.

123/124. Friederich Ulrich v. Braunschweig. 1621. Schreckenberger. o. J. 16— 3 AR.

## Von Herrn Sebert in Nürnberg.

126. bairisch fränkischer mit Jungfernadler u. sitzendem König (Nürnberg. Friedrich II 2) AR.
127. Heller. Hand u. N (Nürnberg) AR.

## Von Herrn Stellmer in Rom.

128. Pescennius Niger. AR. victor. iust. aug. AR.

## Von Frau Lydia Prosoroff in Simferopol.

129. Kerkinitis. Löwe Stierwürgend, Victoria. KAPK AE.
130 " Zeus, auf Felsen sitzender Mann. AE.

## Von Herrn A. E. Cahn in Frankfurt a/Main.

131. Düren. Wilhelm Herzog v. Jülich. goldgulden. N.
132/133. Reinald Herzog v. Jülich u. Geldern. 2 goldgulden. 2 N.

## Von Herrn Dr. H. Lau in Berlin.

134. Heinrich v. Galen Meister v. Livland u. Wilhelm v. Brandenburg Erzb. v. Riga. 1554. AR.
135. Riga 1565 AR.
136. Dorpat. Ardiger. AR.
137. Ethelred II. Lydanford. Bruna. AR.

## Von Herrn E. Neustätter in München.

138. Ludwig v. d. Pfalz. (Küsselheimer) Goldgulden v. Neustadt a. d. Hardt. N.
139. Reuss. 1622. Geraer Schreckenberger AR.
140. Schwarzburg Rudolstadt. 1621. Schreckenberger L AR.
141. Schwarzburg. 1622 Rudolstädter Schreckenberger. AR.
142. Schwarzburg Sondershausen. 1620. Schreckenberger AR.
143. Honstein. 1621. Schreckenberger AR.
144. ~~Pfalzgrafschaft~~ Bayern 1622. XXIV kreuzer. Oberpfalz. AR.
145. Pfalz Neuburg. 1622. XXIV kreuzer K (allmünz) AR.
146. Hohenlohe. XXIV kreuzer AR.
147. Aremberg. Schreckenberger AR.
148. Corvey. 1623. XII. AR.
149. Memmingen. 1623. XII kreuzer AR.
150. Chateau Renaud. AR.

## Auswahl aus dem Funde v. Thurow von der Universität Greifswald.

151. Silberbarren AR.
152. Tuin AR.
153. Maestricht. Stern. 3 den. 3 AR.

154. Maestricht
155. Nymwegen
156. Andernach
157. Lüdlich (Maestricht)
158. Strasburg
159. Speier. 5
160. Worms. 3
161. Otto-Adelh
162. Wendenpf.
163. barbarisch
164. pf. mit Ca
165. Ethelred II.
166. Luxembur
167. Swinthila
168. "
169. "
170. "
171. Sisenand.
172. Dietrich v.
173. Johann v.
174. Godfried III
175. Godfried III
176. Siegfried v.
177. Constans.
178. Ekbert I v.
179. Ekbert II v
180. Stade. Uda
181. Andernach
182. Arnsberg.
183. Gillelde. (d
184. Attendorn
185. Nieheim.
186. Mainz. K

| | | |
|---|---|---|
| 154. | Maestricht. SCA. MARIA | AR. |
| 155. | Nymwegen (?) 2 den. | 2 AR. |
| 156. | Andernach. 2 kölner denare mit Dreieinigkeitszeichen | 2 AR. |
| 157. | Maestricht. Lüttich. ? barb. den. | AR. |
| 158. | Strassburg. Alwich. 1 br. | AR. |
| 159. | Speier. 5 ottonische den. | 5 AR. |
| 160. | Worms. 3 ottonische den. | 3 AR. |
| 161. | Otto-Adelheidpf. 5 2/2 den. | 7 AR. |
| 162. | Wendenpf. 9 st. | 9 AR. |
| 163. | barbarische Denare 3 3/2 st. | 6 AR. |
| 164. | pf. mit carolingischem monogram. | AR. |
| 165. | Ethelred II. Winchester. scolca. | AR. |

Von Herrn J. Florange in Paris.

| | | |
|---|---|---|
| 166. | Luxemburg. Karl IV. turnosgr. | AR. |

Von Herrn R. Serrure in Paris.

| | | |
|---|---|---|
| 167. | Swinthila. Barbi | AV. |
| 168. | " Cordoba | AV. |
| 169. | " Emerita | AV. |
| 170. | " Tucci | AV. |
| 171. | Sisenand. Acci | AV. |

Von Herrn E. Seligmann in Frankfurt a/Main.

| | | |
|---|---|---|
| 172. | Dietrich v. Isenburg Erzb. v. Mainz. Goldgulden v. Höchst. | AV. |

Von Herrn E. ~~Neustätter~~ O. Helbing in München.

| | | |
|---|---|---|
| 173. | Johann v. Isenburg. Goldgulden v. Büdingen. | AV. |

Von A. Hess Nachfolger in Frankfurt a/Main.

| | | |
|---|---|---|
| 174. | Godfried III v. Heinsberg. Turnosgroschen von Dollendorf. (300) | AR. |
| 175. | Godfried III v. Heinsberg. Turnosgroschen von Heinsberg (50) | AR. |
| 176. | Siegfried v. Eppstein Erzbischof v. Mainz. Denar (30 m.) | AR. |
| 177. | Constanz. Denar. (20 m.) | AR. |
| 178. | Ekbert I v. Friesland. Oldeboorn (20 m.) | AR. |
| 179. | Ekbert II v. Friesland. Garrelsweer (15 m.) | AR. |
| 180. | Stade. Udo. | AR. |
| 181. | Andernach. Kaiser Konrad II u. Erzbischof Piligrim. | AR. |
| 182. | Arnsberg. Graf Konrad. | AR. |
| 183. | Gittelde. (d. Erzb. mit Kreuzstab) | AR. |
| 184. | Attendorn. Siegfried. | AR. |
| 185. | Nieheim. Siegfried. 2 sterlinge und 1 obol. | 3 AR. |
| 186. | Mainz. Heinrich II. obol. (12 m.) | AR. |

| | | |
|---|---|---|
| 187. | Prüm. Christogrammpfennig (zu den Doubletten gelegt) | AR. |
| 188. | Bernhard v. Sachsen. Aken. denar. | AR. |
| 189. | Deventer. Heinrich II. 2 denare (davon 1 zu den Doubletten gelegt) | AR. |
| 190. | Kehrseite der Otto-Adelheidpf. vereinigt mit der Kehrs. eines deventerschen pf. | AR. |
| 191. | Heinrich IV. unbestimmter denar vom goslarer Typus. | AR. |
| 192. | Alost. Philipp v. Flandern. Turnosgr. (60 mrk) | AR. |
| 193. | Alost. Robert v. Flandern. Turnosgr. (80 mrk) | AR. |
| 194. | Gembloux. 3 denare (3 mrk) | 3 AR. |
| 195. | Nivelles. denar (20 mrk.) | AR. |
| 196. | Gent. Philipp v. Elsass. denar (16 mrk) | AR. |
| 197. | Gent. Balduin IV v. fl. denar (12 mrk) | AR. |
| 198. | Flandern. Mahaut Wittwe des Philipp v. Elsass. Denar des Simon. (12 mrk) | AR. |
| 199. | Ruermonde. Reinald III v. Geldern (10 mrk) | AR. |
| 200. | Beaumont. Balduin d'Avesne. 2 reidergr. (48 mrk) | 2 AR. |
| 201. | Antwerpen. Johann II v. Brabant. turnosgr. (24 mrk) | AR. |
| 202. | Schönvorst. Gerhard v. Jülich. Groschen 1441 (25 mrk) | AR. |
| 203. | Ernst II Moyer IV Gebhard VII Albrecht III v. Mansfeld. 1529. Groschen (15 mrk) | AR. |
| 204. | Otto Heinrich u. Philipp v. Pfalz Neuburg. 1519. Batzen (12 mrk) | AR. |
| 205. | Nürnberg. Heller. | AR. |
| 206. | Schwabach. Heller. | AR. |
| 207. | Arnold v. Stein. 2 Billonmünzen. | 2 AR. |
| 208. | Essen. Denar Kölner Typus. | AR. |
| 209. | unbest. niederrh. denar. | AR. |
| 210 | unbest. bayerischer denar des 11 Jhrdts. | AR. |
| 211. | Würzburg. 3 unbest. denare | 3 AR. |
| 212. | unbest. kaiserl. denar von würzburger fabrik | AR. |
| 213. | unbest. fränkischer denar | AR. |
| 214. | 3 unbest. denare. | 3 AR. |

Geschenk der Stadt Hamburg.

| | | |
|---|---|---|
| 215. | Silberne Medaille auf die Bekämpfung der Cholera 1892. | AR. |

Geschenk des Herrn Dr. H. Dressel.

| | | |
|---|---|---|
| 216. | Italien. Umberto I. 10 centesimi 1893. 1894. | 2 E. |
| 217. | Italien. Umberto I. 20 centesimi 1894. | AR. |
| 218. | Österreich. 20 kreuzer 1893. | AR. |

Von Herrn Schulman in Amersfort.

| | | |
|---|---|---|
| 219. | Rhenen. Friedrich v. Blankenheim, Bischof v. Utrecht. Goldgulden. (70 fl.) | N. |
| 220. | Loos. Dietrich v. Heinsberg. mouton d'or. (325 fl.) | N. |
| 221. | Hennegau. Philipp d. Gute. cavalier d'or (11 fl.) | N. |
| 222. | Utrecht. Otto v. Geldern. denar (5 fl.) | AR. |
| 223. | Utrecht. Bernulf. Denar mit dem Kopfe des h. Lebuin (5 fl.) | AR. |

224. Utrecht. Hbg. 1545. — AR.
225. Flandern. Marie v. Burgund. doublebriquet 1478. — AR.
226. Gent. Philipp. Aufstand. double briquet. (2,50 fl.) — AR.
227. Hennegau. Johann I d'Avesnes. sterling (2,50 fl.) — AR.
228. Hennegau. Wilhelm I. Reitergroschen (10 fl.) — AR.
229. Valenciennes. Margaretha II. plaque. (6 fl.) — AR.
230. Valenciennes. Wilhelm III. tournosgr. (10 fl.) — AR.
231. Namur. Balduin V. denar (1 fl.) — AR.
232. Russon. Johann v. Löwen. tournosgr. (15 fl.) — AR.
233. Lüttich. Johann v. Baiern. double griffon (4 fl.) — AR.
234. Elincourt. Gui IV de Saint-Pol. gros au portail. (22 fl.) — AR.
235. Elincourt. Gui IV de Saint-Pol. cavalier (7,50 fl.) — AR.
236. Chalon. Karl d. Kahle. denar (20 fl.) — AR.
237. Maestricht. Wappenturnose. — AR.
238. Dülken. Wilhelm v. Jülich. — AR.
239. Elincourt. Johann v. Luxemburg. — AR.
240. Löwen. Johanna u. Wenzel v. Brabant (2,50 fl.) — AR.
241. Namur. Balduin v. Courtenay (4 fl.) — AR.
242. Seeland. Wilhelm. boldrager. — AR.

Geschenk des Herrn Reg. Rath Friedensburg.

243. Otto-Adelheidpfennige 2½ st. — 3 AR.
244. barbarische Nachahmungen v. Mainzer ottonischen Pf. 2 st. — 2 AR.
244a. Calcar in ~~Soldern~~ Cleve. Denar. — AR.

Von d. Herren Zschiesche u. Köder in Leipzig.

245. Roda. 3 bracteaten. — 3 AR.
246. Altenburg (?) bracteat. — AR.
247. Thüringen. 2 Reiterbracteaten. — 2 AR.
248. Merseburg. Dietrich. 3 bracteaten. — 3 AR.
249. Merseburg. unbestimmter bracteat. — AR.
250. Jena. 2 bracteaten (König mit Traube) — 2 AR.
251. Naumburg. Udo II v. Querf. bracteat — AR.
252. Herren v. Dohna ? bracteat — AR.
253. Bischof Albrecht II v. Meissen ? 2 bracteaten (A) — 2 AR.
254. Bischof Heinrich I v. Meissen. bracteat. — AR.
255. 4 unbestimmte Bracteaten meissen-lausitzer Fabrik. — 4 AR.
256. 2 halbstücke bischöflicher Bracteaten naumburger Fabrik. — 2 AR.
257. Vogtsberg. bracteat. (Adler mit Schrägbalken) — AR.
258. 3 kronenpfennige des nossener fundes — 3 AR.
259. 2 königskopfpfennige des nossener Fundes — 2 AR.
260. Weissensee. 3 hohlpf. — 3 AR.
261. Jena. hohlpf. mit stern. — AR.
262. parvus Misnensis. — AR.

Bracteaten aus der Sammlung Merseburger.

| | | | |
|---|---|---|---|
| 263. | Otto-Adelheid pf. | | AR. |
| 264. | Johann Georg v. Sachsen. Wittenberg 1622. 60 gr. 30 gr. 24 kr. | | 3 AR. |
| 265. | Johann Georg v. Sachsen. Sangerhausen 1621. 24 kr. | | AR. |
| 266. | Johann Georg v. Sachsen. Taucha. 1621. 24 kr. | | AR. |
| 267. | Johann Georg v. Sachsen. Naumburg. 1622. 8 gr. 1/24 Thl. | | 2 AR. |
| 268. | Johann Casimir u. Joh. Ernst v. S. Coburg. 24 kr. 24 kr. 12 kr. 3 kr. 3 kr. | | 5 AR. |
| 269. | Johann Casimir u. Joh. Ernst v. S. Gotha. 24 kr. 24 kr. 3 kr. | sächsische | 3 AR. |
| 270. | Johann Casimir u. Joh. Ernst v. S. Volkerode. 1621. 1622. 24 kr. | Kippermünzen | 2 AR. |
| 271. | Joh. Phil; Friedr; Joh. Wilh; Friedr. Wilh. v. S. Hildburghausen . . . 24 kr. | | 2 AR. |
| 272. | Joh. Phil. u. s. w. Dornburg. Doppelschilling | aus der | AR. |
| 273. | Joh. Phil. u. s. w. Lucka. 24 kr. | | AR. |
| 274. | Joh. Phil. u. s. w. Münsa. 1621. dreier | Sammlung | AR. AE. |
| 275. | Joh. Phil. u. s. w. Camburg. 24 kr. | Merseburger. | AR. |
| 276. | Joh. Phil. u. s. w. Roda. 12 kr. | | AR. |
| 277. | Joh. Phil. u. s. w. Altenburg. 1622. VI. | | AE. |
| 278. | Joh. Phil. u. s. w. 1622. 24 kr. klippe. | | AR. |
| 279. | Herzöge v. Sachsen Weimar. Reinhardsbrunn. 1621. 20 gr. 2 pf. 60 kr. | | 2 AR. AE. |
| 280. | Herzöge v. Sachsen Weimar. Saalborn. 1622. 6 pf. | | AE. |
| 281. | Herzöge v. Sachsen Weimar. Ichtershausen. 1622. 24 kr; 3 pf; 1621. 6 pf. | | AR. 2 AE. |
| 282. | Herzöge v. Sachsen Weimar. Krahwinkel. 1621. 6 pf. | | AE. |
| 283. | Joh. Phil; Friedr; Joh. Wilh; Friedr. Wilh. v. S. 24 kr. mit würzburger gegenst. | | AR. |
| 284. | Friedberg. 1688 VI. | | AR. |
| 285. | Münster. 1602 XII. III; o. J. IV. | | 3 AE. |
| 286. | Lüneburg. 1562. 1621. | | 2 AE. |
| 287. | Mark Ravensberg. VI. | | AR. |
| 288. | 6 meissener Groschen mit Gegenstempeln. | | 6 AR. |

## Von Herrn A. Weyl in Berlin.

| | | | |
|---|---|---|---|
| 289. | Deutsch-Ostafrika. 1893. 2 Rupien. | | AR. |
| 290. | China. Kwang-Tung. 7 m. 2 c; 3 m. 6 c; 1 m. 44 c; 72 c; 36 c. | | 5 AR. |
| 291. | Salvador. un peso 1892. 1893. | | 2 AR. |
| 292. | Anton Günther v. Oldenburg. Mark. | | AR. |
| 293. | Goslar v. Hildesheim. Marienmatter. | | AR. |
| 294. | Albrecht d. Bär u. Heinrich Pribislaw. 2 den. | | 2 AR. |
| 295. | Ludwig Landgraf zu Hessen. 1622. 1 kr. Nidda. | | AR. |
| 296. | Magdeburg. Erzbischöflicher Denar | | 2 AR. |
| 297. | Magdeburg. 2 Moritz denare | | 2 AR. |
| 298. | Albrecht v. Ballenstedt. denar | | AR. |
| 299. | Unbestimmter bischöfl. denar der Hohenstaufenzeit niedersächs. fabrik. | | AR. |
| 300. | 2 niederelbische Agrippiner | | 2 AR. |
| 301. | Göttingen. Herzog Albrecht d. Fette v. Braunschweig. | | AR. |
| 302. | Mark. 1660. 6 pf. | | AR. |
| 303. | Lüneburg. 2 Löwenpf. | | 2 AR. |

| | | |
|---|---|---|
| 304. | Hamburg. | |
| 305. | Brandenb | |
| 306. | 13 fränki | |
| 307. | 1 bairische | |
| 308. | thüringer | |
| 309. | Heinrich d. | |
| 310. | Markgraf | |
| 311. | Meissener | |
| 312. | Goslar. 2 h | |
| 313. | Böhmen. | |
| 314. | Moritzpfen | |
| 315. | Nordhause | |
| 316. | Prenzlau. | |
| 317. | Warburg. d | |
| 318. | Siebenbürg | |
| 319. | Limbeck. | |
| | aus der 13 | |
| 320. | Mecklenb | |
| 321. | Grevesmü | |
| 322. | 5 Mecklenb | |
| 323. | Ulrich H. z | |
| 324. | Karl H. zu | |
| 325. | Adolf Fried | |
| 326. | Johann Al | |
| 327. | Gustav Adolf Fried | |
| 328. | August v. S | |
| | aus der num | |
| 329. | Salzburg. | |
| 330. | Augsburg. | |
| 331. | Regensburg. | |
| 332. | Köln. Friedr | |
| 333. | Lüneburg. | |
| 334. | Friedrich U | |
| 335. | Löwenpfenn | |
| 336. | Haldenstein | |
| | aus der 137 | |
| 337. | Stadt. Erm | |
| 338. | Berthold v. | |
| 339. | Uriel v. Ma | |
| 340. | Reuss. 24 k | |
| 341. | Lobenstein | |
| 342. | Schwarzbu | |
| 343. | Goslar. 12 k | |

| | | |
|---|---|---|
| 304. | Hamburg. 2 hohlpf. | 2 AR. |
| 305. | Brandenburg. hälbling | AR. |
| 306. | 13 fränkische denare | 13 AR. |
| 307. | 1 bairischer denar | AR. |
| 308. | thüringer Reiterbracteat. | AR. |
| 309. | Heinrich d. Erlauchte v. Meissen. 3 bract. | 3 AR. |
| 310. | Markgraf Dietrich v. Meissen. bract. | AR. |
| 311. | Meissener Helmbracteat. | AR. |
| 312. | Goslar. 2 halbbracteaten. | 2 AR. |
| 313. | Böhmen. bracteat. | AR. |
| 314. | Moritzpfennig. bracteat. | AR. |
| 315. | Nordhausen. 1623. dreier. | AR. |
| 316. | Prenzlau. friedrich I. | AR. |
| 317. | Warburg. den. d. Bisch. Kobert. | AR. |
| 318. | Siebenbürgen. Ach. Bar. 1600. } fälschungen. | AR. |
| 319. | Eimbeck. } fälschungen. | AR. |
| | aus der 135sten Auction: (155,10 mrk) | |
| 320. | Mecklenburg. 46 Bracteaten. | 46 AR. |
| 321. | Grevesmühlen. 1538. | AR. |
| 322. | 5 Mecklenburger Scherfe. 1569. 1570. 1570. 1570. o. J. | 5 AE. |
| 323. | Ulrich H. zu Mecklenburg, Bischof v. Schwerin. Tornes 1598 | AR. |
| 324. | Karl H. zu Mecklenburg, Bischof v. Ratzeburg. Doppelschilling 1604. 1605. | 2 AR. |
| 325. | Adolf Friedrich v. Mecklenburg Schwerin. 2 Sf. 1621. 1621. | 2 AE. |
| 326. | Johann Albrecht II v. Mecklenburg Güstrow. Escalin 1616. o. i.; 1/2 reichsort 1621. 22. 22.; Reichsort 1622. | 5 AR. |
| 327. | Gustav Adolf ~~Friedrich II~~ v. Mecklenburg ~~Strelitz~~ Güstrow. 1/16 th. 1671. | AR. |
| 328. | August v. Sachsen Lauenburg. 1620 Doppelschilling contremarkirt. | AR. |
| | aus der num. correspondenz 137: (66,80 mrk.) | |
| 329. | Salzburg. 3 Denare | 3 AR. |
| 330. | Augsburg. Denar | AR. |
| 331. | Regensburg. Denar. | AR. |
| 332. | Köln. Friedrich. Denar. | AR. |
| 333. | Lüneburg. 1622. 1/64 th.; 1621. 3 pf. | AE. AR. |
| 334. | Friedrich Ulrich v. Br. L. Kipperdreier | AR. |
| 335. | Löwenpfennig | AR. |
| 336. | Haldenstein. 1724. 1725. | 2 AR. |
| | aus der 137sten Auction: (260,15 mrk) | |
| 337. | Glatz. Ernst v. Bayern. dukat 1554. | N. |
| 338. | Berthold v. Mainz. goldgulden 1501. | N. |
| 339. | Uriel v. Mainz. goldgulden 1509. | N. |
| 340. | Reuss. 24 kr. 1621. 1621. 1621. ~~o. J.~~ 1622 12 kr. 1622 (nach der Kipp.) | 5 AR. |
| 341. | Lobenstein. 12 kr. 1620. | AR. |
| 342. | Schwarzburg. 12 kr. 1620. 1621. 1621. 1621.; 1/24. 1620 | 5 AR. |
| 343. | Goslar. 12 kr. 1621. | AR. |

344. Nabburg. 4denare. 4A.
345. Gotha 2bracteaten 2A.
346. Braunschweig. kleiner denar brandenburger Art. A.
347. Johann Casimir u. Johann Ernst. 1577. v. Sachsen A.
348. Johann Friedrich II v. Sachsen. A.
349. IIIpfennige 1621. Rgekrönt. (gef. im Rathhaus zu Göttingen) Æ.
aus der num. corr. 134: (2 mrk)
350. Brügge. 1540 Kaiserpfennig. Æ.
351. Maximilian I v. Bayern. 1622. 4pf. A.
aus der num. corr. 135/136: (16,50 mrk)
352. Walkenried. 1688. VI mgr. A.
353. Moritz Landgraf v. Hessen. 1622. dreier 1621. 12kr. 1622. 12kr. 3A.
aus der 127sten auction: (181,70 mrk):
354. Johann Georg v. Sachsen. 1622. Naumburg. 40 gl. A.
355. Johann Georg v. Sachsen. 1/24 Th. 1621. o.J. o.J. 3A.
356. Johann Georg v. Sachsen. Henneberg. 1621. 3 kr. A.
357. Johann Georg v. Sachsen. Schleusingen. 1622. 3 kr. A.
358. Georg Wilhelm Graf zu Sayn Wittgenstein. 1676. contremarkirt A.
359. Strassburg. Otto I obol. A.
360. Doccum. Ekbert. A.
361. Trier. Poppo. A.
362. Deventer. Heinrich. A.
363. Augsburg. Siegfried. A.
364. Köln. 2 ottonische Denare. 2A.
365. Köln. Heinrich. A.
366. Köln. Konrad. A.
367. Köln. Piligrim. 4denare. A.
368. Iserlon. Otto. A.
369. Ethelred II v. England. 6 pennies. 6A.
370. Cnud v. England. 5 pennies. 5A.
371. Sihtric v. England. 1 penny. A.
372. Dänemark. 6 unbestimmte denare. 6A.
373. Skandinavien. 3 unbestimmte bracteaten. 3A.
374. Erzbischof v. Riga u. Heermeister v. Livland. 5st. 5A.
375. Stadt Riga. 3st. 3A.
376. Reval. 1515. A.
377. Dorpat. 5 artiger. 5A.
378. Wenden. A.
379. Gothard Kettler. 1560. A.
380. Nymwegen. Marien groschen. A.
aus der 134sten Auction: (32 mrk)
381. Regenstein. Friedr. Wilhelm. 2/3 Th. o.J. A.
382. Cleve, Berg, Ravensberg. Mariengr. 163_ A.

383. Philipp J
384. Philipp J
385. Bogislaus
386. Bogislaus
387. Wolgast.
aus der Fr
388. Naumbur
389. Heinrich d
390. Merseburg
391. Österreich-
392. Friesacher
393. Mecklenbu
394. Magdeburg
395. Stendal.
396. Adlerbract
397. Anhalt. ho
398. 7 unbestir
399. unbestimm
400. unbestimm
aus der nu
401. Portugiesis
402. "
403. "
404. "
405. "
406 "
407. Österreich-
408. Bayern. 16
409. Passau 15
410. Wolfgang Wi
411. "
412. "
413. Johann v. L
414. Georg v. Leu
415. Kielberg-Ka
416 Chur. 1643
417. Nördlingen
418. Hatzfeld. 16
419. Corvey. 161

| | | | |
|---|---|---|---|
| 4 AR. | 383. | Philipp Julius v. Pommern. 18 Doppelsch. von denen 2 contremarkirt (zumeist zu den doubl. gelegt.) | 18 AR. |
| 2 AR. | 384. | Philipp Julius v. Pommern. 1/16 thaler. 1623. | AR. |
| AR. | 385. | Bogislaus XIV v. Pommern 1/16 thaler 1628. 1629. | 2 AR. |
| AR. | 386. | Bogislaus XIV v. Pommern. 10 Groschen. | 10 AR. |
| AR. | 387. | Wolgast. 1588. 1591. | 2 Æ. |
| Æ. | | aus der Friedensburgischen Sammlung: | |
| | 388. | Naumburg. 2 unbest. Bracteaten. | 2 AR. |
| Æ. | 389. | Heinrich d. Löwe. Bracteat. | AR. |
| AR. | 390. | Merseburg. 3 unbest. Halbbracteaten | 3 AR. |
| | 391. | österreich-bayersche Pfenn. 11 st. | 11 AR. |
| AR. | 392. | friesacher denare 2 st. | 2 AR. |
| 3 AR. | 393. | Mecklenburg. Stierkopfbracteat. | AR. |
| | 394. | Magdeburg v. Halberstadt. Bracteat | AR. |
| AR. | 395. | Stralsund. Bracteat. | AR. |
| 3 AR. | 396. | Adlerbracteaten. 6 st. | 6 AR. |
| AR. | 397. | Anhalt. hohlpf. (halberadler u. querbalken) | AR. |
| AR. | 398. | 7 unbestimmte Bracteaten. | 7 AR. |
| AR. | 399. | unbestimmter Heller (Kopf. kreuz) | AR. |
| AR. | 400. | unbestimmte niederrheinisch-niederländische Münze. | AR. |
| AR. | | aus der num. corr. 127/128. (519,25 mrk.) | |
| AR. | 401. | Portugiesisch Indien. Ludwig. 8 kupferm. | 8 Æ. |
| AR. | 402. | " " Pedrus V 2 silberm. | 2 AR. |
| AR. | 403. | " " Maria 2 silberm. | 2 AR. |
| 2 AR. | 404. | " " 18 tes Jhrdt. 4 silber 12 kupfer 2 bleim. | 4 AR. 12 Æ. 2 Pl. |
| AR. | 405. | " " 17 tes Jhrdt. 1 silberm. | AR. |
| AR. | 406 | " " 1 silberm. | AR. |
| AR. | | | |
| AR. | | Geschenk des Herrn Dr. H. Dressel. | |
| 6 AR. | 407. | Österreich-Ungarn. Franz Joseph. 1882. 1 gulden papier. | Pap. |
| 5 AR. | | | |
| AR. | | Von Herrn V. Kull in München. (1059/95.) 89,25 mrk. | |
| 6 AR. | 408. | Bayern. 1622. XV . XXX Xkreuzer | 3 AR. |
| 3 AR. | 409. | Passau 1524 Zehner; 1532 batzen | 2 AR. |
| 5 AR. | 410. | Wolfgang Wilhelm v. Pfalz Neuburg. Kallmünz. 1622. 24 kr. | AR. |
| 3 AR. | 411. | " " " Sundelfingen " | AR. |
| AR. | 412. | " " " Stockau " | AR. |
| 5 AR. | 413. | Johann v. Leuchtenberg. Batzen 1522. 1525. | 2 AR. |
| AR. | 414. | Georg v. Leuchtenberg Batzen 1534. 1535. | 2 AR. |
| AR. | 415. | Kielberg-Kaunitz. 1706 dreier | AR. |
| AR. | 416 | Chur. 1643 Kreuzer | AR. |
| | 417. | Nördlingen. 1568. Ludwig v. Stolberg 1/24. 1566. 2 kr. | 2 AR. |
| AR. | 418. | Hatzfeld. 1684. 3 kr. | AR. |
| AR. | 419. | Corvey. 1615 1/24 th. | AR. |

420. Straubing. 1510 Groschen Albert ; pfennig — 2 M.
421. Leopold Ludwig v. Pfalz Veldenz. 1669. 1kr. — M.
422. Öttingen. Henn. Stephan III, Friedrich u. Johann II — M.
423. Oberpfälzer pfenn. Stephan III — M.
424. Wasserburg. Henn. Stephan III u. Ludwig — M.
425. Braunau. Henn. Ludwig IX — M.
426. Friedrich VI burggraf v. Nürnberg, Henn. — M.
427. Pfalz Neuburg. Otto Heinrich u. Philipp. Henn. — M.
428. Ludwig I v. Bayern d. Kelheimer. 2 Henn — 2 M.
429. Ludwig II v. Bayern d. Strenge. Henn. Ingolstadt — M.
430. Rudolf v. Bayern d. Stammler. Henn. — M.
431. Straubing Regensburger 3 Conventionspf. — 3 M.
432. Österreich-bayerische Pfennige. Auswahl aus einem Funde. 20 St — 20 M.

Von Herrn Landgerichtsrath Kirsch in Düsseldorf.

433. Albert u. Isabella — M.

Geschenk des Herrn Dr. H. Dressel.

434. Friedrich Wilhelm III v. Preussen. 1829. thaler. — M.

Geschenk des Hrn Dr. H. Dressel

435 Dreissig Kupfermünzen von Constantin d. Gr., Helena, Constantinus junior etc. z. Th. noch nicht zum Erkennen gereinigt, Fund von Köln. — 30 St

Geschenk des Hrn Geh. Reg. Rath Dir. Dr. Bode.

436 Medaille des Alberto Belli, einseitig, vgl. Armand I p. 85 Nr. 5. — Æ

Geschenk des Herrn Vice-Admiral z. D. Strauch in Berlin.

437 Emir Abd-er-rahman von Afghanistan. Kâbul. 1310 d. H. — R
438 " " " " Dar-es-sultane (Kâbul). 1309 d. H. — Æ

Eisenbahn-Direction Berlin (Finderlohn 12.50 M. an den Arbeiter Rost in Neuhaldensleben)

439 239 Silbermünzen (gefunden bei dem Bahnbau Goldberg-Merzdorf) — 239 M.
vrgl. nr. 379/1894.

Geschenk des Herrn Oberlehrer Dr. Kirmis.

439. 5 Denare aus dem Perdocher Funde — 5 M.

Geschenk des Herrn A. Weyl.

440. Neuguinea. 1894. 10 pf. 2 pf. 1 pf. — 3 Æ

Geschenk des Hrn Geh. Reg. Rath Revers.

441 38 Kupfermünzen Constantins d. Gr., der Fausta, Helena, des Crispus u. s. w. aus dem Fund von Köln.

Juli

442 Glasge...
443 "
444. Pfalzgraf ...
445. Ludwig ...
446. Sumprecht
447. Johann ...
448. Arnold ...
449/50. Antwer...
451. Pfalzgraf ...
452. Heimo v...
453. (Wenden...
454. Johann v...
455. 456. Joha...
457. Branden...
458. Rheingra...
459 Tomir ...
460 Maria...
461. Freysa. ...
462. Maria v. J...
463. Orci rheinta...

Juli

Geschenk des Hrn. Assessor Weygand d. in Düsseldorf

442 Glasgewicht des Fatimiden el-Hâkim (996–1020 n. C).
443 " , arabisches

Von Herrn Gottschalk in Berlin. (1530/95.) 35 mrk.

444. Pfalzgraf Friedrich, König v. Böhmen u. Elisabeth. ovale Silbermedaille. AR.

Von Frau Dr. Grote in Linden b/Hannover. (1348/95) 300 mrk.

445. Ludwig u. Wilhelm Burggrafen v. Hammerstein. Groschen AR.
446. Gumprecht v. Alpen u. Neuenahr. Albus. AR.
447. Johann v. Sponheim. Kreuznacher Sterling. AR.
448. Arnold v. Worms. Denar. AR.
449/50. Antwerpen. Ludwig. Heinrich. Denare. 2 AR.

Von Herrn Eberhard in Laudenbach. (1383/95) 100 mrk.

451. Pfalzgraf Friedrich d. W. Heidelberger Ducat 1567. N.

Von der Kgl. Universität Greifswald. (2124/95) 30 mrk.

452. Heimo v. Verdun. obol AR
453. (Wendenapf) mit der Figur eines Heiligen } aus dem Funde v. Thurow. AR

Von Herrn Moder in Düsseldorf. (2290/95) 135 mrk.

454. Johann v. Heinsberg. Löwenberger Grossen. AR.
455. 456. Johann v. Heinsberg. Heinsberger Kupfermünzen. 2 Æ.

Von Herrn Fabian in Brandenburg (1415/95) 3 mrk.

457. Brandenburger Denar. AR.

Durch H. Dr. Menadier aus d. Hand gekauft. (1465/95) 2,50 m.

458. Rheingrafen. 1629. XII Kreuzer. AR.

Geschenk der Herrn A. Weyl, Berlin

459 Tomis, Commodus Æ
460 Marcianopolis, Alexander u. Mamaea Æ

Mit Genehmigung Sr. Excellenz d. H. Staats- u. Cultusminister Dr. Bosse gegen einen Wetzlarer Denar Konrads III eingetauscht von Herrn Landgerichtsdirektor Dr. Nagel in Leipzig.

461. Treysa. Bracteat. AR.

dgl. gegen einen Dortmunder Denar Richards eingetauscht von der Stadt Dortmund.

462. Maria v. Jever. Mariengroschen. AR.
463. Drei rheinische Kohlpfennige. (Köln. Hermann v. H.; Pfalz. Friedr. I; unb.) 3 AR.

dsgleh. gegen 36 Doubletten des Kgl. M. (fund v. Kachstedt: 1 beichl. 1 Kreuzpf. 3 honstein. 2 stolberg; fund v. Hohenvolkfien: 1 Wilhelm. 3 löwenpf; fund v. Mödesse: 1 Heinr. d. L. 1 Adelhog; fund v. Freden: 1 Hildesh; 1 Eulenb; 1 friesack; 1 Strals; 1 Bremen; fund v. Musternik: 19 pol., von denen 4 mit hebräischen Aufschriften) eingetauscht vom Kgl. Münzcabinet in München.

| | | |
|---|---|---|
| 464. | 5 regensburger denare des 13 ihrdts. | 5 AR. |
| 465. | händelsheller mit W neben der hand. (Donauwörth) | AR. |
| 466. | händelsheller mit bindenschild in der hand (Leuchtenberg) | AR. |
| 467. | Werthheim. 2 helmbracteaten } fund v. | 2 AR. |
| 468. | 3 fulder Kopfbracteaten. (?) } fund v. | 3 AR. |
| 469. | 3 hessische helmbracteaten } fund v. | 3 AR. |
| 470. | bracteat mit W } fund v. | AR. |
| 471. | bracteat mit gekröntem Ochsenkopf } fund v. | AR. |
| 473. | händelsheller mit T in der handfläche | AR. |
| 474. | 2 halbbracteaten des fundes v. Karlstein b. Reichenhall. | 2 AR. |
| 475. | 11 denare des fundes von Altorf | 11 AR. |
| 476. | 3 halbbracteaten des fundes von Reichenhall | 3 AR. |
| 477. | 3 augsburger halbbracteaten | 3 AR. |
| 478. | 4 ungarische Kupfermünzen. | 4 Æ. |

Geschenk des Senates der Stadt Hamburg.

| | | |
|---|---|---|
| 479 | Medaille auf das Jubilaeum der 25-jährigen Amtsführung des Staatssekretärs von Stephan. | Æ |

Geschenk des Herrn Dröse in Stettin.

| | | |
|---|---|---|
| 480 | Constantinus I. Rs. Victoriae Laetae Princ. Perp. | Æ |

Geschenk des Herrn Dr. phil. B. Sarre

| | | |
|---|---|---|
| 481 | Callatis, wie Cat. 49, 16, aber Kybele auf Felsen sitzend | Æ |
| 482 | Istrus, Gord. III u. Tranquillina, Rs. Reiter mit Modius r., E | Æ |
| 483 | Hadrianopolis Thrac., Gord. III., Rs. Asklepios r. stehend | Æ |
| 484 | Priene Ioniae, Eule l., Rs. Dreizack | Æ |
| 485 | " Kopf des Bias r., BIAC, Rs. Men l. stehend | Æ |
| 486 | Apollonia Cariae, Zeuskopf r. Rs. Reiter r. mit Doppelaxt | Æ |
| 487 | Tripolis Cariae, Kopf des Sarapis r. Rs. Isis l. stehend (Mionn. III 389, 497) | Æ |
| 488 | " Livia, Rs. Keule ΙΕΡΑΤΙΚΟΣ (Mionn. III 393, 519) | Æ |
| 489 | Antiochia Pisid., Sept. Severus, Rs. Men r. stehend, auf d. L. Nike | Æ |
| 490 | " Philippus iun. Rs. 3 Feldzeichen | Æ |
| 491 | Apollonia Pisid. " Rs. Fortuna l. stehend | Æ |
| 492 | Corycus Cilic., Valerianus sen. Rs. Tisch mit Urne, davor Dionysos st. | Æ |
| 493 | Tyana Cappad., Caracalla. Rs. Pflüger mit 2 Stieren r. | Æ |
| 494 | Gratianus. Brb. mit Schild u. Speer r. Rs. Gloria Romanorum (Coh. 25) | Æ |
| 495 | Theodosius I Rs. " " (Coh. 21) | Æ |

## Geschenk d. H. Reg. Rath Friedensburg.

496. Schlotheim. Bracteat d. 13 Jhrdt. — AR.

## Geschenk d. H. A. Weyl in Berlin.

497. Chile. 1peso. papier. — Pap.

14 October.

## Geschenk des Herrn Dr. Goetze.

498 Tomis. Geta, wie Cat. 93,16, aber Vs. Brb. m. Lorb. P. M. r. Rs. ΜΗΤΡΟΠ|ΠΟΝΤ·ΤΟ|i.A. ΜΕΩC — Æ

499 Parium. Gallienus. Rs. Wölfin r. mit den Zwillingen — Æ

500 Ilium. Domna. Rs. Athenastatue r. mit Palladium auf der L. — Æ

501 " Geta. Rs. ebenso. — Æ

502 Alexandria Troas. Valerianus. Rs. Marsyasstatue r. — Æ

503 VRBS ROMA Brustb. l. Rs. VOT|XX|MVLT|XXX im Lorbeerkranz. — Æ

504 Unbestimmte Æ mit Gegenstempel: maked. Helm mit herabhäng. Seitenklappen. — Æ

## Geschenk des Herrn L. Berghold in Danzig.

505/508. Vier bleierne Communionszeichen danziger Kirchen — 4 Pl.

## Von Herrn Modes in Düsseldorf (2384/95) 15 mrk.

509. Arnold v. Osnabrück. obol. — AR.

## Von Herrn Prof. Aus'm Weerth in Kessenich (2242/95). 3 mrk.

510. Piligrim v. Köln. denar. — AR.

## Von Herrn Glanzelius (2692/95) 1 mrk.

511. Seeland. 1595. Setton — Æ.

## Von Herrn P. Henrich in Sayn. (2632/95) 15 mrk.

512. Genavinsium civitas. Merowingischer triens — AV.

## Durch Herrn Dr. Gäbler gekauft (2731/95) 9,50 mrk.

513. Lend. Bergwerksmarke. 1720 — Æ.

514. Jülich. Düsseldorfer VIII 1628 (2 st.) 1629 (4 st.) 1630 (1 st.) 1631 (2 st.) — 9 AR.

515. Jülich. Mühlheimer VIII. — AR.

516. Ostfriesland. 2 kr. — AR.

517. Antoninus Pius. Rs. IMPERATOR II S C Wölfin mit den Zwillingen r., i. A. Barke — Æ.

518. Tiberius V. Rs. VICTORIA AVGV Kreuz subaerat. — AV

## Durch denselben angekauft (2428/95) 6 M.

519. Juliopolis Bithyn. Sept. Severus. Rs. ΙΟΥΛΙΟ[ΠΟΛΕΙΤΩΝ] Brustb. des Men r. — Æ

520. Nicaea Bithyn. Her. Etruscilla. Rs. Athena l. stehend — Æ

521. Aezanis Phryg. Sarapiskopf Rs. Adler l., zurückblickend. — Æ

## Von Herrn Dr. Reinhardt (2741/95) 10 M.

522. Heraea Arcad. Sept. Severus. Rs. ΗΡΑΕΩΝ Aphrodite r. stehend. — Æ

523. Samosata Commag. Sept. Severus. Rs. 2 Brustbilder mit Mauerkrone Æ
524. Zeugma " M. Aurelius. Rs. ΖΕΥΓΜΑ|ΤΕΩΝ|Β i. Lorbeerkranz Æ
525. Antiochia Syr. Claudius. Rs. SC i. Kranz. Vs. mit Cm.: 2 Füllhörner. Æ
526. " Nerva. Rs. " , unten I Æ
527. " Antoninus Pius. Rs. SC u. Adler i. Kranz. Æ
528. " Elagabalus. Rs. ΔΕ|SC u. Adler i. Kranz Æ
529. Seleucia Syr. Traianus. Rs. Idol (βαιτύλιον) des ΖΕΥϹ ΚΑϹΙΟϹ i. Tempel Æ
530. Irenopolis Cil. Valerianus. Rs. Dionysos im Pantherzweigespann v. vorn. Æ
531. Gallienus. Rs. CONSERVATOR AVG, i. A. SPQR Aesculapius v. vorn st. Bil.
532. Focas. Rs. M, Münzstätte Antiochia (ΤΗΕΥΡ.) Æ

Von Herrn A. Oertel (3412/95) 7,50 M.

533. Creta. Claudius u. Messalina. Beider Brustbilder. Æ

Geschenk des Herrn Grafen Eduard von Pfeil u. Klein-Ellguth.

534. Medaille zur Feier des 600-jährigen Bestehens der Familie der Grafen AR
535. dieselbe in Bronze. Æ

Überwiesen vom Kgl. Museum für Völkerkunde.

536. Septimius Severus. Rs. PMTRPV COS II PP Bonus Eventus l. stehend am Altar. Æ
537. Fraustadt i. Posen. Silberpfennig von 1551. AR

Mit Genehmigung Sr. Excellenz d. Herrn Staats- u. Cultusministers Dr. Bosse gegen einen Bracteaten des Erzbischofs Wigman v. Magdeburg und einen Hildesheimer Marienpfennig des 14ten Jhrdt. eingetauscht von Herrn Landgerichtsdirektor Dr. Nagel in Leipzig. (3616/95)

538. Eulenburg. Bracteat v. Mühlberg. Helm mit Stern. AR.

Desgl. gegen 6 Denare (Deventer. Köln. Lüttich. Aachen. Prüm. Metz) 18 Bracteaten (Stephanspf.; Thüringen; Bernh. v. S.; Mühlhausen; Stolberg; Honstein; Hildesheim; Braunschweig a. d. F. v. Mödesse u. Hohenfolkvien; Stralsund; Niederlausitz; Bremen; Schlesien) 16 polnische Pfennige des Fundes v. Musternik, 11 böhmisch fränkische Heller, 2 mittelalterliche Groschen (Vronhof. Königstein) 1 Schüsselpf. 11 neuzeitl. groschen u. Pfenn. eingetauscht von Herrn Apotheker Eisenbeiss in Stuttgart. (3616/95)

539. Mainz. Arnulf. 2 Denare 2 AR.
540. Toul. Berthold. 3 Denare 3 AR.
541. Goslar. Halbbracteat. AR.
542. Leuchtenberg. Heller. AR.
543. Donauwörth. 2 Heller. 2 AR.
544. Bayern. 3 Halbbracteaten des 12 Jhrdt. 3 AR.
545. unbestimmter viereckiger Denar. AR.
546. böhmisch-schlesischer Bracteat AR.
547. Cleve. obol. AR.
548. unbestimmter Denar bairisch österr. Fabrik mit Engel von vorn AR.
549. unbestimmter norddeutscher Hohlpf. d. 15 Jhrdt. mit Strichelrand. AR.
550. Helmstedt. einseitiger Pf. AR.

551. Mondfort 1772. ½ Kreuzer. R.
552. Wien. Jennig. R.
553. Köln. Clemens August. 1726. R.
554. Baden-Durlach. Friedrich. R.
555. Münster. 1608. VI pf. R.
556. Solms. 1612 Dreikreuzer Æ.
557. Mainz 1721. Kreuzer. R.
558. Deutscher Orden. 1690. ½4. R.
559. Löwenstein Wertheim. 1798. Kreuzer. R.
560. Constanz. ½. R.
561. Brixen. Denar R.
562. England. Heinrich I. Denar. R.
563. Serbien R.
564. Friedberg. 1680. Kreuzer R.
565. Panormus. ½ Æ.
566. Laodicea Phrygiae. Æ.
567. Aptara Cretae. Æ.
568. Constantin d. Gr. (biga) Æ.

Geschenk des Herrn Julius Winter aus Louisville Ky.

569. Diocaesarea Cilic. Sept. Severus. Rs. sechssäuliger Tempel Æ
570. ~~XXX~~ Olba Cilic. Augustus. Kopf r. Rs. Blitz, Ἀρχιερεὺς Ἄτας Æ
571. " " Hermeskopf r. Rs. Blitz " Æ
572–574. " Tiberius. Kopf r. Rs. Blitz " 3 Æ
575. Soli Cilic. Stater. Knieender Bogenschütze, Rs. Traube R.
576. Soli-Pompeiopolis. Kopf des Pompeius r. Rs. Athena l stehend Æ
577. " Nero. Kopf r. Rs. " Æ
578. Tarsus Cilic. Pupienus. Rs. Reiter r. sprengend Æ
579. Cappadocia. Ari..... Rs. Pferd r. laufend. Æ
580. Syria. Unbest. König, wohl Antiochus I. Vs. Schild mit Gorgoneion, Rs. Elephant Æ
581. Kgr. Armenien. Hethum. Reiter r. Rs. Kreuz. Æ

Geschenk des Herrn Madsen in Berlin.

582. Brandenburger Denar. R.

Geschenk des Herrn C. Kunne.

583. Selinus. Nymphe l. sitzend mit Schlange. Rs. Stier mit Menschengesicht r. R.

Geschenk des Herrn Dr. A. Körte.

584. Amisus Ponti. Artemiskopf r. Rs. AMI|ΣOY Dreifuss Æ.
585. Cium Bithyn. Aphroditekopf l. Rs. Eleutheria l sitzend Æ
586. " Valerianus. Rs. Asklepios r. stehend Æ
587. Parium Mys. Altar. Rs. ΠA|PI im Kranz Æ
588. Ancyra Phryg. Traian. Rs. Zeus l stehend mit Anker u. Scepter Æ

589. Midaeum Phryg. Domitianus. Rs. Cybele l. thronend Æ
590. Nacolea " Traianus. Rs. Ceres l. thronend Æ
591. Philomelium " Tiberius. Rs. Zeus l. thronend Æ

Geschenk des Herrn Prof. Chr. Giel in Petersburg.

592. Porträt-Medaille des Prof. Christian Giel; zur Feier seines 25jährigen Jubiläums als Numismatiker. Vs. Porträt. Rs. Allegorie. Russische Schrift. AR

Geschenk der Akademie der Künste.

593. A. Menzel. Bronzemedaille von R. Begas. Æ.

Geschenk des Hrn. Dr. Pernice

594 SHISPANIS DALLER 1609 (viereckiger Münzgewicht) ~~Spanische „Daller", viereckige Kupfermünze 1609~~ Æ.

Geschenk des Herrn A. Eichholtz (4169/95)

595. Bronzemedaille auf Pauline Eichholtz. Æ.

Geschenk des Herrn A. Weyl (Entgelt für die Bestimmung v. Münzen).

596. Emerita Lusit., Augustus. Rs. Lager. Æ
597. Italica Baet., " Rs. Genius P. R. l. stehend Æ
598. Hyria Camp., Stater Vs. Athenakopf r. Rs. Stier mit Menschengesicht r. AR
599. Tarentum Calabr., " Vs. Taras auf Delphin r. Rs. Jüngling l. sitzend AR (subaer.)
600. Heraclea Lucan., Athenakopf r. Rs. Herakles den Löwen würgend, HE AR
601. Thurii " Stater. Athenakopf r. Rs. Stossender Stier l. AR
602. " " Diobolon. " Rs. " r., ΕΥΦΑ, AR.
603. Hadrianopolis Bithyn., Caracalla Rs. Fortuna l. stehend Æ
604. Heraclea " Herakleskopf l. Rs. ΗΡΑΚΛΕΙΑ weibl. Kopf l. AR
605. Acrasus Lyd. Gordianus III. Rs. Fortuna l. stehend Æ
606. Cadi Phryg. " (?) (ip Sev. Alex.) Rs. Dionysos v. vorn st. u. l. blickend Æ
607. Tarsus Cilic. Geta Rs. " r. " Æ
608. " " Maximinus. Rs. Die 3 Chariten Æ
609. Caesarea Cappad. Hadrianus Rs. ΕΤ|Δ Keule AR
610. Antiochia Syr. Caracalla Rs. Lorb. Herakleskopf r. AR
611. Bactria. Azes. Reiter r. Rs. Athena Promachos l. subaerat AR
612. Alexandria Aeg. Nero. Rs. LE ΟΜΟΝΟΙΑ Concordia l. thronend Pot.
613. " Titus Rs. LA ΡΩΜΗ Roma l. stehend. Pot.
614. " " Rs. LB " " Pot.
615. " " Rs. LΓ ΟΜΟΝΟΙΑ Ceres l. thronend Pot.
616. " Traianus Rs. LΣ Victoria l. schreitend Pot.
617. " Hadrianus Rs. LΔ Zeuskopf r. Pot.
618. " " Rs. LB Brustb. des Zeus r. Pot.
619. " " Rs. LH Canopus Pot.
620. " " Rs. LENΔEKA Fortuna l. stehend Pot.

621. Alexan
622.
623.
624.
625.
626.
627.
628.
629. Perga
630.
631. Bactrien
632. Röm. A
633. Hadr
634. "
635. Marcu
636.
637. Comm
638. Severu
639. Gord
640. Gall
641.
642.
643. Postu
644. "
645. Constan
646. Consta
647.
648. Julian
649. Septim
650. Philipp v.
651. Leopold I
652. Ferri III v.
653. Uruguay. 1
654. Argentinien.
655. Jamaica. 18
656. Newfoundla
657. New Brunsw
658. Hongkong.
659. Nordamerik

| | | | | | |
|---|---|---|---|---|---|
| 621. | Alexandria Aeg., Hadrianus. | Rs. LENNEAKΔ | Harpocrates l. st. | Æ |
| 622. | " | " | Rs. LKA | Knuts l. thronend | Æ |
| 623. | " | " | Rs. LKA | Zeus l. auf dem Adler | Æ |
| 624. | " | " u. Sabina. | LIS | | Pot. |
| 625. | " | Antoninus Pius. | LENΔEKATOV | Roma l. sitzend | Pot. |
| 626. | " | Marcus Aurelius. | L | Victoria im Viergespann l. | Pot. |
| 627. | " | Commodus | LKA | Kaiser zw. 2 Gefangenen st. | Pot. |
| 628. | " | " | LKH | Sarapiskopf r. | Pot. |
| 629. | Perga Pamphyliae, Traianus. | Rs. ΔHMAPX EΞ YΠA... | Tempel | Æ |
| 630. | | Antoninus Pius. | Rs. Hahn r. | Æ |
| 631. | Bactrien, Antiochus, Typen des Hyrcodes. | Rs. BAΣIΛEΩΣ \| .NTIOXOY | Figur r. st. | Æ |
| 632. | Röm. Republik. Junia (Rab. 15) | Vs. F Romakopf. | Rs. oben VI | Æ |
| 633. | Hadrianus. | Rs. COS III | Fidicitia l. stehend | Æ |
| 634. | " | Rs. TELLVS STABIL | Tellus l. liegend | Æ |
| 635. | Marcus Aurelius. | Rs. COS III | Kämpfende Minerva r. | Æ |
| 636. | " | Rs. GERMANIA SVBACTA IMP VI COS III | Figur an Tropaeum | Æ |
| 637. | Commodus | Rs. MON AVG P M TR P XII.... | Die 3 Monetae l. st. | Æ |
| 638. | Severus Alexander. | Rs. PAX AETERNA AVG | Pax l. stehend | Æ |
| 639. | Gordianus III | Rs. PROVIDENTIA AVG | Provid. mit Ähren u. Füllh. l. st. | Æ |
| 640. | Gallienus | Rs. CONSERVATOR AVG | Stehender Aesculapius | Æ |
| 641. | " | Rs. INDVLG AVG | i. F. P | Spes l. schreitend | Æ |
| 642. | " | mit COS VI | Rs. INDVLG AVG | " | Æ |
| 643. | Postumus | Rs. LAETITIA AVG | Schiff nach l. | Æ |
| 644. | " | Rs. PIETAS AVG | Pietas mit 4 Kindern l. st. | Æ |
| 645. | Constantius Chlorus. | Rs. MONETA SACRA AVGG ..... | Moneta l. st. | Æ |
| 646. | Constantinus Maximus. | Rs. GENIO AVGG ET CAESARVM NN | Genius l. st. | Æ |
| 647. | " | Rs. PRINCIPI IVVENTVTIS | Kaiser m. 2 Feldz. | Æ |
| 648. | Julianus II. | Rs. VICTORIA DD NN AVG | Victoria l. schreitend, i. A. LYG | Æ |
| 649. | Septimius Severus | Rs. PM TR P X COS III PP | Victoria l. (Cok. 458: A). Becker. | Æ |

Geschenk des Herrn M. Strohbach in Sebnitz

| | | |
|---|---|---|
| 650. | Philipp v. Frankreich. Denar v. Tours. | R. |
| 651. | Leopold I v. Österreich. XV kr. 1659. | R. |

Januar 96

Geschenk des Herrn Landtagsabgeordneten v. Vleuten in Bonn.

| | | |
|---|---|---|
| 652. | Ferri III v. Lothringen. Sieck. denar. | R. |
| 653. | Uruguay. 1869. 2 centesimos. | Æ. |
| 654. | Argentinien. 1885. 1 centavo. | Æ. |
| 655. | Jamaica. 1871. halfpenny | Æ. |
| 656. | Newfoundland. 1880. 1 cent. | Æ. |
| 657. | New Brunswick. 1854. halfpenny. | Æ. |
| 658. | Hongkong. 1865. 1 mil. | Æ. |
| 659. | Nordamerikanische Vereinigte Staaten. 1863. token. | Æ. |

## Geschenk des K. Regierungsrath Friedensburg.

660. Frauenstadt. Heller 1610. — AR.
661. Adolf I v. Köln. obol. — AR.
662. Köln. barbarisirter denar. — AR.
663. Braunschweig. vierding. — AR.
664. Osnabrück. Konr. v. Diepholz. Heller. — AR.
665. Böhmen. Ferdinand I. 1549 Heller. — AR.
666. unbest. rheinischer bischofsdenar. — AR.
667. unbest. nordischer Königskopf bracteat. — AR.

## Museum für Völkerkunde. (10 mrk)

668. Merowingischer Triens. VONLO FIET. AR. PROTASIVS — AV.

## Herr Franck in Karlsruhe.

669. Kempten. Bracteat. PRINCEPS CAMPIDONH — AR.
670. Luzern. 1638. — AR.
671. Schwyz. 1624. — AR.
672. Leopold v. Österreich. 1665. Dreikreuzer. — AR.

## Herr Apotheker Hellmann in Ronneberg.

673. Friedrich I. thüringer Bracteat mit 3 figuren — AR.
674/75 Landgraf Ludwig v. Thüringen. 2 versch. Reiterbract. — erste — 2 AR.
676. Umschriftloser thüringer Reiterbract. mit 2 Bogenschützen — Ansichtsendung — AR.
677. Graf Hermann v. Thüringen. Adlerbract. — aus dem — AR.
678. Erfurt. Erzbischof Konrad v. Mainz. Bract. — Bracteatenfunde — AR.
679/681. Erfurt. Erzbischof Christian v. Mainz. 3 versch. Bract. — von Milda. — 3 AR.

## Geschenk des Herrn James Simon.

682. Rudhard v. Herzfeld. Denar. fund v. Ladinoje Pole — AR.
683. Friedrich I thüringer Bracteat mit 3 figuren. 15 St. — 15 AR.
684. Ludwig Landgraf v. Thüringen. Reiter nach links. 2 St. — 2 AR.
685. Ludwig Landgraf v. Thüringen. Reiter nach links. Thurm. — AR.
686. Ludwig Landgraf v. Thüringen. Reiter nach rechts. 2 Kuppelthürme. 2 St. — 2 AR.
687. Ludwig Landgraf v. Thüringen. Reiter nach rechts. 2 St. — Bracteatenfund — 2 AR.
688. Ludwig Landgraf v. Thüringen. Reiter nach rechts unter Dreibogen mit Thürmen. — von — AR.
689. Graf Hermann. Adlerbract. 3 St. — Milda. — 3 AR.
690. Saalfeld. Petrus u. Paulus. — AR.
691. Erfurt. Christian. Brustbilder d. h. Martin u. d. Erzb. 2 St. — 2 AR.
692. Erfurt. Christian. sitzender Erzb. mit Palme u. Pedum. — AR.
693. Erfurt. Christian. sitzender Erzb. mit Kreuzst. u. Pedum. 20 St. — 20 AR.
694. Erfurt. Christian. Brustb. d. Erzb. unter dem d. h. Martin. 16 St. — 16 AR.
695. Erfurt. Konrad. — AR.
696. thüringischer Reiterbracteat mit 2 Bogenschützen. 3 St. — 3 AR.

697. Sestus.
698. Perinth
699. Pergam
700. Neand
701. "
702. Scepsis.
703. Tenedo
704. Aeolis
705 Cyme
706. 707. Lesbo
708. Antiss
709. "
710. "
711. Methy
712 "
713. "
714. "
715.
716./718. Myti
719.
720. 721.
722.
723. Smyrn
724. Fasus
725. Mylas
726. "
727. Thyat
728. Synau
729. Conana
730. Cilicia
731. Eresus
732. "
733. "
734/739. 6 ni
740. Lesbos.
741 Ti. Claud
742 Constantin
743 Constantin
744 Constans
745 Valentinian

## Geschenk des Herrn W. R. Paton in Oxford.

| | | | | |
|---|---|---|---|---|
| 697. | Sestus. | Hadrianus | Rs. Lyra | Æ |
| 698. | Perinthus Thrac. | Gallienus | Rs. Nackter Mann l stehend. | Æ |
| 699. | Pergamum. | Athenakopf l. | Rs. 2 Stierköpfe Auf d. Vs. Gegenstempel | Æ |
| 700. | Neandria. | Apollokopf r. | Rs. Getreidekorn u. Traube | Æ |
| 701. | " | " | Rs. Weidendes Pferd r. | Æ |
| 702. | Scepsis. | [ΣΚΑΨΙ]ΟΝ Halbes Pferd r. | Rs. Föhre, ∃\|ϟ | AR |
| 703. | Tenedus. | Behelmter Kopf r. | Rs. Doppelbeil | Æ |
| 704. | Aeolis. | Weiblicher Kopf r. | Rs. ΑΙΟΛΕ Blitz | Æ |
| 705 | Cyme | Adler r. [ΔΙ]ΟΝΥCΙΟC | Rs. Κ\|Υ Einhenkliges Gefäss | Æ |
| 706. 707. | Lesbus. | ΚΟΙΝΟΝ ΛΕCΒΙΩΝ Commodus | Rs. Tempel, u. Rs. Kaiser u. Victoria | 2 Æ |
| 708. | Antissa Lesbi. | Weiblicher Kopf r. | Rs. Männlicher Kopf m. spitzem Bart. | Æ |
| 709. | " | Zeuskopf r. | Rs. Apollo stehend m. Lyra u. Plectrum | Æ |
| 710. | " | Jugendlicher Kopf r. | Rs. Halber Stier r. | Æ |
| 711. | Methymna. | Athenakopf l. | Rs. ΘΜΑ Kantharos im vert. □ | AR |
| 712 | " | " r. | Rs. Μ\|Α Kantharos | Æ |
| 713. | " | Antoninus Pius | Rs. Brustb. der Athena l | Æ |
| 714. | " | Commodus | Rs. Arion auf dem Delphin | Æ |
| 715. | " | Julia Domna | Rs. Nackter Mann l. st. | Æ |
| 716./718. | Mytilene. | Ammonskopf r. | Rs. Dionysosherme. 3 versch. | 3 Æ |
| 719. | " | Weiblicher Kopf r. | Rs. Lyra | Æ |
| 720. 721. | " | Apollokopf r. | Rs. Stierkopf r. 2 versch. | 2 Æ |
| 722. | " | Antinous. | Rs. Stier r. stehend | Æ |
| 723. | Smyrna, ὁμόνοια mit Pergamum. | Caracalla. | Rs. Aesculap zw. 2 Frauen | Æ |
| 724. | Fasus Cariae. | Apollokopf r. | Rs. Jüngling neben Delphin | Æ |
| 725. | Mylasa " | Pferd l. | Rs. Dreizack | Æ |
| 726. | " " | Septimius Severus. | Rs. Tempel mit Götterstatue | Æ |
| 727. | Thyatira Lyd. | Herakleskopf r. | Rs. Stier r. schreitend | Æ |
| 728. | Synaus Phryg. | Faustina iun. | Rs. Bärtige bekleidete Figur l. st. | Æ |
| 729. | Conana Pisid. | M. Aurelius. | Rs. Fortuna l. stehend | Æ |
| 730. | Cilicia, inc. Methymna! | Kniender Krieger l. | Rs. Reiter auf halbem Pferd r. | AR |
| 731. | Eresus Lesbi | Kerykeion | Rs. Ähre | Æ |
| 732. | " | Herme auf Basis | Rs. ΣΑΦΦΩ Sappho l. sitzend | Æ |
| 733. | " | Julia Domna | Rs. Brustb. der Athena r. | Æ |
| 734/739. | 6 nicht zu bestimmende Bronzemünzen | | | 6 Æ |
| 740. | Lesbos. | Jacob Gattilusio | | Æ |

## Geschenk des Herrn Regierungsraths Schauenburg

| | | |
|---|---|---|
| 741 | Ti. Claudius (Rs. Sitzende Ceres) mit 2 Gegenstempeln auf d. Vs. | Æ II |
| 742 | Constantinopolis, Rs. Victoria auf prora (kleiner als gewöhnl. u. etwas verwildert) | Æ |
| 743 | Constantinus iun., Rs. Beata tranquillitas (ΡΤΡΨ) | Æ |
| 744 | Constans, Rs. Victoriae ddaugg qnn (TRP) | Æ |
| 745 | Valentinianus I, Rs. Gloria Romanorum (TRP*) | Æ |

Geschenk des Ministeriums der geistl, Unterr. u. Med. Ang.

746 Preis-Medaille der Kgl. Preuss. Kunstverwaltung für erfolgr. Studium. R

Geschenk des Herrn Dr. Fr. Hiller von Gärtringen.

747/51. Freie Ionier. Athenakopf r. Rs. ΠΡΙΗ u. Magistratsname 5 Æ

752/53. " " Rs. " , Lazus. Dreizack 2 Æ

754. " " Rs. " Eule r. auf Amphora Æ

755. Mastaura Lyd. Faustina iun. Rs. Athena r. stehend Æ

756. Unbärtiger Kopf l. Rs. Adler l R

Geschenk des Herrn E. Fiala in Prag.

757. böhmischer Denar mit einem auf einem Fisch reitenden Manne aus dem Funde von Manbschitz. R.

Geschenk des Kriegsministerium.

758. Herzogthum Preussen. Friedrich Wilhelm ~~d. gr. Kurf.~~ I. 1715. 1 schill. (beim Neubau der Artilleriekaserne in Marienwerder gef.) R.

Geschenk d. H. Regierungsrath Friedensburg

759. 3 nordische Bracteaten. 3 R.

## April 1896.

Geschenk der Gesellschaft patriotischer Kunstfreunde in Böhmen.

1. Bronzemedaille auf die hundertjährige Jubelfeier der Gesellschaft. Æ.

Herr S. Bruck in Berlin.

2. Siegelstempel der Stadt Coburg mit viertheiligem Wappen Æ.
3. Siegelstempel der Stadt Coburg mit Löwenschild Æ.
4. Siegelstempel des St. Georghospitals in Coburg Æ.
5. Siegelstempel des Carles de Loria. Æ.

Herr Dr. H. Dressel. (1484/96) 176 mrk.

6. Sigillum Francisci abbatis Æ.
7. Sigillum Romane provincie Æ.
8. Sigillum Henrici canonici Æ.
9. Sigillum Bernardi de Cosnaco Æ.

Frau Helene Alexi in Berlin. (1492/96.) 550 mrk.

10. Siegelstempel des Erzbisthums Magdeburg während der Sedisvacanz 1598. Æ.
11. Siegelstempel der Fischer in Magdeburg Æ.
12. Sigillum Guarine de Peira Æ.

13. Sigillum
14. Sigillum
15. Sigillum
16. Sigillum
17. Sigillum
18. Sigillum
19. Johan von
20. S. W. Duc
21. Sigillum
22. S. Jehan d
23. S. P. de Mo
24. S. Porenin.
25. Doppelsieg
26. Messingsie
27. Sigillum
28. Monialium
29. Insigel de
30. Insula So
31. Sigillum
32. Miche. Pett
33. Messingsie
34. Joseph v.
35. Herzogl. S
36. Branden
37. mittelalter
38. Ulrich v.
39. Anhalter
40. Heun barb
41. S. eines H
42. S. confrat
43. Verdun. E
44. Epinal. B
45. Toul. Pet
46. Toul. Tho
47. Vaudemont
48. Leopold v.
49. } Wallmoden
50. }

| | | | |
|---|---|---|---|
| 13. | Sigillum presbiteri Guidonis de Ursaria | ex Ch. 1520 | Æ. |
| 14. | Sigillum Marini de Marino | " 1645 | Æ. |
| 15. | Sigillum R. Johannis Legionensis tesaurarii | ex Ch. 1519 | Æ. |
| 16. | Sigillum magistri Gerardi Wagnart | ex Ch. 1515 | Æ. |
| 17. | Sigillum Tancredi de Monte ficalli | bei Ch. nicht zu finden | Æ. |
| 18. | Sigillum Adolfi Breithart | ex Ch. 1479 | Æ. |
| 19. | Johan von Buchens | " 1480 | Æ. |
| 20. | S. W. Duclecle | " 1379 S'W'D'VELECLEI | Æ. |
| 21. | Sigillum Salinaris Salis clugie Comu. Venetiar. | ex Ch. 1604 | Æ. |
| 22. | S. Jehan de Fatny | aufgef. ob Ch. 1019 | Æ. |
| 23. | S. P. de Monte Liodomicelli | " 1332 (wie 1341) | Æ. |
| 24. | S. Porenin. Loubove | " 1058 | Æ. |
| 25. | Doppelsiegel mit Doppeladler über acht Rosen | bei Ch. nicht zu finden | Æ. |
| 26. | Messingsiegelstempel mit Thurm unter drei Sternen | | Æ. |

Frau Jungfer in Berlin. (1486/96) 77 mrk.

| | | | |
|---|---|---|---|
| 27. | Sigillum Curaturae Freistad. i. a. c. | | Æ. |
| 28. | Monialium S. Antonii de Horta 1642. | portugiesisch ? | Æ. |
| 29. | Insigel der Tischer zu Zerbst 1547. v. d. N. i. c. | | Æ. |
| 30. | Insula Sore | | Æ. |
| 31. | Sigillum ecclesiae parochialis Letkovicenensis decan. Ximnen | | Æ. |
| 32. | Miche. Pettion. coll. S. Mart. archipr. | St. Colmar | Æ. |
| 33. | Messingsiegelstempel mit gekrönter Hausmarke. | | Æ. |
| 34. | Joseph v. Hohenlohe Waldenburg Bart. Stempel der Vorderseite des Thalers. | | Æ. |
| 35. | Herzogl. Sachsen Cob. u. Altenb. Scheidem. 1/48. Stempel. | | Æ. |
| 36. | Brandenburg. Friedr. Wilhelm. 2/3 th. 1672. | | AR. |
| 37. | mittelalterlicher Jetton. | | Æ. |
| 38. | Ulrich v. Camin. 1/64. 1622. | | AR. |
| 39. | Anhalter Bracteat des 13 Jhrdt. | | AR. |
| 40. | Neun barbarische Nachprägungen englischer Pennies. | | 9 AR. |

Petschafte

Herr J. Florange in Paris. (1483/96) 599,20 frcs.

| | | | |
|---|---|---|---|
| 41. | S. eines Handwerck zu Strasburg | ist Charvet 1466 | AR. |
| 42. | S. confratrie quatuor ordinum in Esslingen | nicht aus Charvet | AR. |
| 43. | Verdun. Erich v. Lothringen. 1609 u. 1610. 1/8 écu. | | 2 AR. |
| 44. | Epinal. Burchard. denar | | AR. |
| 45. | Toul. Peter v. Brixei. denar | | AR. |
| 46. | Toul. Thomas. Sterling. | | AR. |
| 47. | Vaudemont. Vizelin. denar. | | AR. |
| 48. | Leopold v. Salm. Teston v. Badenweiler (gefälscht) | | AR. |

Petschafte

Gebr. Egger in Wien. (1482/96) 27 mrk.

| | | | |
|---|---|---|---|
| 49. | Wallmoden Gimborn | zwei Drittel Thaler 1802. | AR. |
| 50. | Wallmoden Gimborn | Groschen 1802. | AR. |

Herr L. Hahlo in Berlin. (1473/96.) 101,50 mrk.

51. Günther Heinrich Günther v. Schwarzburg Arnstadt Sondershausen ½ thaler o. J. AR.
52. Stephan Schlick. ½ thaler mit eingeschlagenen Stempeln. AR.
53. Jever. Karl Wilhelm. 2 S AR
54. Braunschweig. 2 kippergroschen 2AR.
55. Anhalt. 2 kupferne Kipperdreier. 2E.

Herr P. Joseph in frankfurt a/Main. (1493/96) [illegible]

56. Goslar. Benno me vecit. E.
57. Stendal. Bracteat mit stehendem Markgraf (marchio Stendale)

Herr Jewes in Hannover (1488/96) 13 mrk.

58. 9 böhmische Bracteaten } aus dem funde von Passenmünster 9AR
59. 2 böhmisch-leirische Denare } 2AR.

Herr E. Rappaport in Berlin. (1481/96) 590,50 mrk.

60. Maximilian v. Bayern. 1598. Goldabdruck mit dem Bilde des Kaisers Heinrich II AV.
61. Ludwig I v. Bayern. 1830 Rheingoldducat mit dem Bilde der Stadt Speyer AV.
62. Höchst. Goldgulden mit dem sitzenden S. Martin ohne Namen des Erzbischofs. AV.
63. Höchst. Goldgulden des Erzbischofs Diebrich v. Erbach AV.
64. Heidelberg. Goldgulden des Pfalzgrafen Ruprecht III AV.
65. Brandenburg. Friedrich Wilhelm d. gr. Kf. 3 contremarkirte Gulden v. 1669. 1670. 1671. 3AR.
66. Mecklenburg. Christian Ludwig. contremarkirter Gulden v. 1678. AR.
67. Tecklenburg Bentheim. Moritz. contremarkirter Thaler v. 1657. AR.
68. Sachsen. Johann Georg. contremarkirter Gulden v. 1691. AR.

(Contremarkirte Münzen)

69. Tecklenburg Bentheim. Moritz. 1671: 12 mgr (2 st.) 1672: 6 mgr. 1671: Vierzehner (3 st.) 6AR.
70. Tecklenburg Bentheim. Joh. Adolf. 1675. 24 mgr. AR.
71. Würzburg. Melchior. 1552 Thaler. AR.
72. Hohen Salzburg. 1621. 60 kreuzer (2 st.) 2AR.
73. Bayern. o. J. 48 kreuzer (kipper) 24 kr. 2AR.
74. Schweidnitz. 1622. 24 kreuzer (4 st.) 1621 (1 st.) 5AR.
75. Georg Rudolf v. Liegnitz Brieg. 24 kreuzer 1621 (2 st.) 1622 (2 st.) 4AR.
76. Hohenzollern. Johann Georg. kipper gr. AR.

(Kippermünzen)

77. Mannheim. 1608. 26 albus. AR.
78. Joseph v. Roggenbach Bischof v. Basel. achteckige Medaille auf Besserung des Münzwesens. AR.

Herr Spell in Erfurt. (1475/96) 50 mrk.

79. Saalfeld. Bracteat aus dem funde von Milda mit dem Brustbild d. h. Petrus. AR.

Herr Keller in Strassburg a/Rhein. (2686/96) 160 mrk.

80. Eine Auswahl von 320 elsass lothringer Denaren des dreizehnden Jahrhunderts aus dem funde von Tränheim (Heinrich v. Strassburg; Saarburg; Neuschatel; St. Geurie in Epinal; Lammpf; Engelpf; Adlerpf; Mauerthorpf.) 320 AR.

81. Friedric
82. Friedrich
83. Friedrich
84. Wilhelm
85. Einbeck.
86. Corvey. 4
87. Hoh
88. Adolf v.
89. Barby.
90. Hessen.
91. Sulz. Sch
92. Volrad Sch
93. Lippe. Sch
94. Schwarzb
95. Vianen
96. Anton Gu
97. Johann Ca
98. Johann G
99. Albert Er
100. Dortmun
101. Jever. 2/3
102. Ulrich v.
103. Lüneburg
104. Chur. Kre
105. Erheinisc
106. Pavia
107. 8 Marken
108. Jena: 5
109. Gotha: 5
110. Naumburg
111. Schmalkal
112. Wittenber
113. Eisleben:
114. Saalfeld:
115. Driburg.
116. Regensbur
117. Ehelved

H. Zschiesche und Köder in Leipzig. (4058/96.) 552,30 mrk.

| | | | |
|---|---|---|---|
| 81. | Friedrich Ulrich v. Braunschweig Lüneburg. 22 Kippergroschen | aus der Sammlung des verst. cons. Elkan in Wiesbaden. | 22 M. |
| 82. | Friedrich Ulrich v. Braunschweig Lüneburg. 6 Schreckenberger | | 6 M. |
| 83. | Friedrich Ulrich v. Braunschweig Lüneburg. 11 Kupfermünzen | | 11 Æ. |
| 84. | Wilhelm v. Braunschweig Lüneburg Celle. 2 contremarkirte Groschen | | 2 M. |
| 85. | Einbeck. III Flitter | | Æ. |
| 86. | Corvey. 4 Schreckenberger | Kipper-münzen. | 4 M. |
| 87. | Hohnstein Johann Georg. 2 Kippergroschen | | 2 M. |
| 88. | Adolf v. Tecklenburg. Kippergroschen 1620. | | M. |
| 89. | Barby. 2 Flitterstücke 1621. | | 2 Æ. |
| 90. | Hessen. Schreckenberger 1621. | | M. |
| 91. | Sulz. Schreckenberger 162– IV pfenn. | | M. Æ. |
| 92. | Volrad Philipp Ernst Albert Wolfgang v. Mansfeld. Schreckenberger | | M. |
| 93. | Lippe. Schreckenberger 1619. | | M. |
| 94. | Schwarzburg. 3 Schreckenberger | | 3 M. |
| 95. | Viaun Dreikreuzer | | M. |
| 96. | Anton Günther v. Oldenburg | | M. |
| 97. | Johann Casimir u. Johann Ernst v. Sachsen Alt. Retzer Kipperette. | | M. |
| 98. | Johann Georg v. Sachsen. Kippergroschen 1621. | | M. |
| 99. | Albert Ernst v. Öttingen. 60 kr. 1676. | contremarkirte Münzen | M. |
| 100. | Dortmund. 6 pf. | | M. |
| 101. | Jever. 2/3 Thaler 1690. | | M. |
| 102. | Ulrich v. Ostfriesland. Doppelstüber. | | M. |
| 103. | Lüneburg. Halbreichsort 1622 | | M. |
| 104. | Chur. Kreuzer. 1670. | | M. |
| 105. | 6 rheinische Schüsselpfennige | | 6 M. |
| 106. | Pavia | | M. |
| 107. | 8 Marken (von diesen 4 zu den Doubletten gelegt sind) | | 8 Æ. |
| 108. | Jena: 5 | Bracteaten aus dem Funde von Zeitz. | 5 M. |
| 109. | Gotha: 5 | | 5 M. |
| 110. | Naumburg: 8 | | 8 M. |
| 111. | Schmalkalden: 5 | | 5 M. |
| 112. | Wittenberg: 1 | | M. |
| 113. | Eisleben: 1 | | M. |
| 114. | Saalfeld: 6 | | 6 M. |

Herr Rhodes in Düsseldorf. (1467/96.) 30 mrk.

115. Driburg. Bischof Otto v. Paderborn. denar. 13 Jahrh. M.

Herr Amtsgerichtsrath Kirsch in Düsseldorf. (1468/96.) 6,50 mrk.

116. Regensburg. Heinrich I. denar. M.

117. Ethelred II v. England. 3 Denare v. Gipswich, Lincoln, Lincoln. 3 M.

Herr Helbing in München. (1480/96) 210,50 mrk.

118. Reuss. Schreckenberger. 1621. — 2 A.
119. Schwarzburg Sondershausen. Schreckenberger } Kippermünzen — A.
120. Sachsen Weimar. 1621. 60 kr. — A.
121. Johann Friedrich v. Braunschweig Lüneburg. 2/3 Thaler } contremarkirte Münzen — A.
122. Constanz. 15 kr. (2 St.) — 2 A.
123. Pfalz. Otto Heinrich u. Philipp. 3 batzen — 3 A.
124. Regensburg. Johann III Pfalzgraf. batzen 1529. — A.
125. Magdeburg. XII Groschen 1629 — A.
126. Nürnberg 1/4 Thaler 1630. — A.

Herr Seligmann in Frankfurt am Main. (1475/96) 174,90 mrk.

127. Bacharach. Goldgulden. — N.
128. Hagenau. Dinar mit Adler und Rose — A.
129. Bingen. turnose — A.
130. Friedrich v. Baden. } Kippermünzen — A.
131. Ulm. XII u. VI kreuzer } — 2 A.

Herr A. E. Cahn in Frankfurt am Main. (1717/95) 688,10.

132. Julius Friedrich v. Würtemberg. 30 kr. 1622. — A.
133. Gottfried v. Öttingen 24 kr. — A.
134. Hohenlohe. 1622: 3 kr. 1623: 1 kr. — 2 A.
135. Rodweil. 1622. 3 kr. — A.
136. Lippe. 1621. Schreckenberger — A.
137. Maximilian Fugger 2 kr. (2 St.) 1 kr. — 3 A.
138. Eichstädt. kreuzer. — Æ.
139. ~~L. Christoph~~ v. Wildgenstein. 60 kr. 1676. — A.
140. ~~Friedrich~~ v. Wildgenstein. 1/6 Th. 1689. — A.
141. Regensburg. 3 Marken 1763. 1673. 1651. — 3 Æ.
142. Wimpfen. Messingmarke 1581. — Æ.
143. Dülmen. 6 ß. 1609. 1622. — 2 Æ.
144. Coesfeld. 4 ß. 1644, 2 ß. 1644. — 2 Æ.
145. Paderborn. 4 ß. 1622; 1 pf. 1605. — 2 Æ.
146. Karl d. Gr. Mainz. denar — A.
147. Dagobert. triens. — N.
148. Wilhelm v. Jülich. Dürener Goldgulden. — N.
148. a. 2 Lübecker Königsbract. 1 schwäbischer Königsbract. Junbad. Dinar d. 13 ihrdt. niederrh. — 4 A.

Herr A. Weyl in Berlin.

149. Nordhausen. Doppelthaler 1660 — A.
150. " 2/3 Thaler 1685. 1737 } Auswahl aus der Sammlung — 2 A.
151. " 24 Mariengroschen 1685 (2 St.) } des verstorbenen Herrn — 2 A.
152. " 16 Gutegroschen 1685. 1703 } P. Brewald — 2 A.
153. " 12 kreuzerklippe, kipper } in Nordhausen. — A.

154. Nordhau
155. "
156. "
157. "
158. "
159. Mühlhau
160. 2 contrem
161. Lechenich
162. 5 eiserne
163. Wissnik.
164. 3 unbest.
165. kaiserlich
166. Hildeshei
167. Münzenb
168. Berlebur
169. Corvey.
170. Corvey.
171. Hörter
172. Hörter
173. Bischof
174. Basel. un
175. Rappolts
176. Schwaba
177. Schönau
178. Johann
179. Floris V
180. Ludwig
181. Breisac
182. Treviso.
183. Verdun.
184. Bayeux
185. Mousson
186. Toulous
187. Blainvil
188. Dax. Ka
189. Toulouse
190. Karl d. G
191. Lucca.
192. Ansedert
193. Albrecht
194. Lüttich.

| | | | | |
|---|---|---|---|---|
| 154. | Nordhausen. 12kreuzer 1621. (1St.) o.J. (11St.) | | | 12 R. |
| 155. | " Mariengroschen 1624. | | Auswahl aus der Sammlung | R. |
| 156. | " 1/24 Thaler 1620 (4St.) 1621 (1St.) | 1702-1767 | des verstorbenen Herrn | 7 R. |
| 157. | " dreier 1622. | Fuchs | P. Osswald | R. |
| 158. | " schüsselpfennig 1624. | | in Nordhausen | R. |
| 159. | Mühlhausen 2pfennige 1737. 1767 | | | 2 E |
| 160. | 2 contremarkirte prager Groschen (Nordh. adler) | | | 2 R. |
| 161. | Lechenich. Walram v. Jülich, Erzbischof v. Köln. | | | R. |
| 162. | 5 Eiserne Siegelstempel des Marienklosters in Saar. | | | 5 Fer. |
| 163. | Wössnik. Zollstempel | | | Fer. |
| 164. | 3 unbest. Messingsiegelstempel. | | | 3 E. |
| 165. | kaiserlich österreich-ungarischer Schwarzstempel. | | | E. |

L. u. L. Hamburger in Frankfurt Aus Main. (261/95) 2019, 20 mrk.

| | | | |
|---|---|---|---|
| 166. | Hildesheim. Annengroschen 1501. | | R. |
| 167. | Minzenberg. Denar. Ulrich II. | | R. |
| 168. | Berleburg. Engelbert Erzbischof v. Köln. Denar. | | R. |
| 169. | Corvey. 1620. 12kreuzer. | kippermünzen. | R. |
| 170. | Corvey. 1/24 Th. 1619 (2St.) 1620 (1St.) | | 2 R. |
| 171. | Höxter. Mariengroschen 1550. 52. 53. 54. | | 4 R. |
| 172. | Höxter. Veitskörtlinge 1541. 61. 62. | | 3 R. |
| 173. | Bischof Ludold von Basel. Bracteat. | | R. |
| 174. | Basel. unbest. Bracteat. | | R. |
| 175. | Rappoltstein. viereckiger Denar mit Adlerkopf. | | R. |
| 176. | Schwabach. Halbschillinge 1513. 1514. | | 2 R. |
| 177. | Schönau. Kr. | | E. |
| 178. | Johann v. Holland. Dordrechter Tournose | | R. |
| 179. | Floris V. v. Holland. Tournose. | | R. |
| 180. | Ludwig Pfalzgraf. Münchner 1525. | | R. |
| 181. | Breisach. Halbthaler 1565 | | R. |
| 182. | Treviso. Ludwig d. fromme. Denar. | Carolingermünzen. | R. |
| 183. | Verdun. Lothar. Denar. | | R. |
| 184. | Bayeux. Karl d. Kahle. Denar. | | R. |
| 185. | Mousson. Karl d. Kahle. Denar | | R. |
| 186. | Toulouse. Karl d. Dicke. Obol. | | R. |
| 187. | Blainville. Karl d. Einfältige. Denar. | | R. |
| 188. | Dax. Karl d. Kahle. Denar. | | R. |
| 189. | Toulouse. Ludwig d. fromme. Denar. | | R. |
| 190. | Karl d. Gr. Denar mit ERF | | R. |
| 191. | Lucca. Hugo. Denar. | | R. |
| 192. | Ansedert. Saiga. | | R. |
| 193. | Albrecht v. Hennegau. chaise d'or. | | N. |
| 194. | Lüttich. Ludwig v. Bourbon. ecu d'or. | | N. |

195. Baldenburg. Ducat nach dem Typus v. Overyssel. N.
196. Ludwig v. Sayn Wilgenstein. geringhaltiger Ducat. N.
197. Ludwig v. Calabrien u. Provence. franc à pied. N.
198. Innocenz VIII. Ducat v. Macerata. N.
199. Baldenburg. Hermann Theodor. Ducat. N.
200. Johann Marie v. Westmail. Billonmünze. kommen. R.
201. 3 unbestimmte kleine mittelalterliche Pfennige. 3 R.
202. Albinus. Grosbronze. pax publica. E.

Herr E. Neudörfler in München. (1470/96) 370 mrk.

203. Johann Georg v. Sachsen. Leipzig. 1622. thaler zu 60 gr. R.
204. Corvey. 1621. Schreckenberger. R.
205. Simon v. Lippe. Schreckenberger. 1621. 1622. 2 R.
206. Johann Georg v. Hohenzollern. 1621. 48 kreuzer. R.
207. Hagenau. 1621. ; o.J. 12 kr. 2 R.
208. Bamberg. 1622. Kreuzer. E.
209. Johann v. Pfalz-Veldenz. 1622. ; 1621. 12 kr. 2 R.
210. Ulm. o.J. 12 kreuzer. R.
211. Friedrich Ulrich v. Braunschweig. 5 Schreckenberger. 5 R.
212. Honstein. Schreckenberger. R.
213. Schwarzburg Sondershausen. Schreckenberger. R.
214. Joachim Ernst v. Brandenburg. 24 kreuzer (3 st.) 3 R.
215. Christian v. Brandenburg. 24 kreuzer. R.
216. Kempten 1623. 12 kreuzer. R.
217. Fugger. kupfernes. E.
218. Memmingen. 1636. Doppelkreuzer. R.
219. Ostfriesland. 12 kreuzer. R.
220. Ernst v. Schaumburg Pinneberg. 12 kr. R.

Kippermünzen.

Herr Superintendent C. v. Diehl in Warschau. (1744/96) 480 mrk.

221. St. Omer. Denar. R.
222. Huy. Konrad II. Denar. R.
223. Münsterbilsen. Denar. R.
224. Trier. Otto. Denar. R.
225. Dortmund. Otto. Heinrich II. 2 Denare. 2 R.
226. Köln. Otto. Denar. R.
227. Otto I. u. Adelheid. 4 Denare. 4 R.
228. Cham. König Heinrich II. Denar. R.
229. Augsburg. Luidolf. Denar. R.
230. Salzburg. Herzog Heinrich I. König Konrad II. 2 Den. 2 R.
231. Herzog Konrad v. Kärnthen. 6 Denare. 6 R.
232. Wischegrad. Boleslaus III. v. Böhmen. Denar. R.
233. Jaromir v. Böhmen. 8 Denare. 8 R.

Auswahl aus dem Funde von Ciechanow.

234. 5 Denare
235. 2 Denare
236. Salzburg.
237. Bamberg.
238. Hohenloh
239. Löwenste
240. Chur. 163
241. Leuchtenb
242. Lauda. K
243. Augsburg
244. Georg v. K
245. Christoph
246. Corvey. K
247. Genua. P
248. Mantua.
249. Neapel.
250. Urban VIII
251. Urban VIII
252. Paul V
253. Hadrian
254. Hadrian
255. Sultan M
256. Olbia
257. celtische
258. Trier. Ka
259 Philippe
260 Kupfermün
261. Corvey. 162
262. Mark. fri
263. Lünen. fr
264. Georg Albr
265. Wismar.
266. Otto v. Zieg
267. Adolf Erzb

Herr V. Kull in München. (1469/96.) 81.30 mrk.

| | | |
|---|---|---|
| 234. | 5 Denare aus dem funde von Gleisdorf. | 5 AR. |
| 235. | 2 Denare aus dem funde von Niederranna | 2 AR. |
| 236. | Salzburg. Halbbracteat. | AR. |
| 237. | Bamberg. Denar. | AR. |
| 238. | Hohenlohe. Körtling 1690. | AR. |
| 239. | Löwenstein-Werthheim. 1732. ½ kr; ¼ kr. | 2 AR. |
| 240. | Chur. 1633 Dreikreuzer. | AR. |
| 241. | Leuchtenberg. 4 Pfennige, Dreikreuzer. | 5 AR. |
| 242. | Lauda. Ruprecht v. d. Pfalz. Denar. | AR. |
| 243. | Augsburg. Ludwig v. Stolberg Königstein. 4 Dreikreuzer. | 4 AR. |
| 244. | Georg v. Regensburg. 1555. Dreikreuzer | AR. |
| 245. | Christoph v. Würtemberg. 1555 Dreikreuzer | AR. |

Herr J. Hirsch in München. (1477/96.) 836 mrk.

| | | |
|---|---|---|
| 246. | ~~Casale~~ Wilhelm. scudo d'oro. Montferrat | AV. |
| 247. | Genua. Tom. Fregoso. doge XXI. genovino. | AV. |
| 248. | Mantua. Ferdinand IV | AV. |
| 249. | Neapel. Karl II. salut d'or | AV. |
| 250. | Urban VIII. ducat. | AV. |
| 251. | Urban VIII. scudo d'oro. 1625 | AV. |
| 252. | Paul V scudo d'oro. ann. VIII. | AV. |
| 253. | Hadrian VI doppelzechine | AV. |
| 254. | Hadrian VI zechine. | AV. |
| 255. | Sultan Murad. Konstantinopel 1032 Dinar. | AV. |
| 256. | Olbia | Æ. |
| 257. | celtische Elektronmünze. | AV. |

italienische Goldmünzen.

Herr Bennier in Berlin. (1476/96.) 30 mrk.

| | | |
|---|---|---|
| 258. | Trier. Karl d. Dicke. Denar. | AR. |

Geschenk des Herrn van Vleuten

| | | |
|---|---|---|
| 259 | Philippopolis Thraciae: Domitianus, Rs. Stehender Mars | Æ |
| 260 | Kupfermünze des Emir 'Abd-el-Kader, Tâḳademt 1255 | Æ |

Herr A. Hess Nachfolger in Frankfurt a/Main. (1479/96) 312 mrk.

| | | |
|---|---|---|
| 261. | Corvey. 1621. Schreckenberger. | AR. |
| 262. | Mark. Friedrich Wilhelm d. gr. Kurfürst. 2 mgr. 1644 | AR. |
| 263. | Lünen. Friedrich Wilhelm d. gr. Kurfürst. 1 schill. 1659 (2 st.) | 2 AR. |
| 264. | Georg Albrecht v. Erbach. Doppelalbus 1691. | AR. |
| 265. | Wismar. Halbthaler 1588. | AR. |
| 266. | Otto v. Ziegenhain, Erzbischof v. Trier. Pfennig. | AR. |
| 267. | Adolf Erzbischof v. Köln. Sterling. ADLF... REINADDONCANT. | AR. |

268. Corvey. Denar mit S. Colonia — R.
269. Maestricht. Servatiuspfennig nach Duisburger Typus — R.
270. Namur. Heinrich II. Denar. — R.
271. Deventer. Bischof Konrad v. Utrecht. Denar. — R.
272. ottonischer Denar mit OZNEN — R.

Herr C. G. Thieme in Leipzig. (751/96.) 269 mrk.

273. Amt Zerbst. 1680 Marke — Æ.
274. 4 preussische louisd'or passir gewichte. — 4Æ.
275. Hagenau. 30 kr. 1671; 12 kr. 1625, 1668; 2 kr. 1666, 1661; Kahlgeld. — 7R.
276. Weissenburg. 12 kr. 1626; o. J. — 2R.
277. August v. Sachsen. Halbthaler. 1554. — R.
278. Philipp Christian Bischof v. Speier und Probst v. Weissenburg. — R.
279. Johann Friedrich v. Sachsen Lauenburg. 1/24 Th. 1671. — R.
280. Philipp Ernst v. Solms Lich. 3 kr. 1622. — R.
281. Bischof David v. Utrecht. Groschen 1478. — R.
282. Johann Georg III v. Sachsen. Jetton. 1677. — Æ.
283. Barby. 3 Pfitter 1621. — Æ.
284. Wenzel I. v. Böhmen (?) Denar. — R.
285. I. Die. Denar. — R.
286. Mainz. Konrad II. Denar. — R.
287. Utrecht. Denar der 11ten Thrlls. — R.

Herr Schulmann in Amersfort. (1973/96.) 141,95 flor.

288. Heinrich I. v. Brabant. 2 Reiterpfennige — 2R.
289. Magnus v. Dänemark. Denar v. Lund. — R.
290. Deventer, Campen, Groningen. 1479/Groschen. — R.
291. Vincourt. Johann v. Luxemburg. Kromstaert. — R.
292. Flandern. Ludwig v. Crecy. Löwengroschen. — R.
293. Hersdal. Johann v. Löwen. Sterling. — R.
294. Namur. 3 Denare — 3R.
295. Utrecht. 2 Denare — 2R.
296. Groningen. 2 Denare — 2R.
297. Maasgegend. Denar. — R.
298. Edzard II u. Johann v. Ostfriesland. 3 Billonmünzen — 3R.
299. Enno III v. Ostfriesland. Schaf o. J. Billonmünze — 2R.
300. Ulrich v. Ostfriesland. Schaf 1633. — R.
301. Vilvorde. Denar. — R.
302. Zülphen. Heinrich v. Schwarzburg. 1479. — R.
303. Valkenberg. Wilhelm v. Jülich. Groschen mit stehendem König. — R.

Herr R. Serrure in Paris. (1474/96.) 689 frs.

304. Bonduel. Denar. — R.

305. Ypres. M.
306. Brügge.
307. Aalst. Gu.
308. Termond.
309. Brabant.
310. Genl. Lö.
311. Gemeinsch.
312. Bonn. Jo.
313. Gemeinsch.
314. Brüssel.
315. Löwen.
316. Gemeinsch.
317. Valenciec.
318. Johann v.
319. Salchs. ec.
320. Ein Münz. Jahrhund. zahlreiche halberstäd. nr. 1056/105.
321. Friedrich
322. Friedrich
323. Einbeck. Emden.
324. Lauenbur.
325. Schwarzb.
326. Reuss. 24
327. Hohenloh.
328. Kilberg.
329. Ostfriesla.
330. Henneberg.
331. Ferdinand
332. Johann Ge.
333. Christian v.
334. Christian v.
335. Anton Gü.
336. Anhalt. Gr.
337. Löwenstein.
338. CO. BR
339. unbestimm.

| | | |
|---|---|---|
| M. | 305. Ypres. Maille | M. |
| M. | 306. Brügge. Maille | M. |
| M. | 307. Alost. Sui v. Dampierre. Sterling; Johann v. Löwen. Sterling | 2 M. |
| M. | 308. Termonde. Tournosgr. | M. |
| M. | 309. Brabant. Maille | M. |
| | 310. Gent. Löwengroschen | M. |
| | 311. Gemeinschaftsgroschen v. Ludwig v. Flandern u. Johann v. Braband (Gent. Löwen) | M. |
| Æ. | 312. Bonn. Johann v. Braband. Sterling | M. |
| 4 Æ. | 313. Gemeinschaftssterling d. Grafen v. Loos u. Herzogs v. Brabant | M. |
| 7 M. | 314. Brüssel. Johann Sterling | M. |
| 2 M. | 315. Löwen. Johann. Sterling | M. |
| M. | 316. Gemeinschaftssterling v. Löwen u. Herstal 2st. | 2 M. |
| M. | 317. Valenciennes. Wilhelm v. Hennegau. Evangelisten groschen | M. |
| M. | 318. Johann v. Namur. | M. |
| M. | 319. Salchs. comes Porcensis. Sterling. Walther v. Chatillon. Yve. | M. |
| M. | | |
| Æ. | Herr E. Fiala in Prag. (5472/96) 600 mrk. | |
| Æ. | 320. Ein Münzschatz von 161 Denaren und Obolen und 36 Theilstücken solcher aus dem elften | |
| M. | Jahrhundert, darunter ein Denar des Olaf v. Dänemark, Diedrich v. Kallenburg, zwei S. Ulderichs, | |
| M. | zahlreiche Soslarer, niederelbische Agrippiner, geldrische u. utrechter, sowie einzelne | |
| M. | halberstädter und magdeburger Pfennige, gefunden im November 1894 in der Schalengasse | |
| M. | nr. 1056/1058 zu Prag. (verzeichnet V.M. IV) | 197 M. |
| | Herr A. Weyl in Berlin. | |
| 2 M. | 321. Friedrich Ulrich von Braunschweig Lüneburg. 38 groschen | 38 M. |
| M. | 322. Friedrich Ulrich von Br. L. 15 kupfermünzen | 15 Æ. |
| M. | 323. ~~Emden~~ Eimbeck. 2 groschen 1619. 1620 | 2 M. |
| M. | 324. Lauenburg. 4 groschen 1620. 1621. | 4 M. |
| M. | 325. Schwarzburg. 12 kreuzer (5 St.) | 5 M. |
| M. | 326. Reuss. 24 kreuzer (½ St.) | ½ M. |
| 3 M. | 327. Hohenlohe 24 kreuzer | M. |
| 2 M. | 328. Kilberg. 12 kreuzer | M. |
| 2 M. | 329. Ostfriesland. 12 kreuzer | M. |
| M. | 330. Henneberg. Johann Georg I. 24 kreuzer | M. |
| 3 M. | 331. Ferdinand II v. Oesterreich. 1622. 3 kreuzer | M. |
| 2 M. | 332. Johann Georg I. v. Sachsen. 1622. groschen | M. |
| M. | 333. Christian v. Braunschweig Lüneburg Bischof v. Minden. 1619 Doppelschillingklippe | M. |
| M. | 334. Christian v. Br. Lün. 1623. groschen (2 St.) 3 g. pf. (1 M. 1 Æ) | 2 M. 1 Æ. |
| M. | 335. Anton Günther v. Oldenburg. Mattschilling. | M. |
| M. | 336. Anhalt. Groschen mit schachbrettwappen | M. |
| | 337. Löwenstein-Werthheim. 3 kreuzer | M. |
| | 338. CO. BR Mattschilling | M. |
| M. | 339. unbestimmte Kupfermünze mit B | Æ. |

Kippermünzen.

1896.

| | | | |
|---|---|---|---|
| 340. | Löwenstein Werthheim 1 Silber u. 14 Kupferm. | deutsche Kupfermünzen. | 1 AR. 14 Æ. |
| 341. | Augsburg. 32 Kupfermünzen. | | 32 Æ. |
| 342. | Wilhelm v. Braunschweig. 8 Kupfermünzen. | | 8 Æ. |
| 343. | Lüneburg. 8 Kupfermünzen. | | 8 Æ. |
| 344. | Widenbrück. 19 Kupfermünzen. | | 19 Æ. |
| 345. | Warendorf. 4 Kupfermünzen | | 4 Æ. |
| 346. | Warburg. 6 Kupfermünzen. | | 6 Æ. |
| 347. | Dülmen. 2 Kupfermünzen | | 2 Æ. |
| 348. | Alen. VI pf. 1584. | | Æ. |
| 349. | Beckum. XII pf. 1622 | | Æ. |
| 350. | Oldenburg. Dreier 1858. | | Æ. |
| 351. | ~~Ritberg~~ Bentheim. 3 Kupfermünzen | | 3 Æ. |
| 352. | Münster. 3 Kupfermünzen | | 3 Æ. |
| 353. | Bentheim Tecklenburg 2 pf. 1685. | | Æ. |
| 354. | Reckheim. 3 Kupfermünzen | | 3 Æ. |
| 355. | Römhild. Heller 1690. | | Æ. |
| 356. | Guernsey 6 Kupfermünzen | | 6 Æ. |
| 357. | Jersey 3 Kupfermünzen | | 3 Æ. |
| 358. | 9 kupferne marken | | 9 Æ. |
| 359. | Kempten. Thaler 1552; halbth. 1549. 1622; viertelth. 1549; 3 kr. 1554; pf. 1623; batzen o. J. | | 7 AR. |
| 360. | Anton Günther v. Oldenburg. 7 Silbermünzen. | | 7 AR. |
| 361. | Oldenburg. Friedrich V v. Dänemark 2 mgr; 1 mgr; 3 gr; 2 gr; 1/24 th. | | 5 AR. |
| 362. | Hagenau. Dicken d. J. | | AR. |
| 363. | Weissenburg. 2 Doppelkr. und 1 Kreuzer | | 3 AR. |
| 364. | ~~Ravensberg~~ Werden. 2 Achthellerst. | | 2 AR. |
| 365. | August v. Sachsen Lauenburg. Viertelthaler 1624. | | AR. |
| 366. | Schwarzburg Sondershausen. 1763. 1/12 th. (2 St.) | | 2 AR. |
| 367. | Günther v. Schwarzburg Arnstadt Sondershausen Leutenberg. Groschen | | AR. |
| 368. | Walkenried. Christian Ludwig v. Gotha. 4 pf. (2 St.) | | 2 AR. |
| 369. | Löwenstein Werthheim. Kreuzer 1798. | | AR. |
| 370. | Leiningen. Ludwig. Dreikreuzer (2 St.) | | 2 AR. |
| 371. | Magdeburg. Joachim Friedrich v. Brandenburg. 1680. Viertelth. | | AR. |
| 372. | Ritberg. Johann IV. 2 mgr. 1654. | | AR. |
| 373. | August v. Braunschweig Lüneburg. 1620 Doppelschilling. contremarkirt. | | AR. |
| 374. | ~~Johann Georg~~ Friedrich Wilhelm v. Brandenburg. 2 pf. 1674. | | AR. |
| 375. | Joachim I v. Brandenburg. 2 halbgr. | | 2 AR. |
| 376. | Menelik v. Schoa, Negus v. Abessinien. 4 Silberm. | | 4 AR. |
| 377. | Carl I v. Portugal. 500 reis. 1891 | | AR. |
| 378. | Chile. peso 1895. | | AR. |
| 379. | Abdul Hamid II. 20 piaster. | | AR. |
| 380. | Südafrikanische Republik. 1892. Pfund. Halbpfund. | | 2 AV. |
| 381. | Albrecht Kardinal Erzbischof v. Mainz. Goldgulden. | | AV. |
| 382. | Adolf Erzbischof v. Mainz. Höchster Goldgulden. | | AV. |

383. Regensbu
384. Dietrich
385. Erfurt. Er
386. Eberhard
387. Braunsch
388. Branden
389. Magdebu
390. Magdebu
391. Magdebu
391.a. Heinrich
392. 13 unbest
393. Venedig.
394. Lünebur
395. Diepholz.
396. 2 barbari
397. Düren.
398. Anhalt.
399. 4 Schüsse
400. Kurbaye
401. 3 Bracte
402. 4 chinesi
403. 1 chinesi
404. Wigman
405. barbari
406. 9 kleine
407. Dietrich
408. Limburg
409. Goldene
410. Bronzen
411. Bronzene
412. Bronzen
413. Bronzen
414. Bronzen
415. Bronzen
416. Bronzen
417. Bronzen

| | | |
|---|---|---|
| 383. | Regensburg. Herzog Heinrich IV. 2 Denare | 2 AR. |
| 384. | Dietrich II v. Naumburg. 2 Bracteaten. | 2 AR. |
| 385. | Erfurt. Erzbischof Siegfried v. Mainz 3 ausgebr. Bracteat. des fundes v. Sulza | 3 AR. |
| 386. | Eberhard Graf v. d. Mark. 2 Denare | 2 AR. |
| 387. | Braunschweig. 6 Löwenpfennige | 6 AR. |
| 388. | Brandenburg. 12 Bracteaten | 12 AR. |
| 389. | Magdeburg. 1 Moritzpfennig | AR. |
| 390. | Magdeburg. 2½ Bract. des Erzb. Willebrand. | 3 AR. |
| 391. | Magdeburg. 1½ unbest. erzbischöfl. Bract. | 2 AR. |
| 391.a. | Heinrich v. Alsleben. Bract. | AR. |
| 392. | 13 unbestimmte Bracteaten und einige Bruchst. | 13 AR. |
| 393. | Venedig. 2 Matapane: Antonio Venerio, Andreas | 2 AR. |
| 394. | Lüneburg. Löwenpfennig | AR. |
| 395. | Diepholz. 4 Heller | 4 AR. |
| 396. | 2 barbarische Denare des 10ten Jhrdts. | 2 AR. |
| 397. | Düren. Halbgr. | AR. |
| 398. | Anhalt. Bracteat aus dem Ende des 13ten Jhrdts. | AR. |
| 399. | 4 Schüsselheller | 4 AR. |
| 400. | Kurbayern. 1765. Heller. | Æ. |
| 401. | 3 Bracteatenfälschungen | 3 AR. |
| 402. | 4 chinesische Silberbarren in Schiffsform. | 4 AR. |
| 403. | 1 chinesische Messingmünze | Æ. |

Auswahl aus dem Funde v. Gr. Bahren.

Herr Christians in Dietrichsfeld. (1303/96) 1,50 mrk.

| | | |
|---|---|---|
| 404. | Wigmann. einseitiger Denar | AR. |
| 405. | barbarischer Denar | AR. |

aus dem funde von Dietrichsfeld. bei Aurich, cf. 863 ff 1896

Herr Kennecke in Schwerin. (261/96) 2,50 mrk.

| | | |
|---|---|---|
| 406. | 9 kleine mecklenburgische Silbermünzen | 9 AR. |

Herr Buchenau in Münden. (752/96) 45 mrk.

| | | |
|---|---|---|
| 407. | Dietrich v. Dinkslaken. Denar. | AR. |
| 408. | Limburg a. d. Lenne. Heller. | AR. |

Herr Hoffmann in Paris. (2310/96) 5000 frcs. 2. Viertel der Stpl.samml.

| | | |
|---|---|---|
| 409. | Goldene Bulle des Kaisers Friedrich I. | AV. |
| 410. | Bronzener Siegelstempel der Stadt Montabaur. Charvet 1450 VI 21 | Æ. |
| 411. | Bronzener Siegelstempel der St. Martinikirche in Minden Ch. 1449 VI 22 | Æ. |
| 412. | Bronzener Siegelstempel der St. Marienkirche in Schweinburg finde ich nicht bei Charvet | Æ. |
| 413. | Bronzener Siegelstempel der Kirche St. Marie et Gabrielis in Roda. Ch. 1459 | Æ. |
| 414. | Bronzener Siegelstempel der Stadt Lorch Charvet 1444 | Æ. |
| 415. | Bronzener Siegelstempel der Stadt Jülich " 1442 VII 26 | Æ. |
| 416. | Bronzener Siegelstempel der Stadt Limburg " 1443 VI 24 | Æ. |
| 417. | Bronzener Siegelstempel der Kirche St. Marien im Kapitol in Köln. " 1429 V, 19 | Æ. |

zweiter Theil der Stempelsamml. vrgl. nr. 63/65. 1895.

418. Bronzestempel zum Secretsiegel der Stadt Mondabaur Eberwein ~~1450~~ 1451 Æ.
419. Bronzener Siegelstempel der Minderbrüder in Düren " 1435 Æ.
420. Bronzestempel zum Siegel des Bisthums Hildesheim " 1441 Æ.
421. Bronzener Siegelstempel des Burggrafen Johann v. Nürnberg " 1455 zweiter Theil Æ.
422. Bronzener Siegelstempel der Kanzlei der Stadt Pont à Mousson 854 d. Stempelsaals Æ.
423. Bronzener Siegelstempel des Decans der Kirche zu Soest " 1464 vergl. nr. 63/65. 95. Æ.
424. Bronzener Siegelstempel des Nicolas d'Aucourt " 805 Æ.
425. Bronzener Siegelstempel der St. Bartholomäus-kirche zu Beauvais 1512 II 729 III Æ.
426. Bronzener Siegelstempel des Jingreß John der Spitelli 1660 Jerusalem Æ
~~426. Bronzener Siegelstempel des Th. de Vignacourt, Abts zu Mogent sous Coucy~~ (1529/44) R.
427. Bronzener Siegelstempel der Stadt Dijon B.
428. Bronzener Siegelstempel des Kapitels v. N.D. de la Bussière B.
429. Bronzener Siegelstempel der Stadt Semur B.
430. Bronzener Siegelstempel der Stadt Condom (mit zwei Schlüsseln)
431. Bronzener Siegelstempel der Stadt Condom (mit Stadtansicht)
432. Bronzener Siegelstempel des Convents S. Marie de fontibus (Guyenne)
433. Bronzener Siegelstempel des Guillaume de Trèbes (Aude)
~~434. Bronzener Siegelstempel des Guigon de Tresein~~

Von Hrn. A.O. van Lennep in Smyrna (50 frs.)

427 Zeleia Troadis. Weibl. Kopf r. Rx Hirsch r. (10 fr.) Æ
428 Apollonia Salbace Cariae. Serapiskopf r. Rx Iris (8 fr.) Æ
429 Lyrbe Ciliciae. Gordianus III Rx Sitzende Fortuna (12 fr.) Æ
430 Nacrasa Lydiae. Traianus Rx Victoria l. (5 fr.) Æ
431 Thyatira " . Commodus. Rx Adler v.v. (2 fr.) Æ
432 Etenna Pamphyliae. Weibl. Figur mit Schlange Rx Gartenmesser (4 fr.) Æ
433 Laodikeia Phrygiae. Kopf d. Men r. Rx Adler (3 fr.) Æ
434 Themisonium " Kopf d. Apollo ΑΥΚ CAESAR Rx Stehende weibl. Fig. (6 fr.) Æ

575/96 Von Demselben (frs. 193.50)

435 Cibyra Phrygiae. Severus Alex. Rx Sitzende Roma (6 fr.) Æ
436 " " Maximus Rx Eber (4 fr.) Æ
437 " " Maximus Cäs. Rx Fortuna (3 fr.) Æ
438 " " Tranquillina Rx Fortuna (1 fr.) Æ
439 " " Gallienus Rx Hygia u. Asklepios (5 fr.) Æ
440 Hierapolis " Luna Rx Nemesis (4 fr.) Æ
441 " " Herakleskopf Rx Nemesis (3 fr.) Æ
442 " " ΒΟΥΛΗ Rx Victoria (6 fr.) Æ
443 " " Aurelius Caes. Rx Reiter (5 fr.) Æ
444 Laodikeia " ΠΥΘΗΣ Rx Dionskopf (6 fr.) Æ
445 " " Augustus Rx Zeus (3 fr.) Æ
446 " " Geta Rx Adler (1½ fr.) Æ
447 " " Philippus jun. Rx zwei Eber (6 fr.) Æ
448 Antiochia Cariae Otacilia Rx Flussgott (4 fr.)

1622 Zweier (Ke 198)
1622 Zweier (Ke 198)
1622 Pfennig (Ke 200)
1622 Pfe
168

Lade



| | | | | |
|---|---|---|---|---|
| 449 | Aphrodisias Cariae | Demoskopf Rx Dionysos (2½ fr.) | Æ | |
| 450 | " " | Boulekopf Rx Stehende weibl. Figur (2½ fr.) | Æ | |
| 451 | " " | " Rx Sitzender Zeus (3 fr.) | Æ | R. |
| 452 | " " | Gallienus Rx Viergespann (4 fr.) | Æ | |
| 453 | Hypaipa Lydiae | Domna Rx Idol (4 fr.) | Æ | |
| 454 | " " | Valerianus Rx Idol (5 fr.) | Æ | R. |
| 455 | Nysa " | Valerianus Rx Kranz (6 fr.) | Æ | |
| 456 | Thyatira " | Mamaea Rx Adler (2½ fr.) | Æ | |
| 457 | Tralles " | Gallienus Rx ΠΥΘΙΑ (3 fr.) | Æ | R. |
| 458 | Sardes " | Herakleskopf Rx Omphale (5 fr.) | Æ | R. |
| 459 | " " | Caracalla Rx Löwe (3 fr.) | Æ | R. |
| 460 | Ephesus Ioniae | Ant. Pius Rx Diana Idol (2 fr.) | Æ | R. |
| 461 | " " | Severus Rx Lib. Fortuna (1½ fr.) | Æ | |
| 462 | " " | Maximus Rx Diana Idol zwischen 2 Fig. (5 fr.) | Æ | |
| 463 | " " | Valerianus ren. Rx Zwiegespann (3 fr.) | Æ | |
| 464 | Erythrae " | Ant. Pius Rx Flussgott ΑΛΑΙΟΝ (7 fr.) | Æ | |
| 465 | Magnesia " | Otacilia Rx Leto (5 fr.) | Æ | |
| 466 | Teos " | Neptun Rx Sitzender Anakreon (5 fr.) | Æ | |
| 467 | Elaia Aeolidis | Weibl. Brustbild Rx Athena (3 fr.) | Æ | |
| 468 | Abydus Troadis | Commodus Rx Schiff (6 fr.) | Æ | |
| 469 | Dardanus " | Reiter r. Rx Hahn l. (2 fr.) | Æ | |
| 470 | Ilium " | Commodus Rx ΕΚΤΩΡ (4 fr.) | Æ | |
| 471 | Skepsis " | Caracalla Rx Parisurtheil (14 fr.) | Æ | |
| 472 | Lampsacus Mysiae | Doppelkopf Rx Kalbes Flügelpferd (2 fr.) | Æ | |
| 473 | Pergamon u. Smyrna | Caracalla Rx Asklepius u. Kybele (5 fr.) | Æ | |
| 474 | Perga Pamphyliae | Decius Rx Diana lucifera (2 fr.) | Æ | |
| 475 | Pharnakia Ponti | Rx Buckeltier r. (4 fr.) | Æ | |
| 476 | Seleucia Piriidae | Claudius Gothicus Rx Herakles (25 fr.) | Æ | |

1466/96 Von denselben (Frs. 158)

| | | | | |
|---|---|---|---|---|
| 477 | Cius Bithyniae | Domna Rx Fortuna (4 fr.) | Æ | |
| 478 | Hadrianopolis " | Hadrianus Rx Sitzender Zeus (3 fr.) | Æ | |
| 479 | Elaia Aeolidis | Athenakopf Rx Kranz (1 fr.) | Æ | |
| 480 | Lampsacus Mysiae | Zeuskopf Rx Kalbes Flügelpferd (1½ fr.) | Æ | |
| 481 | " " | Gaius Rx Bärtiger Kopf (2½ fr.) | Æ | R. |
| 482 | " " | Gordianus III Rx Sitzende Figur (2½ fr.) | Æ | |
| 483 | Miletopolis " | Athenakopf Rx Doppeleule (6 fr.) | Æ | |
| 484 | Parium " | Gordianus III Rx Artemis (2 fr.) | Æ | |
| 485 | " " | Aemilianus Rx Eros (1½ fr.) | Æ | |
| 486 | " " | Gallienus Rx Victoria v.v. (4 fr.) | Æ | |
| 487 | " " | " Rx Farnesischer Herkules (3 fr.) | Æ | |
| 488 | Pergamon " | Hadrianus Rx Hygieia (2 fr.) | Æ | |
| 489 | Termessus Piriidae | Zeuskopf Rx Pferd l. (3 fr.) | Æ | |

19 Æ
R
Nickel
Blei
Porzellan

| | | | | |
|---|---|---|---|---|
| 490 | Timbriat Pisidiae. | Geta Rx Sitzende Figur (5 fr.) | Æ | |
| 491 | Antiochia " | Kemerbrustbild Rx Altar (3 fr.) | Æ | |
| 492 | Amorium Phrygiae. | Zeuskopf Rx Adler (2 fr.) | Æ | |
| 493 | Blaundus " | Dimoskopf Rx Fortuna (5 fr.) | Æ | |
| 494 | Cadi " | Heraklerkopf Rx Stehende Figur (2 fr.) | Æ | |
| 495 | " " | Volusianus Rx Fortuna. (3 fr.) | Æ | |
| 496 | Eumenia " | Agrippina Rx ΒΑΣΣΑ ΚΛΕΩΝΟΣ (2 fr.) | Æ | |
| 497 | Laodicea " | Nero Rx Dreifuss (5 fr.) | Æ | |
| 498 | Acraeus Lydiae | Maera Rx Fortuna (5 fr.) | Æ | |
| 499 | Apollonis " | Kopf r. Rx Kopf r. (3 fr.) | Æ | |
| 500 | Magnesia " | ΙΕΡΑ ΣΥΝΚΛΗΤΟΣ Rx aedicula (2 fr.) | Æ | |
| 501 | Nacrasa " | Heraklerkopf Rx omphalos mit Schlange (3 fr.) | Æ | |
| 502 | " " | Faustina iun. Rx Victoria (4 fr.) | Æ | |
| 503 | Tarsus " | Athenabrustbild Rx Tempel (3 fr.) | Æ | |
| 504 | Smyrna Ioniae | ΘΕΟΝ ΣΥΝΚΛΗΤΟΝ Rx Weibl. Kopf (2 fr.) | Æ | |
| 505 | " " | Gaius Rx Victoria (3 fr.) | Æ | |
| 506 | " " | Nero Rx Flussgott (5 fr.) | Æ | |
| 507 | Teos " | ΤΕΗΙΩΝ Rx Dionysos u. Pan (2 fr.) | Æ | |
| 508 | Hephaestia Lemni. | Athenakopf l. Rx Widder l. (1 fr.) | Æ | |
| 509 | Apollonia Salbace Cariae. | Demos(?) Kopf r. Rx Hygieia u. Asklepios (9 fr.) | Æ | |
| 510 | Cebrenia Troadis. | Widderkopf l. Rx quadratum inc. (8 fr.) | AR | |
| 511 | Dardanus " | Hadrianus Rx Aeneasgruppe (3 fr.) | Æ | |
| 512 | " " | Domna Rx Stehende Figur (6 fr.) | Æ | |
| 513 | Ilium " | Augustus Rx l. schreitende Fig. (1½ fr.) | Æ | |
| 514 | Scepsis " | Kalber Flügelpferd r. Rx Epheukranz (3 fr.) | Æ | |
| 515 | " " | Caracalla Rx Stehender Zeus (12 fr.) | Æ | |
| 516 | Abydus " | Mamaea Rx Fortuna (3 fr.) | Æ | |
| 517 | Samos. | Mamaea Rx Krieger mit d. l. Fuss auf prora (2½ fr.) | Æ | |
| 518 | Coela Cherr. Thrac. | Severus Alex. Rx prora l. (2 fr.) | Æ | |
| 519 | Hadrianus Brustb. l. | Rx Schiff (2 fr.) | Æ | |
| 520 | Rhodus. Johanniterorden. | Helion v. Villeneuve (5 fr.) | AR. | |
| 521 | " " | Deodat v. Gozon (5 fr.) | AR. | |

1443/96 Auf einer Auction bei L. & Z. Hamburger in Frankfurt a/M. im Auftrage d. Hrn. Dir. v. Fallet von mir (H. Dressel) am 2. IV. 1894 gekauft (MK. 1100.20 incl. Reisekosten)

| | | | | |
|---|---|---|---|---|
| 522 | Tarentum Calabriae. | ΣΑΡΑΤ Tarax auf Delphin r. Rx ΤΑΡΑΣ, ebenso vertieft | Lot 53 | AR |
| 523 | Rhegium Bruttiorum. | ΡΗΓΙΝΩΝ Apollonkopf l., darüber Ε Rx Löwenkopf v. v. | " 127 | AR |
| 524 | Camarina. | Heraklerkopf l. Rx Athena im Viergespann r., in Abschn. Ähre | " 141 | AR |

Von Hrn. H. Hoffmann in Paris (1800 frs.)

| | | | | |
|---|---|---|---|---|
| 525 | Pompeia Babelon n. 12 | (aber ohne F auf d. Vs. und mit PR·Q auf d. Rs.) (400 frs.) | | AR |
| 526 | Antoninus Pius | Rx der Kaiser l. reitend, Medaillonstyl. (200 frs.) | | Æ |

| | | | | |
|---|---|---|---|---|
| 527 | Portum | | | |
| 528 | " | | | |
| 529 | Methym | | | |
| 530 | Pelagia | | | |
| 531 | Aachen | | | |
| 532 | Lamia | | | |
| 533 | Methyl | | | |
| 534 | Oropus | | | |
| 535 | Gargar | | | |
| 536 | Colbas | | | |
| | 2662 | | | |
| 537 | As. Kopf | | | |
| 538 | Cornelia | | | |
| 539 | Egnatia | | | |
| 540 | Licinia | | | |
| 541 | Pompei | | | |
| 542 | Rubria | | | |
| 543 | Vibia | | | |
| 544 | Volteia | | | |
| 545 | Reaction | | | |
| 546 | Augustu | | | |
| 547 | Divus | | | |
| 548 | Galba | | | |
| 549 | Domit | | | |
| 550 | Nerva | | | |
| 551 | Pius | | | |
| 552 | " | | | |
| 553 | Albina | | | |
| 554 | Severa | | | |
| 555 | " | | | |
| 556 | Severus | | | |
| 557 | Gallien | | | |
| 558 | Claudiu | | | |
| 559 | Caracc | | | |
| 560 | Maxen | | | |
| 561 | DEO SARAPI | | | |
| 562 | ISIS FAR | | | |
| 563 | DEO SAR | | | |

| | | | |
|---|---|---|---|
| Æ | 527 | Postumus Rx HERCVLI DEVSON[I]ENS Herculeskeule l. (400 frs.) | AR |
| Æ | 528 | " Rx HERCVLI GADITANO Hercules gegen Geryon kämpfend (800 frs.) | AR |
| Æ | | | |
| Æ | | Von Hrn. Rollin & Feuardent in Paris (2750 frs.) | |
| Æ | 529 | Methymna Lesbi. Eber r., Stadtname Rx Athenakopf r. Stadtname | AR |
| Æ | 530 | Pelagia Illyriae Göttinkopf r. Rx Dreifuss | AR |
| Æ | 531 | Aachen. Ludwig d. Fromme | AR obol |
| Æ | | | |
| Æ | | Von Hrn. A. Weyl in Berlin (623 Mk.) (1465/96.) | |
| Æ | 532 | Lamia Thessaliae. Weibl. Kopf r. Rx Philoktet (Herakles?) Vögel scheuchend | Æ |
| Æ | 533 | Methylium Thessaliae? Männl. Kopf r. Rx MEΘYΛIEΩN Reiter r., dar. Athena promachos | Æ |
| Æ | 534 | Oropus Atticae. Kopf r. Rx Delphin um Dreizack | Æ |
| Æ | 535 | Gargara Troiae. Kopf r. Rx CAP Widderkopf im quadr. inc. | AR |
| Æ | 536 | Colbasa Pisidiae. Septimius Sev. Rx Stehender Dionysos | Æ |
| Æ | | | |
| Æ | | 2662/95 Von Hrn. Seltmann in London (1160 Mk.) (Das meiste wohl aus Bunabury). | |
| Æ | 537 | As. Kopf mit phryg. Helm r., dahinter Keule Rx Kopf mit phryg. Helm l., dahinter Keule | Æ |
| Æ | 538 | Cornelia: Babelon n. 59, von Traian restituirt (= Bab. rest. n. 15) | AR |
| Æ | 539 | Egnatia: Babelon n. 1 | AR |
| Æ | 540 | Licinia: Babelon n. 23 | AR |
| AR | 541 | Pompeia: Babelon n. 20 | Æ |
| Æ | 542 | Rubria: Babelon n. 1, von Traian restituirt (= Bab. rest. n. 44) | AR |
| Æ | 543 | Vibia: Babelon n. 8 | AR |
| Æ | 544 | Volteia: Babelon n. 5 | AR |
| Æ | 545 | Reactionsperiode. Zeusbrustbild l. Rx GENIO PR opfernder Genius | AR |
| Æ | 546 | Augustus Rx CN·PISO L·VRDIN C·PLOT·RVF· Kopf des Numa (auf d. Extensinken T.) | Æ |
| Æ | 547 | Divus Augustus Rx SENATVS PQ ROMANVS Victoria m. Schild l. | AR |
| Æ | 548 | Galba Rx QVADRAGENS REMISSAE Bogen | Æ |
| Æ | 549 | Domitianus. Rx Adler auf Blitz | AR |
| Æ | 550 | Nerva Rx Victoria (Quinar) | AR Q. |
| AR | 551 | Pius Rx Keule u. caduceus gekreuzt | Æ III |
| AR | 552 | " Rx Füllhorn | Æ III |
| | 553 | Albinus Rx Stehende Aequitas | AR |
| | 554 | Severus Rx Severusbogen | Æ |
| | 555 | " Rx Felicitas Augusti | Æ |
| | 556 | Severus Alexander Rx die rog. Thermen | Æ |
| AR | 557 | Gallienus Rx Kaiser im Viergespann | Æ II |
| AR | 558 | Claudius Gothicus Rx Mars | AR |
| AR | 559 | Carausius Rx RENOVAT RVMANOR | Æ |
| | 560 | Maximianus Rx Kaiser im Elephantenviergespann | Æ |
| | 561 | DEO SARAPIDI Sarapis u. Isisbrustb. Rx VOTA PUBLICA zwei Isismysterienmen | Æ |
| AR | 562 | ISIS FARIA, ihr Brustb. l. Rx Isis auf Hund | Æ |
| Æ | 563 | DEO SARAPIDI Sarapis u. Isisbrustb. Rx Sarapis u. sonnende Fig. | |

| | | |
|---|---|---|
| 564 | GENIO ANTIOCHENI ℞ APOLLONI SANCTO | Æ |

Von Herrn A. Weyl in Berlin. (1022 Mark)

| | | |
|---|---|---|
| 565 | Muḥammed Ghûrî ibn Sâm. Ghazna. 602. (100 M.) | N |
| 566 | Persische Kupfermünze aus Shûster | Æ |
| 567 | Kerts von Herât. 749? | Æ |
| 568 | Saffariden. Kirmân. | Æ |
| 569 | Timuride Abû Saîd. Jezd. | Æ |
| 570 | Persien. Abu-l-Fatḥ Chan Eriwân. 1193. | AR |
| 571 | Persien ? Muḥammed. [illegible] | AR |
| 572 | Ceylon. 1892. 25 Cents. 10 Cents. | 2 AR |
| 573 | Ghaznawide Maḥmûd. Ghazna. 407. (27, 50 M.) | AR |
| 574 | Hulaguide Arghûn. Merw. (20 M.) | N |
| 575 | Persien Naṣr-eddîn. Asterâbâd. Nach russischem Typus (30 M.) | AR |
| 576 | Beled Herât 749 | 3 ~~AR~~ Æ |
| 577 | Herât 865 | Æ |
| 578 | Manṣûrî Samarḳand 650 | Æ |
| 579 | Hulaguide Arghûn (?) Erbil | Æ |
| 580 | " Ghâzân Maḥmûd. Linǧar 699 | AR |
| 581 | " " " Isfahân 697 | AR |
| 582 | " Abû Saîd. Mit Bild eines Fisches. | 2 Æ |
| 583 | " " " " Hirsches | Æ |
| 584 | " " Ǧâǧerm | Æ |
| 585 | Goldene Horde. Ohne Namen u. Zahl | AR |
| 586 | " Uzbek. Chwarizm 723 | AR |
| 587 | " Tuktamish. Azâk 782 | AR |
| 588 | Ǧânibek. Neu-Serâi | 2 AR |
| 589 | Timuriden. Tîmûr. 778? | AR |
| 590 | " Shâh Roch Herat 815 | Æ |
| 591 | Kara Kojunli. Tîr Budaḥ. | AR |
| 592 | Sheibanide 'Abd-el-Laṭîf | AR |
| 593 | " Muhammed II. | AR |
| 594 | Ǧanide Imâm Kulî | AR |
| 595 | Timuride Shâh Roch. Asterabad 830 } Aus Num. Corr. Nr. 53. | AR |
| 596 | Sheibanide Tîr Muhammed II. 1007? } Aus Num. Corr. Nr. 53. | AR |
| 597 | ~~Goldene Horde~~ Shirwân Shah Shadibek. Bâkû 810. } Aus Num. Corr. Nr. 63-65. | AR |
| 598 | " " Derbend 810 | AR |
| 599 | " " " 811 | AR |
| 600 | Karâ Kojunlî. Tîr Budak | AR |
| 601 | Shirwân Shâh Shadibek. Shamâchî 810 | AR |
| 602 | " " Shirwân 832 | ~~AR~~ Æ |
| 603 | Goldene Horde. Abd-allah. 765 Jânkî-shahr ~~et~~ | AR |
| 604 | " " Serâi-el-jedîd 768 | Æ |

| | |
|---|---|
| 605 | Meshhed. |
| 606 | Goldene |
| 607 | " |
| 608 | " |
| 609 | " |
| 610 | " |
| 611 | " |
| 612 | " |
| 613 | Selǧuken. |
| 614 | " |
| 615 | " |
| 616 | " |
| 617 | " |
| 618 | " |
| 619 | |
| 620 | " |
| 621 | Shah v. Ch |
| 622 | Hamdanide |
| 623 | Ortokiden |
| 624 | Atabek Na |
| 625 | Begtegin |
| 626 | Eijubide |
| 627 | " |
| 628 | " |
| 629 | " |
| 630 | |
| 631 | " |
| 632 | " |
| 633 | |
| 634 | " |
| 635 | |
| 636 | |
| 637 | Persien. |
| 638 | Muzaffa |
| 639 | " |
| 640 | " |
| 641 | " |
| 642 | " |
| 643 | " |
| 644 | " |
| 645 | Hulagu |
| 646 | " |
| 647 | " |

| | | | | |
|---|---|---|---|---|
| Æ | 605 | Meshhed. Shirwân Shâh. | | 4Æ |
| | 606 | Goldene Horde. Uzbek. Chuwârizm. | | Æ |
| | 607 | " " Ghânibek. Chuwârizm. | | Æ |
| N | 608 | " " " 746. 748. 750 (3 Ex.) 754 (2 Ex.) | | 7Æ |
| Æ. | 609 | " Birdibek. ~~Birdibek~~ Chuwârizm 759. | Aus Num. Corr. 71-74. | Æ |
| Æ | 610 | " Nevrusbek. Chuwârizm 761. | | 2Æ |
| Æ. | 611 | " Chidr Chân. Chuwârizm 762. | | Æ |
| Æ | 612 | " Tuktamish. Chuwârizm. 788 | | Æ |
| R | 613 | Selğuken. Sulaimân II. Ḳûnija 597. | Von Nr. 613 - 690 aus Num. Corr. 75/76. | R |
| R | 614 | " Kaichosru III. Sîwâs 661 | | R |
| 2R | 615 | " " Zuluch 662 | | 1R |
| R | 616 | " Kiliğ Arslân IV " " | | R |
| N | 617 | " " Gumish Bâzâr 663 | | R |
| R | 618 | " " Zuluch 663 | | 2R |
| 3R Æ | 619 | " Ḳunija 663 | | R |
| Æ | 620 | " Kaichosru Maiden Zuluch 680 | | R |
| Æ | 621 | Shah v. Chuwârizm Muhammed ibn Tekesh | | Æ |
| Æ | 622 | Hamdaniden Nâṣir-eddaula u. Saif-eddaula. Nisibîn 334 | | R |
| R | 623 | Artokiden. Neğm-eddîn Ghâzi I. Maredîn. | | R |
| R | 624 | Atabek Nâṣir eddîn Mahmûd. Mauṣil 627 | zerrieben Gelöst für den Falsch gelegt. | R |
| 2Æ | 625 | Begdegeride. Kukburi. Erbil. 597 | | R |
| Æ | 626 | Eijubide Salâḥ-eddîn Jûsuf. Dimeshk 571 | | R |
| Æ | 627 | " " " ohne Jahr | | 4R |
| R | 628 | " el-Afḍal Nûreddîn Ḥimṣ 589 | | R |
| R | 629 | " el-Âdil Saif-eddîn Dimeshk | | 4Æ |
| R | 630 | " " " 608 | | 2Æ |
| 2R | 631 | " " " " 609 | | 3Æ |
| R | 632 | " el-Kâmil Dimeshk 615 | | R |
| Æ | 633 | el-Âdil Saif-eddîn abû Bekr II. Dimeshk 635 | | R |
| R | 634 | " Imâd-eddîn Ismâîl. Dimeshk 641 | | R |
| R | 635 | " " 644 | | R |
| R | 636 | " " Dimeshk 645 | | R |
| R | 637 | Persien. Mit dem russischen Adler. | | Æ |
| R | 638 | Muzaffariden. Shuğâ. Yezd. | | R |
| R | 639 | " " " | | R |
| R | 640 | " " Shîrâz 762 | | R |
| R | 641 | " " Kâshân 768 | | R |
| R | 642 | " " " 769 | | R |
| R | 643 | " " " " | | R |
| R | 644 | " " Ispahân 775 | | 2R |
| R | 645 | Hulaguiden. Abaghâ. Erbil. 678. | | 2Æ |
| R Æ | 646 | " Ulğaitu. Kermân! | | R |
| R | 647 | " " [illegible] | | R |
| Æ | | | | |

| | | | | |
|---|---|---|---|---|
| 648 | Hulaguiden. | Ulǧaitu. | Tiflis 711. | AR |
| 649 | " | " | Tebrîz 714 | AR |
| 650 | " | Abû Saʿîd. | Löwe. Ohne Jahr. | Æ |
| 651 | " | " | Amâsija. O.J. | AR |
| 652 | " | " | Bârân 724 | AR |
| 653 | " | " | Isfahân O.J. | AR |
| 654 | " | " | كلواة 72. | AR |
| 655 | " | " | كوجى | AR |
| 656 | " | " | Ḳasṭamûni 7.. | AR |
| 657 | " | " | Sâmsûn 7.. | AR |
| 658 | " | " | Tebrîz O.J. | 2Æ |
| 659 | " | " | Wâsiṭ. 7.. | AR |
| 660 | " | " | el-Baṣra 72. | AR |
| 661 | " | " | Tebrîz 721 | Æ |
| 662 | " | " | Tebrîz 722 | 4Æ |
| 663 | " | " | Tebrîz 726 | 5Æ |
| 664 | " | " | Bârân 717 | AR |
| 665 | " | " | Bârân 727 | AR |
| 666 | " | " | Erzenǧân 727 | AR |
| 667 | " | " | Erzerûm 727 | AR |
| 668 | " | " | Sîwâs 727 | AR |
| 669 | " | " | Sîwâs 728 | AR |
| 670 | " | " | ½ Dirhem 729 | AR |
| 671 | " | " | Bârân 729 | AR |
| 672 | " | " | Erzenǧân 729 | AR |
| 673 | " | " | Bârân 730 | AR |
| 674 | " | " | اردبيل 730 | AR |
| 675 | " | " | Âmol 733 | AR |
| 676 | " | " | Bârân J. 33 | AR |
| 677 | " | " | حاصف 733 | AR |
| 678 | " | " | Sâwe 737 | AR |
| 679 | " | Sulaimân. | Tebrîz 743 | AR |
| 680 | " | " | Erzerûm 746 | AR |
| 681 | " | Anushirwân | ~~Anushirwân~~ | 2AR |
| 682 | " | " | Mit Fisch. | AR |
| 683 | " | " | Sinǧar 7.. | AR |
| 684 | " | " | Tebrîz 7.. | AR |
| 685 | " | " | 745 | AR |
| 686 | " | " | 745 ½ Dirhem | AR |
| 687 | " | " | Merâgha 745 | AR |
| 688 | " | " | Tebrîz 745 | 2AR |
| 689 | " | " | Bârân 746 | 5AR |
| 690 | Ǧelairide | Shaich Owais. | Tebrîz 7.3 | Æ |

| | |
|---|---|
| 691 | Annam. |
| 692 | Persien. |
| 693 | " |
| 694 | " |
| 695 | " |
| 696 | " |
| 697 | " |
| 698 | " |
| 699 | " |
| 700 | " |
| 701 | " |
| 702 | " |
| 703 | " |
| 704 | " |
| 705 | " |
| 706 | " |
| 707 | " |
| 708 | " |
| 709 | " |
| 710 | " |
| 711 | " |
| 712 | " |
| 713 | " |
| 714 | " |
| 715 | " |
| 716 | " |
| 717 | Shah Sul |
| 718 | " |
| 719 | Shah Hu |
| 720 | " |
| 721 | " |
| 722 | " |
| 723 | " |
| 724 | " |
| 725 | Tahmasp |
| 726 | " |
| 727 | Nâdir Sh |
| 728 | " |
| 729 | " |
| 730 | Kerîm S |
| 731 | " |
| 732 | " |
| 733 | " |

| | | | | | |
|---|---|---|---|---|---|
| Æ | 691 | Annam. | Epoche Tu-Duc. Thû, 3 Da. | Aus Num. Corr. 95-98. | Æ |
| Æ | 692 | Persien. | 1195 | | Æ |
| Æ | 693 | " | Ardebîl 1248. Mit Ente | | Æ |
| Æ | 694 | " | Chuî ~~1191~~ Mit Löwe. | | Æ |
| Æ | 695 | " | Chuî ~~1231~~ Sonne. | | Æ |
| Æ | 696 | " | Chuî ~~1243~~ Pfau. | | Æ |
| Æ | 697 | " | Chuî 1281 Löwe. | | Æ |
| Æ | 698 | " | Eriwân 1127 Affe. | | Æ |
| Æ | 699 | " | Kenğe 1145 Steinbock. | | Æ |
| Æ | 700 | " | Ispahân 1089 Löwe. | | Æ |
| 2Æ | 701 | " | Kumm Hirsch. | | Æ |
| Æ | 702 | " | Resht | | Æ |
| Æ | 703 | " | Resht 1223. Löwe | | Æ |
| Æ | 704 | " | Shamâchî. Affe. | | Æ |
| 4Æ | 705 | " | Shamâchî 1062. Fische. | | Æ |
| 5Æ | 706 | " | Shamâchî 1088. Sonne. | | Æ |
| Æ | 707 | " | Shamâchî 1096. Löwe. | | Æ |
| Æ | 708 | " | Shamâchî 1096. Löwe. | | Æ |
| Æ | 709 | " | Shamâchî ~~1111~~. Pfau. | | Æ |
| Æ | 710 | " | Shîrâz. Wage. | | Æ |
| Æ | 711 | " | Shîrâz Löwe. | | Æ |
| Æ | 712 | " | Tebrîz 1063. Vögel. | | Æ |
| Æ | 713 | " | Tebrîz. 1095. Buckelochse. | | Æ |
| Æ | 714 | " | Tebrîz 1095. " | | Æ |
| Æ | 715 | " | Tebrîz 1137. Löwe. | | Æ |
| Æ | 716 | " | Tebrîz 1149. Schwert. | | Æ |
| Æ | 717 | Shah Sulaimân I. | Ispahân 1093 (2½ Abbâsi) | 30 M. | Æ |
| Æ | 718 | " | Nahiğewân 1096 | | Æ |
| Æ | 719 | Shah Husain. | Ispahân 1106 | | Æ |
| Æ | 720 | " | Tiflis 1125 | | Æ |
| Æ | 721 | " | Tebrîz 1126 | | Æ |
| Æ | 722 | " | Eriwân 1129 | | Æ |
| Æ | 723 | " | Nahiğewân 1130 | | Æ |
| 2Æ | 724 | " | Tebrîz 1134 | | Æ |
| Æ | 725 | Tahmasp II. | Tebrîz 1135. (4 Abbâsi). | 40 M. | Æ |
| Æ | 726 | " | Ispahân 1144. (4 Mahmûdi) | 30 M. | Æ |
| Æ | 727 | Nâdir Shah. | Ispahân 1148. | | 2Æ |
| Æ | 728 | " | Tebrîz 1157 | | Æ |
| Æ | 729 | " | Tiflis 1152 | | Æ |
| Æ | 730 | Kerîm Shah. | Shirâz | | Æ |
| 2Æ | 731 | " | Jezd 1180 | | Æ |
| 5Æ | 732 | " | Tebrîz 1181 | | Æ |
| Æ | 733 | " | Nahiğewân 1183 | | Æ |

| | | | | | | |
|---|---|---|---|---|---|---|
| 734 | Kerîm Shâh. | Resht 1183 | | AR | 777 | Nâṣr-edd |
| 735 | " | Kermân 11.. | | AR | 778 | " |
| 736 | " | Kenğe 1196 | | AR | 779 | " |
| 737 | Ṣâdiḳ Shah. | ~~Ṣâdiḳ~~ Shirâz 1195 | | AR | 780 | " |
| 738 | Aḳâ Muhammed. | Shirâz 1209 | | AR | 781 | " |
| 739 | Baba Chan. | Kermân 1212 | | AR | 782 | " |
| 740 | Fatḥ Alî | Wappen mit Schildhaltern | | AR | 783 | " |
| 741 | " | Chuî 1215 | | AR | 784 | " |
| 742 | " | Kenğe 1215 | | AR | 785 | " |
| 743 | " | Tebrîz 1221 | | AR | 786 | " |
| 744 | " | Lâhiğân 1222 | | AR | 787 | " |
| 745 | " | Tebrîz 1222 | | AR | 788 | " |
| 746 | " | Tebrîz 1224 | | AR | 789 | " |
| 747 | " | Tebrîz 1229 | | AR | 790 | " |
| 748 | " | Eriwân 1232 | | AR | 791 | " |
| 749 | " | Hamadân 1241 | | AR | | |
| 750 | " | Urûmî 1241 | | AR | | |
| 751 | " | Chuî 1241 | | AR | 792 | Sultan |
| 752 | " | Shirâz 1242 | | AR | 793 | Kupfermü |
| 753 | " | Tebrîz 1242 | | AR | | |
| 754 | " | Shirâz 1243 | | 2AR | | |
| 755 | " | Hamadân 1245 | | AR | 794/5 | Nieder |
| 756 | " | Ṣfahân 1246 | | AR | | |
| 757 | ~~Muḥammed~~ | ~~Teherân~~ Ṣfahân 124. | | AR | 796 | Nieder |
| 758 | Muhammed. | Teherân. 12.. | | AR | 797. | " |
| 759 | " | Kermânshehân 1255 | | AR | 798. | " |
| 760 | " | Asterâbâd 1256 | | AR | 799 | Kesser |
| 761 | " | Kermanshehân 1256 | | AR | | |
| 762 | " | Meshhed 1256 | | AR | 800. | Antioc |
| 763 | " | Reshd 1256 | | AR | 801. | Aradu |
| 764 | " | Teherân 1258 | | AR | 802. | Alexan |
| 765 | " | Ṭaberistân 1260 | | AR | 803. | |
| 766 | " | Tebrîz 1263 | | AR | 804. | |
| 767 | Nâṣr-eddîn | Teherân. O.J. | | AR | 805. | |
| 768 | " | Kâshân 126. | | AR | 806. | |
| 769 | " | Hamadân 1272 | | AR | 807. | |
| 770 | " | Tebrîz 1272. 1275 | | AR | 808. | |
| 771 | " | Herât 1273 | | AR | 809. | |
| 772 | " | Teherân 1275 | | AR | 810. | |
| 773 | " | Tebrîz 1277 | | 2AR | 811. | Lipar |
| 774 | " | Meshhed 1278 | | AR | 812. | Licinu |
| 775 | " | Ṣfahân 1279 | | AR | 813. | Cilic |
| 776 | " | Asterâbâd 1280 ! | | AR | | |

| | | |
|---|---|---|
| 777 | Naṣr-eddîn. Tebrîz 1281 | AR |
| 778 | " Tebrîz 1280 | Æ |
| 779 | " Asterâbâd 1282 | AR |
| 780 | " Irân 1282 | ~~AR~~ Æ |
| 781 | " Ṭeherân 1282 u. Ṭaberistân 1282 | 2AR |
| 782 | " Irân 1287 | Æ |
| 783 | " Meshhed 1287 | AR |
| 784 | " Irân 1288 | Æ |
| 785 | " Ṭeherân 1293 1294 | 2Æ |
| 786 | " Ṭeherân 1295 | AR |
| 787 | " Ṭeherân 1295 | 2Æ |
| 788 | " Ṭeherân 1298 | 2AR |
| 789 | " Ṭeherân 1298 | Æ |
| 790 | " Ṭeherân 1299 | 3AR |
| 791 | " Ṭeherân 1299 | Æ |

Von Herrn Dr. Reinhard in Kairo. (35 M.)

| | | |
|---|---|---|
| 792 | Sultan Saʿîd ibn Burghash von Sansibar. 5 Real. | AV |
| 793 | Kupfermünze Constantins ~~d. Gr~~ II. (641–668) | Æ |

Geschenk des Herrn Dr. Dressel.

| | | |
|---|---|---|
| 794/5 | Niederlande, Wilhelm III. 10 Cents 1890; 5 Cents 1869 | 2AR. |

Geschenk des Fräulein Lehnert.

| | | |
|---|---|---|
| 796 | Niederlande, Wilhelm III. 5 Cents 1850. | AR |
| 797. | " " 1/2 Cent. 1878 | Æ |
| 798. | " Wilhelmina, 10 Cents 1892 | AR |
| 799 | Hessen, Grossherzogtum, 1 Pfennig 1872 | Æ |

Von Herrn A. Weyl. (14,50 M).

| | | |
|---|---|---|
| 800. | Antiochia Syr. Nero. Rs. Adler r. auf Blitz ΕΤΟΥΣ ΒΙΡ (112) u. I | AR |
| 801. | Aradus Phoen. Biene ΡΔΙ Rs. Hirsch vor Palmbaum ΑΡΑΔΙΩΝ, Drachme | AR |
| 802. | Alexandria Aeg. Otho. Rs. ΕΛΕΥΘΕΡΙΑ Libertas l. stehend | Pot. |
| 803. | " Antoninus Pius, Rs. LH Brustb. des Sarapis r. | Pot. |
| 804. | " " Rs. LΕΝΑΤΟΥ Apollon von vorn stehend | Pot. |
| 805. | " Marcus Aurelius, Rs. LB Brustb. der Victoria r. | Pot. |
| 806. | " L. Verus, Rs. ΜΟΝΗΤΑ LΕ (?) Moneta l. stehend | Æ |
| 807. | " Severus Alexander, Rs. LI Brustb. des Sarapis r. | Pot. |
| 808. | " Julia Mamaea, Rs. LΔ Adler l., r. blickend | Pot. |
| 809. | " Philippus pater, Rs. LΕ Isis l. st. auf d. R. Sarapiskopf | Æ |
| 810. | " Probus, Rs. LB Adler r., l. blickend | Pot. |
| 811. | Lipara. Hephaistos r. sitzend, Rs. ΛΙΠΑΡΑΙΟΝ um ∴ | Æ zu Dubl. |
| 812. | Licinius iun. Rs. VIRTVS MILITVM DDNN Mars r. schreitend | Æ |
| 813. | Cilicia (inc.) Herakleskopf v. vorn, Rs. Adler l. auf Hirschkopf ~~(falsch)~~ | AR |

Mit Genehmigung Sr. Excellenz des H. Staats- u. Cultusministers Dr. Bosse eingetauscht von H. A. Oertel, Berlin, gegen ein ähnliches Stück und eine Bronzemünze von Thurii. (1889/96)

814. Caligula, Pietas l. sitzend, Rs. Kaiser opfernd vor 6 säuligem Tempel. Æ
— eingetauscht von Herrn L. Hamburger gegen eine Bronzemünze ~~[illegible]~~ Philippus sen. von Philippopolis Arab.

815. Judaea, Barcochba, Vs. Palmbaum, Rs. Traube (Halbstück) Æ

816. Palaestina, Domitianus, Rs. IMP XXI COS XVI CENS P PP Palmbaum (Madd. S. 227, 1) Æ

Mit Genehmigung Sr. Exc. des Herrn Staats- u. Cultusministers Dr. Bosse gegen 1 Hildesh. Bract. des Fundes v. Mödesse, 4 lüneb. Bract. des Fundes v. Hohenvolkfien, 2 Honsteiner Bract. des Fundes v. Kachstedt, 10 brandenburger Denare der askanischen Zeit, 1 burggr. nürnb., 2 neuböhm., 1 amberger Pf., 9 polnische Pf. des Fundes v. Musternik eingetauscht von H. Dr. Albrecht in Nienburg. (1889/96)

817. Oldenburg. 2 kupferne Kippermünzen. 2 Æ.
818. Baden. Kreuzer 1808. Æ.
819. Ravensberg. Matthier 1664. Sechser o. J. 2 AR.
820. Ostfriesland. 2 mgr. 1730; dütch. 1717. mgr. 1761. 3 AR.
821. Jever 1699. AR.
822. Rudolf August v. Braunschweig. Sechser 1684. AR.
823. Wilhelm v. Nassau (Neu-Oranien) 1 pf. 1796. Wilhelm V. (1751–1806) Æ.
824. Friedrich v. Waldeck. 1 pf. 1799 Æ.

Mit Genehmigung Sr. Exc. des Herrn Staats- u. Cultusministers Dr. Bosse (1889/96.) gegen 4 Bracteaten des Fundes v. Milda eingetauscht v. H. Eisenbeiss in Stuttgart.

825. Münster. 4 pf. 1762. 1790. 2 Æ.
826. Sitten. Halb Batzen 1708. 1776. Kupferm. 1722 (falscher Batzen) 2 AR. 1 Æ.
827. Schleswig Holstein. Johann Adolf. Doppel-Schilling 1600–1603. 2 AR.
828. Anselm Franz Erzbischof v. Mainz. 12 kr. 1694. AR.
829. Löwenstein Werthheim. 3 kr. 1805; 1 kr. 1790. 2 AR.
830. Johann Gottfried v. Würzburg. 1694. AR.
831. Salzburg. 5 kr. 1794; 2 pf. 1791. AR. Æ.
832. Montfort 1 kr. 1752. AR.
833. Nürnberg kr. 1705. 1796. 1798. 3 AR.
834. Hessisch Schaumburg. 1 pf. 1829. Æ.
835. Pfalz Zweibrücken 1 kr. 1774. Æ.
836. Schwarzburg. Kreuzer 1864. Æ.
837. Sachsen. 1 pf. 1808. Æ.
838. Georg V v. Hannover. pf. 1852. Æ.
839. Ungarn 10 kr. 1706. Æ.
840. Bayern. heller 1816. Æ.
841. Köln. Ferdinand v. Bayern. 1633. AR.
842. Halle a/Saale. Heller. 1621. Æ.

843. Friedrich III v. Dänemark. 4 mark 1659. AR.
844. Modena. Jesino. Æ.
845. Friedrich II v. Preussen. 4 g. Pf. 1764 F. AR.
846. Salmz. Curatel. Albus 1610. AR.
847. Fulda 1 pf. 1769. Æ.
848. Jodocus Edmund v. Hildesheim. 4 pf. 1791. ½ pf. 1896. 2 AR.
849. Zug. Angster 1794. Æ.
850. H. Krauwinkel. Jetton. Æ.
851. Nancy. Rechenpfennig. Æ.
852. de la Haye Moricaud. Bürgermeisterpfennig Æ.
853. Würtemberg. Rechenpfennig. 1561. Æ.
854. unbest. Münze mit gekreuzten Schlüsseln u. Adler. AR.
855. Eretria. Commodus. Rs. Apollo (?) mit Lyra r. sitzend. Æ.

Geschenk einer Ungenannten

856. Ludwig Rudolf v. Braunschweig. 1734. goldener Pfennig. AV.
857. Groningen. geringhaltiger Goldgulden. AV.
858. Sigismund III v. Polen. 4 AR. 4 AR.
859. Danzig. Schilling 1658. AR.
860. Riga. Schilling 1596. AR.

Herr ~~Dreyer~~ Reyher in Charlottenburg. (2422/96) 25 mrk.

861. Friedrich Wilhelm IV. ovale goldene Medaille auf den Tod 1861. (in Silberreif gefasst) AV.

Herr R. Serrure in Paris. (2420/96) 83,25 frcs.

862. Tournay. Heinrich VIII v. England. Groschen AR.

Herr Habben in Aurich. (1561/96) 80 mrk.

863. Otto I u. Adelheid. 2 pf. 2 AR.
864. Thiel. Heinrich II. AR.
865. Lüttich (?) barb. Pfennig mit Krummstab. AR.
866. barb. friesische Nachahmungen der Christiana religio denare. 6 st. 6 AR.
867. barb. friesische Nachahmungen der Kölner Pfennige. 19 st. 19 AR.
868. barb. friesische Nachahmungen der Kölner Pfennige. 18 st. 18 AR.
869. barb. friesische Nachahmungen der Lüneburger Pfennige. 11 st. 11 AR.
870. barb. Pfennige mit Kreuz auf beiden Seiten. 2 st. 2 AR.
871. barb. Pfennig mit Kreuz auf beiden Seiten. AR.

Auswahl aus dem Funde von Dietrichsfeld bei Aurich. f. 404-5 / 1896

Bürgermeisterei Cronenberg. (2335/96) 20 mrk.

872. Anselm Kasimir Erzbischof v. Mainz. 1641. Ducat. AV.

Herr Drey in München. (2421/96) 160 mrk.

873. König Matthias v. Ungarn. Bleimedaille. Plumb.
874. Ti. Cæs. Crispus. Bronzemedaille. cf. 791/1898 Æ.

Herr Premierlieutenant v. Tettau (1882/96) 50 mrk.

875. Baden. 10 St. — 10 Æ.
876. Wied. 3 St. — 3 Æ.
877. Soslar. 6 St. — 6 Æ.
878. Waldeck. 13 St. — 13 Æ.
879. Tyrmont. 2 St. — 2 Æ.
880. Lippe. 7 St. — 7 Æ.
881. Schaumburg Lippe 3 St. — 3 Æ.
882. Anhalt Bernburg ½ St. — Æ.
882. Speier. 1 St. — Æ.
884. Ostfriesland. 1 St. — Æ.
885. Sachsen Altenburg 1 St. — Æ.
886. Sachsen Hildburghausen ¾ St. — 43 Æ.
887. Bremen. 3 St. — 3 Æ.
888. Rostock. 9 St. — 9 Æ.
889. Augsburg. 4 St. — 4 Æ.
890. Wismar. 4 St. — 4 Æ.
891. Nassau. 1 St. — Æ.
892. Königr. Sachsen 2 St. — 2 Æ.
893. Sachsen Meiningen 18 St. — 18 Æ.
894. Sachsen Gotha Altenburg 4 St. — 4 Æ.
895. Sachsen Coburg. 1 St. — Æ.
896. Sachsen Saalfeld 1 St. — Æ.
897. Kurpfalz. 4 St. — 4 Æ.
898. Braunschweig Lüneburg 13½ St. — 13½ Æ.
899. Brandenburg Bayreuth 1 St. — Æ.
900. Schwarzburg Rudolstadt 13½ St. — 13½ Æ.
901. Schwarzburg Sondershausen ½ St. — 2 Æ.
902. Paderborn. ⅛ St. Corvey. 4 St. — 12 Æ.
903. Bentheim Tecklenburg. 3 St. — 3 Æ.
904. Sachsen Weimar Eisenach. 9 St. — 9 Æ.
905. Dortmund. 2 St. — 2 Æ.
906. Hessen Kassel. 13 St. — 13 Æ.
907. Sachsen Coburg Saalfeld 10 St. — 10 Æ.
908. Hessen Hanau. 1 St. — Æ.
909. Löwenstein Wertheim 5 St. — 5 Æ.
910. Reuss Greiz. 19 St. — 19 Æ.
911. Reuss Schleiz 3 St. — 3 Æ.
912. R. P. Ebersdorf. 2 St. — 2 Æ.
913. Reuss Lobenstein Ebersdorf. 4 St. — 4 Æ.
914. Osnabrück. 13 St. — 13 Æ.
915. Mecklenburg. 4 St. — 4 Æ.
916. Hessen Darmstadt. 6 St. — 6 Æ.
~~916a. Minden 1 St.~~ — ~~Æ.~~

deutsche Kupfermünzen. 307 Stück

917. Münster.
918. Mainz.
919. Köln. 4 St.
920. Würzburg.
921. Salzburg.
922. Soest. 2 St.
923. Hamm. 1 St.
924. Bamberg.
925. Burgau.
926. Meissener
927. Bremen.
928. Maximili
929. Mainz. 17
930. Oldenburg
931. Russland.
932. Polen. 182
933. Aegypten.
934. Aegypten.
935 Viereckig
936 "
937 "
938 Macedon
939 Medaill
940 Diocleti
941 Joïlus,
942 Licinius
943 Divus
944 "
945 Constan
946 "
947 Constan

917. Münster. 6 St. — 6 Æ.
918. Mainz. 27/6 St. — 27/6 Æ.
919. Köln. 4 St. — 4 Æ.
920. Würzburg. 7 St. — 7 Æ.
921. Salzburg. 15 St. — 15 Æ.
922. Soest. 2 St. — 2 Æ.
923. Hamm. 1 St. — Æ.
924. Bamberg. 4 St. — 4 Æ.
925. Burgau. Lüttich 7 St. — 8 Æ.

} deutsche Kupfermünzen. 307 Stück.

926. Meissener Groschen-Fälschung in Kupfer. — Æ.
927. Bremen. 12 grot 1659. — R.
928. Maximilian Heinrich v. Köln. 1650. 28. — R.
929. Mainz. 1718 Kreuzer — R.
930. Oldenburg. Friedrich V. 1764. 2 pf. — R.
931. Russland. 2 kopecken 1813. — Æ.
932. Polen. 1822. 1823. Groschen — 2 Æ.
933. Aegypten. 40 para. 1287 — Æ.
934. Aegypten. 20 para. 1283, 10 para 1293. — 2 R.

Vom ägyptischen Museum überwiesen (2449/96).

935 Viereckiges Exagium von zwei Unzen. (T B) — Æ.
936 " " mit Ö bezeichnet — Æ.
937 " " mit Punkten. — Æ.

Von Hrn Dr. Merzbacher in München (1742/96) 17 mk.

938 Macedonien unter d. Römern Rs zwei liegende Böcke ΓΑΙΟΥ ΤΑΜΙΟΥ Β — Æ
939 Medaille auf Bismarck. Rs Eiche — R

Von Frau v. Kremmer in Berlin (1563/96) 120 mk

940 Diocletian, Aureus Rs ADVENTVS AVGVSTORVM Die beiden Kaiser zu Pferde — N

Von Hrn Mihr Chand in Rawal Pindi, Indien (2220/96)

941 Zoïlus, K. von Bactrien. Kopf mit Löwenfell Rs Bogen u. Keule im Kranz (1 Z. 3 ß) — Æ □

Von Hrn Rud. Stobbe aus Alexandria (1781/96) (10 mk.)

942 Licinius sen. Rs SOLI INVICTO COMITI Sles. Sol l. Abschn. MOSTQ — Æ
943 Divus Constantinus M. Rs IVST VENER MEMOR Sleh. Victoria mit Wage — Æ
944 " " Rs IVST VEN MEM Sleh. weibl. Fig. mit Wage — Æ
945 Constans Rs VICT... Schreitende Victoria l. Abschn: SMALT — Æ.
946 " Rs VICT AVG " " " : SMKS — Æ.

Durch Hrn Dr. H. Gaebler angekauft (2067/96) 16 mk.

947 Constans Rs GLORIA EXERCITVS, Kg: CONSTANS MAX AVG Brustb. v. zwei Krieger mit Feldzeichen etc. Oben SR, Abschn: SMALA (Coh. Nr. 56, neu aus d. Kopenhag. Mus.) — Æ.

| | | | |
|---|---|---|---|
| 948 | Constans Rf VOTXX MVLTXXX im Kranz Abschn. SMALA | | Æ |
| 949 | Constantinus M, Divus Rf VN MR Der Kaiser verhüllt r. stehend. Abschn. SMANB | | Æ. |
| 950 | Constantius Rf [SECVR]ITAS REIP Steh. Securitas. | | Æ |
| 951 | Ernst von Holstein – Schauenburg Thaler von 16.. Rf Wappen. | | AR |

Durch Hrn. Dr. H. Gaebler gekauft (18 M.) 2237/96.

| | | | |
|---|---|---|---|
| 952 | Cöln, Joh. Gebhard, halber Thaler von Deutz 1558 | | AR. |
| 953 | Erich XIV v. Schweden, Klippe von 16 Ör. 1565. | | AR |
| 954 | Burgau, Kreuzer v. Kaiser Franz II, 1804 | | Æ. |
| 955 | Johann, K. v. Sachsen. Thalerschein nach d. Gesetz von 1855. | | |

Von Hrn. M. O. van Lennep in Smyrna (285 frcs).

| | | | |
|---|---|---|---|
| 956 | Antiochia Pisidiae. Kopf des Hermes Rf Hahn | 2 | Æ. |
| 957 | " " Kopf des Men mit phryg. Mütze Rf Hahn | 2½ | Æ. |
| 958 | Hierapolis Phrygiae. Elagabal Rf Stehende Demeter. | 16 | Æ. |
| 959 | " " Faustina jun. Rf Stehender ~~Demeter~~ Zeus. | 4 | Æ. |
| 960 | Laodicea " ~~Augustus~~ Claudius (Rf Stehender bekleideter Zeus. ΠΟΛΕΜΩΝΟΣ etc. | 6 | Æ. |
| 961 | Themisonium. Demoskopf Rf Asklepios und Hygiea stehend. | 5 | Æ. |
| 962 | Stratonicea. Caracalla und Domna. Brustb. auf jeder Seite. | 20 | Æ M. |
| 963 | " Nike Rf Schrift im Kranz. | 2½ | Æ. |
| 964 | Cremna. Zeuskopf Rf Blitz. | 3½ | Æ. |
| 965 | Sagalassus. Kopf des Hermes Rf Sitzender Bär (?) in der erhobenen L. Traube? | 3½ | Æ |
| 966 | Attuda. Kopf des MHN KAPOY mit phryg. Mütze. Rf Altar. | 5 | Æ. |
| 967 | Mastaura. Maximinus. Rf Stehender Hermes. | 3½ | Æ. |
| 968 | Caesarea Cappad. Sept. Severus. Rf Schrift im Kranz. | 2 | Æ. |
| 969 | Hierapolis. Gallienus Rf Zwei Spielurnen. | 6 | Æ. |
| 970 | Chios. Sphinx Rf Zwei gekreuzte Thyrsus (?) Weinblatt Kranz, ACCAPION HMVCV. | 2½ | Æ |
| 971 | Eupolemus. Drei Schilde Rf Schwert. Gegenstempel ⊓ | 4 | Æ. |
| 972 | Heraclea Ioniae. Pallaskopf Rf Keule. – Drachme. | 20 | AR |
| 973 | Ephesus. Cistophor von T. Ampius. | 28 | AR |
| 974 | Eretria. Kuh Rf Tintenfisch. Unten Ǝ, im Quadrat. incus. – Didrachmon | 22 | AR. |
| 975 | Cyme. Vordertheil eines Pferdes Rf Steh. Adler, ΞΕΝΩΝ. | 6 | AR |
| 976 | Satrap. ·· ϟϟϟ Bärt. behelmter Kopf. Rf Weibl. Kopf v. vorn | 40 | AR |
| 977 | Unbestimmt, vielleicht Colophon. Apollokopf Rf Quadratum incusum, Kleine AR. | 2 | AR |
| 978 | malus Pisid. " Jugendl. Kopf mit Diadem Rf ΜΑΛΗΝΩΝ? Keule | 2 | Æ. |
| 979 | Rhodus, Grossmeister Deodat von Gozon. Gigliato. | 5 | AR |
| 980 | " " Elion von Villeneuve " | 5 | AR |
| 981 | " " " Halbstück. | 5 | AR |
| 982 | Chios, Prägung der Genuesen. Gigliato. | 6 | AR |
| 983 | Oldenburg, Anton Günther. 28 Stüberstück | 7 | AR |

Geschenk der Kgl. Eisenbahn Direction zu St. Johann-Saarbrücken. (2455/96.)

| | | | |
|---|---|---|---|
| 984. | Dietrich II v. Trier. 4 Denare aus dem Funde von Nonnweiler. Bertram v. Metz 2 | | 6 AR. |

Æ
Æ.
Æ
Æ
Æ.
Æ
Æ.
Æ.
Æ
Æ.
Æ.
Æ.
Æ.
Æ.
Æ.
Æ.
Æ.
Æ M.
Æ.
Æ.
Æ.
Æ.
Æ.
Æ.
Æ.
Æ

Oct. 96.

## Geschenk d. Kgl. Regierung in Potsdam.

1010. Georg Wilhelm v. Brandenburg. 6 gr. o. J. } bei den Baggerungen im Neuendorfer See oberhalb Beeskow gefunden — AR.
1011. deutscher Orden. Mergentheim. 15.. Ungarn Ludwig II. } — AR.

## Geschenk des Herrn Justus Strandes. Hamburg.

1012. 2 Goldzechinen der Dogen Aloys Mocenigo IV. u. Ludwig Manini — 2 AV
1013. 3 Goldzechinen, orientalische barbarisierte Nachprägungen — 3 AV
1014. 19 arabische Münzen, in Ostafrika gefunden, ~~mit~~ von noch unbekannten Trägeherren — 1 AR 18 AE
1015. 3 Bleimünzen aus Mombasa. — 3 Pl.

## Geschenk des Ministeriums d. geistl. etc. Angeleg.

1016 Die kleine goldene Medaille d. Akademie d. K. zur internat. Kunstausstellung. — AV

## Geschenk v. Frl. Clara Heydler in Gr. Lichterfelde

1017 Relig. Medaille (Taufe) mit Christus-Brustbild. — AR
1018 Jubil. des Hauses Wettin mit Bild d. K. Albert v. Sachsen — AE

## Geschenk der Herrn van Vleuten

1019 Augustus (Monetar Plotius Rufus) mit Gegenstempel — AE
1020. Karl v. Löwenstein Werthheim. 30 kr. 1767. — AR.

## Aus einem Vermächtnis überwiesen vom Kunstgewerbe-Museum.

1021. Preussen, Friedrich II. Thaler 1777 A — AR
1022. 1023. " Friedr. Wilhelm III. Thaler 1818A u. 1832 (Mansf. Ausbeute) — 2 AR
1024. " " IV. Thaler 1855 — AR
1025. 1026. " Wilhelm I. " 1867A u. 2½ Silbergrosch. 1869. — 2 AR
1027. Anhalt-Bernburg. Alexander Carl. Doppelthaler 1855 — AR
1028. " - Dessau. Leopold Friedr. " 1846 — AR
1029. 1030. " " " Thaler 1858 u. 1/6 Thaler 1862. — 2 AR
1031. " verein. " Thaler 1869 — AR
1032. Baden. Ludwig. 3 Kreuzer 1829 — AR
1033. " Friedrich. Thaler 1858 — AR
1034. Bayern. Ludwig I. Doppelthaler 1837 a. d. süddeutsch. Münzverein. — AR
1035. " " " 1839. — AR
1036. " " " 1845: Standbild Kreitmayr's — AR
1037. " Maximilian II. " 1856: Maxim.-Denkmal i. Lindau — AR
1038. " " Thaler 1863. — AR
1039. " Ludwig II. Marienthaler 1871 (vergoldet) — AR
1040. Braunschw.-Lüneburg, Wolfenb. Lin. August, 2 Mariengr. 1647 — AR
1041. " " " Wilhelm, Thaler 1866 — AR
1042. " " Lüneb. Linie. Georg Ludwig, 24 Mariengr. 1700. — AR
1043. " " " Georg IV, Groschen 1827 — AR
1044. " " " Wilhelm IV, 2½ Thaler 1832 — AV
1045. " " " " Thaler 1837 — AR

| | | | |
|---|---|---|---|
| 1046. | Hannover Königr., Georg V., | Thaler 1853: Bericht der Münze | R |
| 1047. | " " " | Doppelthaler 1854: " " | R |
| 1048. | " " " | Waterloo-Thaler 1865 | R |
| 1049. | Hessen-Cassel, Friedrich II, | Stern-Thaler 1778 | R |
| 1050. | " Kurfürst Wilh. II. u. Kurpr. Friedr. Wilh., | Doppelthaler 1841 | R |
| 1051. | " " " | Thaler 1841 | R |
| 1052. 1053. | " Kurf. Friedr. Wilh. I., | Doppelth. 1855 u. Thaler 1861 | 2 R |
| 1054. | Hessen-Darmstadt, Ludwig II, | Doppelthaler 1842 | R |
| 1055. | " " Ludwig III, | Thaler 1868 | R |
| 1056. | Hohenzollern-Hechingen, Friedr. Wilh. Const., | Doppelth. 1844 | R |
| 1057. | " - Sigmaringen, Carl, | 1844 | R |
| 1058. | Lippe-Detmold, Paul Friedr. Emil Leopold, | Thaler 1860 | R |
| 1059. | Mansfeld, Hinterort. Lin., Vobrat V., Johann u. Carl, | 1563 | R |
| 1060. | Mecklenb.-Schwerin, Friedr. Franz I., | 4 Schillinge 1830 | R |
| 1061. | " " " II., | Halbgroschen 1861 | R |
| 1062. | " - Strelitz, Adolf Friedr. IV., | 1/12 Thaler 1764 | R |
| 1063. | Nassau, Adolf, | Thaler 1863 | R |
| 1064. | Oldenburg, Nicolaus Friedr. Peter, | Thaler 1860 | R |
| 1065. | Rantzau, Detlev, | Gulden 1689 | R |
| 1066. | Reuss-Ebersdorf, Heinrich LXXII. | Doppelth. 1847: 25-jähr. Regier. | R |
| 1067. | Sachsen, Kurf. Friedr. Aug., | 2 Groschen 1742 a. d. Vicariat | R |
| 1068. | " König " " II., | 2 Neugroschen 1844 | R |
| 1069. | " " " | Doppelthaler 1853 | R |
| 1070. | " " Johann, | Trämien-Doppelth. 1857 v. Freiberg | R |
| 1071. | " " " | Thaler 1869 | R |
| 1072. | " " " | Doppelth. 1872: goldene Hochzeit | R |
| 1073. | Sachsen-Altenburg, Joseph, | Doppelthaler 1847 | R |
| 1074. | " " Ernst, | Thaler 1864 | R |
| 1075. | Sachsen-Coburg-Gotha, Ernst I, | Doppelthaler 1842 | R |
| 1076. | " " Ernst II, | Thaler 1864 | R |
| 1077. | " " " | Thaler 1869: 25-jähr. Regier. | R |
| 1078. | " Hildburghausen, Friedrich, | 3 Kreuzer 1811 | R |
| 1079. | " Meiningen, Bernhard, | Thaler 1859 | R |
| 1080. | " Weimar-Eisenach, | Carl Friedr., Doppelth. 1842 | R |
| 1081. | " " | Carl Alexander, Thaler 1858 | R |
| 1082. | Schaumburg-Lippe, Georg Wilhelm, | Thaler 1860 | R |
| 1083. | Schlesien unter Österreich., Leopold I, | 1/2 Dukaten 1693 | N |
| 1084. | Schwarzburg-Rudolstadt, Friedrich Carl, | Gulden 1791 | R |
| 1085. | " Friedr. Günther, | Doppelthaler 1845 | R |
| 1086. | " " " | Thaler 1864: 25-jähr. Regier. | R |
| 1087. | " - Sondershausen, Günther Friedr. Carl, | Thaler 1870 | R |
| 1088. | Solms-Hohen-Solms, Ludwig, | Gulden 1676 | R |
| 1089. | Stolberg-Wernigerode, Ernst u. | Ludw. Christian, 16 gute Gr. 1674 | R |

| | | | |
|---|---|---|---|
| 1090/92. | Stolberg-Stolberg, Christoph Ludwig II, | 1/4, 1/8 u. 1/16 Ducat o.J. | 3 AV |
| 1093/94. | Waldeck-Pyrmont, Georg Victor, | Doppelth. 1856 u. Thaler 1859 | 2 AR |
| 1095/96. | Wirttemberg, Wilhelm, | 3 Kreuzer 1818 u. Thaler 1864 | 2 AR |
| 1097/98. | Bremen, 4 Grote 1660 und | 36 Grote 1841 | 2 AR |
| 1099. | " Thaler 1865 a. d. II | Deutsche Bundesschiessen | AR |
| 1100/102. | Frankfurt a.M. Doppelthaler 1843, 1855, 1860 | | 3 AR |
| 1103. | " Doppelgulden 1848: Grund. des Deutsch. Parlam | | AR |
| 1104. | " Thaler 1858 | m. den Eschenheimer u.s.w. Thurmsp. | AR |
| 1105. | " " 1863 | a. d. Fürstentag | AR |
| 1106. | Goslar, Groschen 1712 | | AR |
| 1107/8. | Hamburg, Thaler 1764, u. 4 Schillinge 1725 | | 2 AR |
| 1109. | Hannover Stadt, Thaler 1872 a. d. III | Deutsche Bundesschiessen | AR |
| 1110/12. | Lübeck, Thaler 1630, 32 Schilling 1731 | u. 1 Schilling 1789 | 3 AR |
| 1113. | Thorn, Wladislaus IIII. v. Polen, | Thaler 1640 | AR |
| 1114. | Magdeburg, Christ. Wilh. v. Brandenburg, | Thaler o.J. | AR |
| 1115. | Quedlinburg, Anna Sophie v. Pfalz-Zirkenfeld, | Gulden 1676 | AR |
| 1116. | Salzburg, Johann Ernst, | 1/4 Ducaten 1688 | AV |
| 1117. | Eggenberg, Joh. Christian u. Joh. Seyfried, | 1/2 Thaler 1658 | AR |
| 1118. | Westphalen, Hieronymus Napoléon, | 20 Francs 1809 | AV |
| 1119. | Dänemark, Christian VII, | Thaler f. Schleswig-Holstein 1795 | AR |
| 1120. | Persien, Nasr-Eddin, | | AV |

Geschenk des Hrn Bankinsp. Dr. Babsfeldt.

| | | | |
|---|---|---|---|
| 1121 | Alexandria, Commodus Rf Laufender | Hermes. | Æ. |
| 1122 | Claudius Rf Spes. Babarisirt. | | Æ. I. |
| 1123 | Caracalla Rf Steh. Venus Victrix, eine Victoriola haltend. | | Æ II. |
| 1124 | Sev. Alexander Rf Steh. Mars Ultor. | | Æ. I |

Geschenk d. frl. Agnes Jack.

| | | |
|---|---|---|
| 1125. | Friedrich Wilhelm IV v. Preussen. 1856. Thaler | AR. |
| 1126. | Alexander Karl v. Anhalt Bernburg. 1861. Thaler. | AR. |

Geschenk des Fürsten v. Waldenburg Wolfegg

| | | |
|---|---|---|
| 1127. | 189 Bracteaten aus dem Funde von Elchenreut. | 189 AR. |

Januar 1897.

(ein genaues Verzeichniss der 125 als Siegesgabe dem Fürsten überreichten Münzen liegt bei den Acten 1539/97.)

Geschenk des Herrn W. Rikmer Rikmers in Bremen.

| | | |
|---|---|---|
| 1128. | Orientalische Münzen, von einer Reise in Bochara mitgebracht. (Ein grosser Sack voll Münzen.) | |

Geschenk des Herrn A. Weyl.

| | | | |
|---|---|---|---|
| 1129. | Syrien, Demetrios II. Nikator | Rs. Artemis l. st. mit Fackel u. Bogen | Æ |
| 1130. | Alexandria Aeg., Galba LA | Rs. EIPHNH weibl. Brustbild r. | AR (Potin) |

1131. Baktrien, späte Könige der Turushka-Dynastie, Pythrones de NANA (Rs. ... NANA(ia die Königin)) Æ
1132. Antoninus Pius. Rs. COS IIII SC Hercules r. stehend Æ
1133. Geta Rs. VOTA PVBLICA Kaiser l. am Dreifuss opfernd (Denar) Æ
1134. Philippus sen. Rs. AETERNITAS AVGG Elephant l. mit Kornak Æ
1135. Gallienus. Rs. SOLI CONS AVG Pegasus r., i. A A B
1136. Aurelianus Rs. RESTITVT ORIENTIS Kaiser u. Briens st. Æ
1137/38. Helena Rs. SECVRITAS REIPVBLIC#E Secur. l. stehend 2 Æ
1139. Justinianus Rs. I†B, i. A ΑΛΕΞ, Vs. verwildert Æ

Geschenk des Herrn Medailleur Kowarzik in Frankfurt a/Main

1140 Silberne Medaille auf Emma u. Hermann Mumm v. Schwarzenstein. AR.

2890/96. Von Herrn A. O. van Lennep in Smyrna (115,50 frcs.)

1141. Macedonia, Alexander IV Rs. mit eingestempeltem Blitz (3 fr.) Æ
1142. Eleuthernae, Apollokopf r. Rs. Æ in concavem Feld (5 fr.) AR
1143. Antandrus Mys., Apollokopf r. Rs. ANTAN Löwenkopf r. (5 fr.) Æ
1144. Cyzicus Mys., M. Aurelius Rs. Fackel von Schlange umw. (2 fr.) Æ
1145. " Lev. Alexander Rs. Altar zw. 2 Fackeln (3 fr.) Æ
1146. " " Rs. Artemis r. laufend mit 2 Fack. (2,50) Æ
1147. Lampsacus Mys., ΛΑΜ Doppelkopf Rs. Halber Flügelpferd r. (1,50 fr.) Æ
1148. Clazomenae Ion., Apollokopf r. Rs. ΚΛΑ Halber Widder r. (1,50 fr.) Æ
1149. " Hadrianus Rs. Kybele zw. 2 Löwen st. (2,50 fr.) Æ
1150. Smyrna Ion., Domitianus u. Domitia, Rs. Herakles l. st. (3 fr.) Æ
1151. Apollonia Car., ΘΕΟΝ CVNKΛHTON Rs. Zeus l. st. mit Adler auf d. R. (3 fr.) Æ
1152. " Augustus Rs. Zeus Nikephoros l. thron. (6 fr.) Æ
1153. Erizza Car., Caracalla Rs. Zeus mit Schale l. thronend (30 fr.) Æ
1154. Perga Pamph., M. Aurelius Rs. Tempel mit Idol (2 fr.) Æ
1155. Side " Caracalla Rs. Flussgott l. liegend (6 fr.) Æ
1156. Mallus Cilic., Traianus Decius. Annuaire 1883, 118, VI 39 (5 fr.) Æ
1157. Teraseus Lyd., Weibl. Kopf r. Rs. Nike l. stehend (3,50 fr.) Æ
1158. " Lev. Alexander Rs. Ephesische Artemis (5 fr.) Æ
1159. Cibyra Phryg., Etruscilla Rs. Tyche l. stehend (17 fr.) Æ
1160. Eucarpia " , Rs. ΕΠΙΜΕ· ΠΕΔΙΑC CEKOVNΔHC Tyche l. st. (2 fr.) Æ
1161. Synnada " , BOVΛH Rs. Tyche l. stehend (5 fr.) Æ
1162. ? Faustina iun. Rs. Frau r. st. (2 fr.) Æ

3076/96. Von demselben (353 frcs.)

1163. Hephaestia Lemni, Brustb. des Hephaest r. Rs. Fackel (4 fr.) Æ
1164. Creta, Claudius, Rs. Statue, davor Kaiser r. sprengend (5 fr.) Æ
1165. Cyzicus Mys., Gallienus, Rs. Athena r. kämpfend (3 fr. Æ
1166. " Salonina Rs. Tyche l. stehend (2 fr.) Æ
1167. Germe Mys., Gordianus III. Rs. " (3 fr.) Æ
1168. Ilium Troad., " Rs. Wölfin mit d. Zwillingen (3 fr.) Æ

| | | | | | | |
|---|---|---|---|---|---|---|
| 1169. | Cyme Aeol., | Caracalla | Rs. | Ephesische Artemis | (8 fr.) | Æ |
| 1170. | " | Valerianus | Rs. | Tyche auf Schiff l. stehend | (6 fr.) | Æ |
| 1171. | Larissa Aeol., | Weibl. Kopf l. | Rs. | ΛΑΡΙ Amphora | (5 fr.) | Æ |
| 1172. | Clazomenae Ion., | Athenakopf r. | Rs. | ΘΕΟΚΥΔΗΣ Widder l. | (1 fr.) | Æ |
| 1173. | " | Caracalla | Rs. | ~~Athena~~ Demeter l. st., i. d. R. 2 Ähren | (5 fr.) | Æ |
| 1174. | Ephesus " | Valerianus | Rs. | Artemis l. auf Felsen sitzend | (3 fr.) | Æ |
| 1175. | Erythrae " | Herakleskopf r. | Rs. | ΔΕΙΝΟΜΕΝΗΣ ΕΧΕΔΗΜΟΥ ΕΡΥ | (1 fr.) | Æ |
| 1176. | " " | Goryt mit Bogen | Rs. | ΕΡΥ Keule ΑΠΟΛΛΟΔ... | (1 fr.) | Æ |
| 1177. | Magnesia " | Geta | Rs. | Nackter Genius l. st. | (2 fr.) | Æ |
| 1178. | Phocaea " | Hermeskopf l. | Rs. | Halber Greif l., ΕΡΜΙΑΣ | (2,50 fr.) | Æ |
| 1179. | Smyrna " | Kybelekopf i. Kranz | Rs. | Aphrodite Stratonikis | (2 fr.) | Æ |
| 1180. | " " | Apollokopf r. | Rs. | Dreifuss .. ΡΟΦΩΝ | (1 fr.) | Æ |
| 1181. | " " | ΕΠΙ ΜΥΡΤΟΥ Buckelstier r. | Rs. | ΣΜΥΡ ΡΗΓΕΙΝΟΣ Nike | (3 fr.) | Æ |
| 1182. | " " | Traianus | Rs. | Demeter Horia l. stehend | (4 fr.) | Æ |
| 1183. | " u. Nicomedia, | Crispina | Rs. | Hygiaea r. st. | (3 fr.) | Æ |
| 1184. | Teos, | Greif r. sitzend | Rs. | [ΤΗΙ] Lyra ΑΛΥΠΙΩΝ | (5 fr.) | Æ |
| 1185. | " | Greif r. springend | Rs. | Weintraube | (2,50 fr.) | Æ |
| 1186. | " | Brustb. der Tyche r. | Rs. | Dionysos l. stehend | (4 fr.) | Æ |
| 1187. | " " | des Sarapis r. | Rs. | Asklepios l. stehend | (3 fr.) | Æ |
| 1188. | Aphrodisias Car., | ΙΕΡΑ ϹΥΝΚΛΗΤΟϹ | Rs. | Drei Bäume | (4 fr.) | Æ |
| 1189. | Gordioteichos Car., | Zeuskopf r. | Rs. | Kultbild der Aphrodite r. | (30 fr.) | Æ |
| 1190. | Tabae " | Brustbild der | Athena r., | Rs. Altar | (1 fr.) | Æ |
| 1191. | " " | Plotina | Rs. | Nike r. stehend | (3 fr.) | Æ |
| 1192. | Sagalassus Pisid., | M. Aurelius | Rs. | Apollo l. sitzend | (5 fr.) | Æ |
| 1193. | Seleucia " | Caracalla | Rs. | Men r. stehend | (3 fr.) | Æ |
| 1194. | " " | Claudius II | Rs. | Zeus Nikephoros l. sitz. | (14 fr.) | Æ |
| 1195. | Termessus " | Brb. des Ares r. | Rs. | Tyche l. stehend | (4 fr.) | Æ |
| 1196. | Apollonis Lyd., | ΙΕΡΑ ϹΥΝΚΛΗ | Rs. | " | (2,50 fr.) | Æ |
| 1197. | Attalia " | Caracalla (?) | Rs. | Reiter r. | (4 fr.) | Æ |
| 1198. | Hypaipa " | " | Rs. | Cultbild der Hera (?) v. vorn | (5 fr.) | Æ |
| 1199. | Nacrasa " | ΘΕΟΝ ϹΥΝΚΛΗΤΟΝ | Rs. | Brustb. der Stadtgöttin r. | (3 fr.) | Æ |
| 1200. | " " | Faustina iun. | Rs. | Tyche l. stehend | (2,50 fr.) | Æ |
| 1201. | Sardes " | Gordianus III. | Rs. | Zeus Nikephoros l. sitz. | (2,50 fr.) | Æ |
| 1202. | " " | Tranquillina | Rs. | Men l. stehend | (2,50 fr.) | Æ |
| 1203. | Tabala " | Sev. Alexander | Rs. | Hades l. thronend | (4 fr.) | Æ |
| 1204. | Thyatira " | Weibl. Kopf r. | Rs. | Dreifuss im Kranz | (3 fr.) | Æ |
| 1205. | Ancyra Phryg., | Brb. des Apollon r. | Rs. | Cippus | (3,50 fr.) | Æ |
| 1206. | Cibyra " | Maxim. u. Maximus | Rs. | Frau l. st. mit Korb | (10 fr.) | Æ |
| 1207. | Eumenia " | Livia | Rs. | Schrift im Kranz | (5 fr.) | Æ |
| 1208. | Hyrgalea | Commodus | Rs. | Brustb. des Sarapis l. | (4 fr.) | Æ |
| 1209. | " " | Sev. Alexander | Rs. | Tyche l. stehend | (6 fr.) | Æ |
| 1210. | Laodicea " | Caracalla | Rs. | Zwei verbundene Hände | (3 fr.) | Æ |
| 1211. | " " | Traianus Decius | Rs. | " | (2,50 fr.) | Æ |

13: ist Attalea

1212. Peltae Phryg., ΙΕΡΑ CVNKΛΗΤΟC Rs. Tyche l. stehend (2,50 fr.) Æ
1213. Carac. u. Geta Rs. Wölfin r. mit den Zwillingen (1 fr.) Æ
1214. Domitianus Rs. COS V PRINCEPS IVVENTVT SC Spes l. schreitend (½ fr.) Æ
1215. Braunschweig-Linch., Grubenhag Linie, Wolfg. u. Philipp, ¼ Th. 1578. R
1216. Cypern, Amalrich Fürst von Tyrus, Halbgroschen R
1217/8. Metelino, Francesco I Gattilusio, Kupfermünzen 2Æ
1219. " Dorino Gattilusio, dgl. Æ
1220. Chios, CONRADVS REX Kreuz, Rs. CIVITAS SII Dreithürmiges Gebäude R
1221. Urbino, Francesco Maria II 30 Quattrini R
1222. Loano, Giov. Andrea III. Doria, Luigino v. 1665 R
1223. Massa di Lunigiana, Alberico II., Rs. Dirige Domine, Wapp., 1667 R
1224. Venedig, Giovanni Mocenigo, Silbermünze mit Cm: I 8 R
1225. Ragusa, 3 Groschen 1647 nach polnischem Typus R
1226. Trapezunt, Alexius II Comnenus, Silbermünze (Sabat. Taf. 68) R
1227. Unbestimmter lothringischer Denar des 13. Jahrh. R
1228. Königr. Klein-Armenien, Kupfermünze der Rubeniden (Leo II.?) Æ

(445/97.) Durch Herrn Prof. Conze in Pergamon gekauft. (3,50 M.)

1229. Makedon. König (Demetrius II.?) Keule im Schild, Rs. B A Helm Æ
1230. Dardanus Troad, Reiter r. Rs. Hahn r, Beiz. kleiner Hahn Æ
1231. Cyme Aeol., Adlerkopf l. Rs. Vertiefter Quadrat R
1232. Elaea " , Athenakopf l. Rs. E-Λ Getreidekorn i. Kranz Æ
1233. Myrina " , " l. Rs. MY-PI Amphora Æ
1234. Pitane Mys., Ammonskopf r. Rs. Π-I Pentagramm Æ
1235. " " , " v. vorn, etwas r. Rs ΠI | TA i. Kranz Æ

Von Hrn. Julsi Das in Rawal-Pindi. (2777/96)

1236 Baktrien, Strato I Rf Pallas. Drachme R.
1237 " Dionysius. Stehender Apollo Rf Dreifuss. Æ. II
1238 " Azes. König zu Pferd Rf Bogen u. Pfeil. Æ.
1239 Taxeus (Babylonier unter d. Seleuciden) Thronender Zeus, gehörnter Pferdek. Rf Löwe. (Liegt bei Incerti Ciliciae). R.

Herr v. Kleuden in Bonn. (209/1897) 25 mrk.

1240. Adalbero v. Montreuil. Erzb. v. Trier. 12 Denare a. d. Eifelfunde 12 R.

Herr Hauff in Aubitz (4664/9896) 83 mrk.

1241. 77 thüringer Bracteaten und 23 thüringisch hessische Groschen aus dem Funde v. Aubitz. 100 R.
(Solha. Jena. Eisenach. Naumburg. Schmalkalden Saalfeld)

Von Hrn. Gongo Ram in Rawalpindi.

1242 Bactrien, Apollodotus. Sitzender Apollo Rf Dreifuss. Æ. II.

(3673/96.) Von Herrn Carl Rütter in Münster (72,50 M.)

1243. Brandenburg, Doppelgroschen v. 1679, 1683 (2), 1686, 1687, 1688. 6R

1244. Brandenburg, Doppelgroschen von 1689 (3), 1690 (6), 1692, 1693 (2), 1691 (7). 19 R
1245. Braunschw.-Lüneb., Rud. Aug. u. Ant. Ulrich, 1/12 Th. 1693, 1/6 Th. 1696, 1/24 Th. 1692. 3 R
1246. " Ludwig Rudolf, 6 Pfennig 1734 R
1247. Lippe-Detmold, Friedr. Adolf, 1/12 Th. 1711, 1/6 Th. 1714, 1/12 Th. 1714 (2), 1/12 Th. 1715. 5 R
1248. Mansfeld, Peter Ernst, Bruno II, Gebhard VIII u. Joh. Georg, Thaler 1601. R
1249. Pfalz, Kurf. Joh. Wilhelm, 1/12 Th. 1700; 1/6 Thaler 1707, 1710, 1715. 4 R
1250. Pommern, Carl XI v. Schweden, 1/12 Thaler 1697 R
1251. Sachsen, Kurf. Joh. Georg IV, Doppelgroschen 1693, 1694 2 R
1252. " Friedr. August, 1/12 Th. 1695, 1702, 1703, 1706, 1709, 1711, 1712, 1713, 1714. 9 R
1253. " " 1/12 Th. 1717, 1718, 1720, 1722, 1723, 1726, 1728. 7 R
1254. Bremen u. Verden, Carl XI v. Schweden, 1/12 Th. 1697, 1/24 Th. 1697 2 R
1255. Cöln, Erzbisch. Joseph Clemens, 1/6 Thaler 1715, 1/12 Th. 1717 2 R
1256. " Stadt, 1/6 Thaler 1717 R
1257. Goslar, Groschen 1717, 1718 (2), 1726, 1729. 5 R
1258. Hildesheim, Bisch. Jod. Edmund, 6 Mariengr. 1693, 1/12 Thaler 1694 2 R
1259. " Stadt, Groschen 1691 (2), 1692, 1695 (2), 1696 (2), 1697, 1698, 1700. 10 R
1260. " " Groschen 1701, 1702 (2), 1704, 1708, 1714, 1715, 1717, 1720. 9 R
1261. " " Groschen 1721, 1722, 1723, 1727 (2). 5 R
1262. Mainz, Erzbisch. Ans. Franz, 15 Kreuzer 1689, 1690 (3) 4 R
1263. Münster, Bisch. Friedr. Christian, 1/12 Th. 1692, 1693 (3) 4 R
1264. Osnabrück, " Carl, 1/12 Thaler 1703, 2 Mariengroschen 1704 2 R
1265. " " Ernst Aug II, 3 Mariengr. 1720, 1722; 6 Mariengr. 1721 3 R
1266. Paderborn, " Franz Arnold, 1/12 Th. 1709 (3), 1710, 1711, 1712 (2), 1713 (4); 11 R
1267. " " " 1/12 Th. 1714 (2), 1715 (3), 1717 (3), 1718 (2). 10 R
1268. " " " 6 Mariengroschen 1711, 1715, 1718 (3). 5 R
1269. " " Clemens August, 1/12 Thaler 1723. R

1270/1271. K. Grabe, Wassermüller in Leissow. (4102/96 u. 131/97) 228 mk.
77 mittelalterliche deutsche, engl. sche u. s. w. Denare aus dem Funde v. d. Leissower Mühle.
(vergl. Menadier. Deutsche Münzen. Bd. 4.) 77 R.

Durch Herrn Dr. H. Gaebler gekauft (4213/96) 32,40 M.
1272. Celenderis, Kl. Kopf des Demetrius I. (?) Rs. Ziegenbock (12 M.) Æ
1273. Sachsen-Saalfeld, Joh. Ernst VIII, Aurbeutethaler 1725 (70 M) R
1274. Salzburg, Erzb. Maxim. Gandolph, Groschen 1678, 1679, 1680, 1682, 1683, 1685. 6 R
1275. Strassburg, Stadt, 2 Sols 1683 (4), 1684, 1687; 2 Kreuzer o. J. (2). 8 R

Durch denselben gekauft (240/97) 20 M.
1276. Anhalt, Joh. Georg, Christ., August, Rudolf u. Ludwig, Groschen 1619 R
1277. Barby, Doppelschilling o. J. u. Groschen o. J. 2 R
1278. Brandenburg, Dreier 1563 R
1279. Braunschweig-Lüneburg, Friedrich Ulrich, 9 Spruchkippergroschen 9 R
1280. Hohnstein, Friedr. Ulrich v. Braunschw., 2 Kreuzer 1620 R

1281. Jülich-Cleve-Berg, Joh. Wilhelm, Groschen 1593, 1606, 1609. 3 R
1282. Lippe, Simon VII. Groschen 1620 R
1283. Salm, Rheingrafen, Otto in Kyrburg, 3 Kreuzer o.J R
1284. " " Adolf Heinrich in Dhaun, eins. Pfennig R
1285. Schaumburg-Pinneberg, Ernst, Grosch. 1605, Kippergr. 1620 (3) 4 R
1286. Schlesien unter Österreich, Maximilian II., Kreuzer 1567 R
1287. " Münsterberg-Öls, 3 Kreuzer 1620 R
1288. Schwarzburg, Günther in Arnstadt, Dreier 1565 u. 1571 2 R
1289. Stolberg, Dreier 1545 R
1290. Corvey, Heinrich V. von Archenbrok, Kippergroschen 1620 R
1291. Danzig unter Polen, Denar 1591, 1592, 1596 3 R
1292. Erfurt, Dreier 1550. R
1293. Magdeburg, Erzbisch. Joachim Friedrich, Dreier 1575 R
1294. Nordheim, Kippergroschen 1620. R
1295. Nördlingen, Ludw. von Stolberg, Halbbatzen 1570 R
1296. Paderborn, Theodor v. Fürstenberg, Groschen 161. R
1297 Posen unter Polen, Denar 1603, 1605 (2) 3 R
1298. Regensburg, Stadt, Dreier 1526 R
1299. Trier, Erzbisch. Jacob III. von Eltz, Hohlpfennig R
1300 Verden, Domkapitel, Groschen o.J. R
1301. Böhmen, eins. Pfennig o.J. (Ferd. I) u. 1565, 1569. 3 R
1302. Ungarn, Johann I. v. Zapolya, Kreuzer 1527 R
1303. Curland, Sigism. III. von Polen, Solidus 1607. R
1304. Luzern, 3 Kreuzer 1606 R

(4194/96) Durch Herrn Dir. von Sallet eingewechselt.

1305. Deutsches Reich, Wilhelm II., Zweimarkstück 1888. R

(2131/96) Von Herrn Reg.-Baum. Borchardt in Kairo. (2,17,23 M.)

1306. 1176 Kleinbronzen der constant. Zeit, Fund von Edfu (Aegypten). 1176 Æ.
cf. 259/1897, Weggabe von 7, & 741/1911, Weggabe von 6.

H. Justizrath Bürgermeister Lommer in Orlamünde. (3618/96) 100 mk.

1307. Graf Hermann v. Orlamünde. Löwenbracteat aus dem Funde von Milda. R

C. G. Thieme in Leipzig. (1339/96) 68,20 mrk.

1308 Friedrich II. v. Meissen. Groschen mit Gegenstempel R.
1309. Schwarzburg. 1622. Dreier. R.
1310. Herren v. Friesack. Denar: CIVITAS TRANS. R.

H. Hörlig in Berlin. (4727/96) 150 mrk. (Samml. Vossberg)

1311. Joachim I v. Brandenburg. frankfurter Gulden v. 1519. R.
1312. Otto I v. Brandenburg. Bracteat. R.
1313. Magdeburg. 2 Moritzpf. Bracteaten. 2 R.

| | | |
|---|---|---|
| 1314. | Halberstadt. Stephanspf. Bracteat | AR. |
| 1315. | Heiligenstadt. Martinspf. Reiterbracteat. | AR. |
| 1316. | Lübeck. 2 Königspf. Bract. d. 13 Jhrdt. | 2 AR. |
| 1317. | Bremen (?) Bract. d. 13 Jhrdt. | AR. |
| 1318. | Gera (Quedlinburg?). Bracteat d. 13. Jhrdt. | AR. |
| 1319. | 20 unbestimmte Bracteaten | 20 AR. |
| 1320. | Hoya. hohlpfennig. | AR. |
| 1321. | Otto Adelheidpfennig. | AR. |
| 1322. | friesacher Denar. | AR. |
| 1323. | Leopold Philipp Karl v. Salm. Stüber. | AR. |

Geschenk des Hrn. Dr. Karl Koetschau in Gotha

| | | |
|---|---|---|
| 1324 | Galvanopl. Niederschlag der Medaille auf Degenhart Pfeffinger, Kursächs. Rathett. | Æ. |

Von Hrn Ritter v. Höfken als Geschenk.

| | | |
|---|---|---|
| 1325 | Kupferjeton auf das „Parkfest" in Aussee 1886 | Æ □ |

## April 1897.

Geschenk des Herrn Reg. Rath Friedensburg in Steglitz.

| | | |
|---|---|---|
| 1. | Würtemberg-Öls. 1 sechskreuzer, 5 dreier; 1 kreuzer; 4 halbkreuzer. | 11 AR. |
| 2. | Liegnitz-Brieg. Reichsteiner Dreikreuzer 1621. | AR. |
| 3. | Bisthum Breslau. 4 kreuzer u. 1 pfennig. | 5 AR. |
| 4. | Österreichisch Schlesien. 1 sechskreuzer; 8 kreuzer; 1 halbkreuzer. | 10 AR. |
| 5. | Österreich. 5 dreikreuzer; 1 kreuzer; 11 dreier. | 17 AR. |

Geschenk des Herrn A. Weyl in Berlin.

| | | |
|---|---|---|
| 6. | Christoph Fürer. ovale Bleimedaille | Æ. |

A. Hess Nachfolger in Frankfurt a/Main. (1005/97) 1000 mrk.

| | | |
|---|---|---|
| 7. | 245 deutsche, dänische und englische Pfennige: ein russischer fund aus der Zeit um 1100. beschrieben: D. M. IV. | 245 AR. |

A. Hoffmann in Paris. cf. 63-65/1895 u. 409-426/96 u. 673 A/98

* Drittes Viertel der Stempelsammlung:

| | | | |
|---|---|---|---|
| 8. | sigillum communie Divionis (Dijon) | Charv. I, 506. = Charvet II 945 III 10 | Æ. |
| 9/10. | sigillum comunitatis ville Condomensis | Charvet II 1098/9 | 2 Æ. |
| 11. | Padua. Muson mons Athe(sis) Mare certos dant mihi fines. | " 1575. | Æ. |
| 12. | sigillum communie d. Semurion. | Charvet II, 986 | Æ. |
| 13. | sigillum capituli Beate Marie Bus. Seriensis. | Charvet I, 36 II 941 | Æ. |

| | | | |
|---|---|---|---|
| 14. | S. confrate(rnitatis) panis in eccl(esi)a Sci. Pet(ri) de Curia Cenom(anica) | II 875 Charvet | Æ. |
| 15. | In Fani portis custos est hic leo fortis. fano. | " II 1558 | Æ. |
| 16. | Sigillum conventus ecclesie sancti Lamberti vallis. | " II 1504 | Æ. |
| 17. | Zweiseitiger Stempel mit dem Bilde eines schwertzückenden Reiters. | Charvet II, 1411 | Æ. |
| 18. | merowingischer Goldener Siegelring mit der Aufschrift: AROLVMEI | | Æ. |
| 19. | S. conventus sce. Marie de fontibus. | Charvet II 1113 | Æ. |
| 20. | S. Guigonis de Trescis. | Charvet I, 324 II 1374 | Æ. |
| 21. | S. Guillelmi de Trebis. | | Æ. |
| 22. | Andrea Talomei. (gebrannter Carneol mit Victoria) | Charvet II 1664 | Æ. |
| 23. | Sigillum capituli ecclesie beate Marie de Murato. (nochmals 710/1898 eingetr.) | | Æ. |
| 24. | S. Pandulfi d. Hierri S. D. Malauns. | | Æ. |
| 25. | Sigillum ecclesie sci. Petri Duacensis ad causas. | | Æ. |
| 26. | S. Petri Fucherii clerici. | Charvet I 449 II 1181 | Æ. |
| 27. | S. Symois Ductura militis (Carneol mit Porträtkopf) | Charvet II 1669 (D'UETVRA) | Æ. |
| 28. | S. francisci marchionis Malaspine. | " 1642 | Æ. |
| 29. | S. fratis Petri dei gracia ep. Lubrensis. | Charvet II 1566 (Massa Lubrensis) | Æ. |
| 30. | Carolus de Wignacourt abbas de Nogento. | " 795 (Nogent-sous-Coucy) | Æ. |
| 31. | Sigillum cruciate Johis XXIV. Pabst Johann XXIV. | Charvet 1028 | Æ. |
| 32. | Sigillum conventus in Vurmlo Wormhold in flandern | Charvet II 1488 „Wormley in Engl." | Æ. |
| 33. | S. f. Joh(ann)is Barbu hostelarii Maior mon (Marmoutier-les-Tours) | " 894 | Æ. |
| 34. | S. Jehan de Poies. | Charvet II 1349 | Æ. |
| 35. | Sigillum iuratorum et concilie de Olito | Charvet II 1523 | Æ. |
| 36. | S. filiorum Ubaldini de Mucello. | " 1648 | Æ. |
| 37. | Sigillum Roberti de Tol. . . . | ~~Dongé 237~~ | Bein. |
| 38. | Sigillum Henrici Pisani de Periascio (Erbauer der Kathedrale von Laon) | | Bein. |

B. Seligmann in Berlin. (1141/97) 330 mrk. Petschaffe

| | | |
|---|---|---|
| 39. | S. Adam van Weerdenburch. 1576. | Æ. |
| 40. | Joan. fridrich s. r. i. comes ab Herberstain in Neuburg et Guttenhag dns. in Lankowizs. | Æ. |
| 41. | Sigil des Gewerck d. Leinweber in Sommerfeld. 1679. | Æ. |
| 42. | Das Gewerck der Leineweber in Lippen. 1699. | Æ. |
| 43. | Hersfeldisch Leinweberzunftsiegel | Æ. |
| 44. | farbendruckstempel der Leinweber | Holz |
| 45. | farbendruckstempel der Buchdrucker und Stecher. | Holz |
| 46. | Sigil der Löberzunft in Hersfeld | Æ. |
| 47. | Der Stat Wesenberck Schmide Amt Siegel | Æ. |
| 48. | Si(gil)lum figulorum Grads | Æ. |
| 49. | Philipp Casimir Blum notar. caes. pub. et iurat | Æ. |
| 50. | Gerichtssiegel in Kontop | Æ. |
| 51. | Gerichtssiegel zu Sachsenfeld mit Beuerfeld | Æ. |
| 52. | Balthauser Sonleitner | Æ. |
| 53. | gräflich stolberger Siegelstempel | Æ. |
| 54. | Steeger Rathsiegel | Æ. |
| 55. | Christ et leglise. Ephes. 5. V. 32. | Æ. |

## C. Brockow in Berlin. (1497/97.) 72 mrk.

56. Ineiegel der Bollicher z. Luchaw. Dannenb. u. Hitzacker 1697 — Eisen.
57. Schuhmacherinnung zu Heilsberg. 1859 — Æ.
58. Sigillum der Schneider in Rahtsbaursig — Æ.
59. Das Sarenwebergewerck siegel in Rinow. 1735 (gros) — Æ.
60. Sigil der Schneider zu Schippenpfl. 1604 — Æ.
61. D. L. H. D. B. A. Sch. U. S. M. Sigel in Reben — Eisen.
62. D. Sarenweber Gewerck S. in Rinow. 1735 (klein) — Æ.
63. S. Philippi le roy. — Æ.
64. S. Scheppen der Sandenburg 1701. — Æ.
65. S. Jacobus Martius not. caes. publ. — Æ.
66. Theodor Christian Saerdner in Eisenach. farbendruckstempel. — Æ.
67. S. Engelhardi de Ebersp̄g. — Æ.
68. Schumachergesellen in Heilsberg. farbendruckstempel. — Holz.

alles Petschafte

## H. Lindström in Wisby. (788/1697) 100 mrk.

69. Olaf Hunger v. Dänemark. — AR.
70. Prüm (?) — AR.
71. Wisby. (agnus dei. Bindenschild) 2 st. — 2AR.
72. Wisby. 2 Hohlpfennige (W) — 2AR.

## C. G. Thieme in Leipzig. (262 u. 1298/97.) 291 mrk.

73/74. Friedrich V. v. Nürnberg. 2 Goldgulden v. Wöhrd. — 2N.
75. Hagenau. 60 kr. 1673. — AR.
76. Mansfeld. Schüsselpf. 1624. — AR.
77. Brandenburg. obol. — AR.
78. Köln. Senatszeichen 1730. — Æ.
79. Halberstadt. Wasserzeichen 1646. — Æ.

## Kostrzembski in Warschau. (1488/97.) 90 mrk.

80. Fritzlar. — AR.
81. Minzenberg. — AR.
82. Worms. Heinrich IV. Peterspf. — AR.
83. Thiel — AR.
84. Jaromir v. Böhmen. — AR.
85. Andernach (?) — AR.

## Dr. Buchenau in Münden. (1489/97) 150 mrk.

86. Johann v. Herzfeld. bracteat mit stehendem Abt. — AR.
87. Herzfeld. Bracteat. Kaiser u. Abt neben einander sitzend. — AR.
88. Corbach. Hnar: sitzender Graf. — AR.
89. Philipp v. Frankreich. Turnosgroschen mit Hammer hinter TVRONVS (Hammerstein ?) — AR.
90. Bernhard v. Kärnthen. obol. — AR.

91. Hessisch we
92. "
93. "
94. "
95. "
96. "
97. "
98. "
99. Hoya. Sc
100. Hannov
101. Lüneburg
102. Lübeck.
103. Hamburg
104. Göttinger
105. 3 unbestir
106. Venedig.
107. Venedig.
108. Merowin
109. Merowin
110. Merowin
111. Otto Ilde Bisc
112. Neuschâ
113. Joachim
114. Gustav v.
115. Friedrich
116. Zürich. K
117. St. Gallen
118. Heinrich
119. Ulrich v. K
120. Albrecht
121. Albrecht
122. Ernst d. Fr
123. Friedrich
124. Friedrich
125. Friedrich
126. Wolfgang

Eisen.
Æ.
Æ.
Æ.
AR.
Eisen.
Æ.
Æ.
Æ.
Æ.
Æ.
Æ.
Holz.
AR.
AR.
2AR.
2AR.
2N.
AR.
AR.
AR.
AR.
Æ.
Æ.
AR.
AR.
AR.
AR

## Auerbach in Hamburg (1491/97.) 50 mrk.

Auswahl aus einem in der Nähe von Salzwedel gemachten funde:

127. Lübeck. 12 Hohlpfennige mit Königskopf. 12 AR.
128. Hamburg. 10 Hohlpfennige mit Nesselblatt. 10 AR.
129. Hamburg. 3 Blafferte 3 AR.
130. Hamburg. 1 Hälbling AR.
131. Lüneburg. 17 Löwenpfennige. 17 AR.
132. Lüneburg. 1 Blaffert. AR.
133. Stendal. 32 Hohlpfennige 32 AR.
134. Salzwedel. 9 Hohlpfennige 9 AR.
135. Braunschweig. 3 Vierlinge. 3 AR.
136. Mecklenburg. 4 Stierkopfhohlpf. 4 AR.
137. Brandenburg. 6 Adlerpfennige. 6 AR.

## Dr. Dunckelmann in Rostock. (1492/97) 100 mrk.

138. Dorpat 56 AR.
139. Reval 34 AR.
140. Wisby. 8 AR.
141. Hamburg. 3 Hohlpfennige mit Nesselblatt. 3 AR.
142. Mecklenburg. 2 Hohlpfennige mit Stierkopf. 2 AR.

} Auswahl aus einem funde aus den russischen Ostseeprovinzen.

## Geschenk des H. Kowarzik in Frankfurt a/Main

143. Bronzemedaille. Else v. Gualta. AR.

## Geschenk des Herrn Rittergutsbesitzer v. Ubisch in ~~Darmstadt~~ Chamionza (Posen)

144. Georg Wilhelm v. Brandenburg. 1622. AR.
145. Johann Casimir v. Polen. 18 gröscher. 1654. 1654. 1655. 3 AR.
146. Thoren. Johann Casimir. 18 gröscher. 1661. AR.

## Geschenk des altmärkischen Museums zu Stendal

147. 2 magdeburger Denare aus dem funde von Ünglingen. 2 AR.

## Herr R. Serrure in Paris. (1885/97) 834,50 frcs.

coll. Lefèvre van den Berghe 23 XI 1896 vente

148. S. scabinorum de Hallis. sca. Waldetrudis. Hal-lez-Bruxelles vente No. 195 pl. fig. 2 AE.
149. S. scab. Anderlechtensis et de Berchem. Anderlecht & Berchem-Ste-Agathe " 200 4 AE.
150. S. conventus ecclesie beate Marie de Berna. Bern (Schweiz) " 204 3 AE.
151. S. conventus sororum tercii ord. sci. Francisci in Dommelen. Dommelen. " 199 nicht abg. AE.

} Ist schaffe

## A. Weyl. (1485/97) 1468,75 mrk.

Sammlung Kube: Auktion no. 142. 27 IV 1896

152. Grafschaft. Mark. Friedrich Wilhelm d. gr. Kurfürst. 1/16 th. 2 st. 2 AR.
153. " " 2 mgr. 34 st. 34 AR.
154. " " 1 mgr. 1664. AR.
155. " " 6 pf. ~~14 st.~~ 15 st. 15 AR.

| | | | |
|---|---|---|---|
| 156. | Dortmund. | Schilling 1656 mit märkischem Gegenstempel. | R. |
| 157. | Ravensberg. | Georg Wilhelm. XII pf contremarkirt. | E. |
| 158. | " | Friedrich Wilhelm. Marienmatier. 10 st. | 10 R. |
| 159. | " | " XII pf. contremarkirt. 2 st. | 2 E. |
| 160. | Ostfriesland. | Friedrich II. 1/4 Stüber 1746. Esens. | R. |
| 161. | Neuenburg. | Friedrich Wilhelm II u. III. Batzen. 5 st. | 5 R. |
| 162. | " | " Kreuzer. 7 st. | 7 R. |
| 163. | " | " Halbkreuzer 2 st. | 2 R. |
| 164. | Regenstein. | Friedrich Wilhelm. 2/3 Thaler. 4 st. | 4 R. |
| 165. | Preussen. | Friedrich Wilhelm d. gr. Kf. 2/3 Thaler. 1671. | R |
| 166. | " | " 18 gr. 8 st. | 8 R. |
| 167 | " | " Solidus 9 st. | 9 R. |
| 168. | Glatz. | Friedrich Wilhelm III. 1809. 1/3 Th. 3 gr. 1 gr. | 3 R. |
| 169. | Brandenburg. | Wendenpf. 7 st. | 7 R. |
| 170. | " | Bracteaten 8 st. | 8 R. |
| 171. | " | Denare 15 st. | 15 R. |
| 172. | " | Joachim u. Albert. halbgroschen 1502. | R. |
| 173. | " | " groschen. 6 st. | 6 R. |
| 174. | " | Joachim II Kaidpfennige. 2 st. | 2 E. |
| 175. | " | Joachim II dreigröscher 1553. | R. |
| 176. | " | " dreier 3 st. | 3 R. |
| 177. | " | " pfennige. 2 st. | 2 R. |
| 178. | " | Friedrich II adlerpfennig | R. |
| 179. | " | Georg Wilhelm. Groschen. 2 st. | 2 R. |
| 180. | " | " Kipper 6 gr. | R. |
| 181. | " | " Kippergr. 2 st. | 2 R. |
| 182. | " | Friedrich Wilhelm u. Dorothea. Medaille. früher Driesen Kat. 25 abb. no. 1187 | R. |
| 183. | " | Friedrich Wilhelm. Schraubmedaille auf die Salzburger. no. 2 in der Reihe Neuenburg. | R. |
| 184. | " | " 2/3 thaler. contremarkirt (Salzburg) | R. |
| 185. | " | " 6 pf. 1653. | R. |
| 186. | Fürstenwalde. | kipperpf. | R. |
| 187. | Sorau. | kipperpf | R. |
| 188. | Neukuppin. | Marken. 5 st. | 5 E. |
| 189. | Joh. Fritze, kurfürstl. Kammermeister. | no. 824 } Kaidpfennige | E. |
| 190. | Jacob Pietrich, Rentmeister. 2 st. | no. 825/6 } | 2 E. |
| 191. | Hans Meir | 2 Jetzt ist sie nicht im Kat. Dtsch | E. |
| 192. | Carl Theodor v. Bayern. | Speierer Rheingoldducat 1764. | N. |
| 193. | Sigismund III v. Polen. | 1528. 1/4 Th. | R. |
| 194. | " | eins. pf mit 3 wappen | R. |
| 195. | Bozzalo, Santo | | R |
| 196. | | | |
| 197. | | | |
| 198. | | | |
| 199/201. | Libelling. | no 3018 Tick. no 3029 Spondini. no 3025 3 Medaillons von David d'Angers, aus dessen Nachlass, vgl. die Anm. im Kat. Weyl! | 3 E. |

Geschenk des Hrn. Prof. Dr. Moritz in Kairo.

202. 3 20 Piaster-Stücke des sudanesischen Mahdi Abdullah — 3 AR

Ueberwiesen vom Museum für Völkerkunde

203 Valentinianus II Rs. GLORIA ROMANORVM Kaiser auf Schiff mit Victoria, 5 Ex. — 5 Æ — 3 zu Dubl.
204 Theodosius I " " , 2 Ex. — 2 Æ
205 Arcadius " Kaiser u. Gefangener — Æ
206 Constantinus iun. Rs. VOT III — Æ — 2 zu Dubl.
207 Sultan Abd-el-Hamîd II. Miṣr. 5 Para-Stück J. 1306 — 1 } Nickel
208 " " " 2 " " J. 1303 — 1 }
209 " " " 1 " " J. 1312 — 4 } 3 zu Dubl.

Von Hrn Historienmaler Dr. Naue (d. h. ΠΛ) in München (2000 frcs) Nr. 3573.

210 Seleucus I v. Syrien. Pferdekopf Rs Elephant. Tetradrachme — AR.

Von Hrn van Lennep in Smyrna (92 frcs)

211 Seleucia Cilic. Treb. Gallus Rs 2 Köpfe einander zugekehrt. — Æ.
212 Alabanda, Caracalla u. Plautilla. Kopf auf jeder Seite. — Æ
213 Tarsus, Caracalla. Kopf mit Diadem Rs Opfernder Kaiser. — Æ
214 Apamea Phryg. Augustus Rs Quadriga v. vorn. — Æ.
215 Aezanis. Artemiskopf Rs Kopf des Senatus. — Æ.
216 Clazomenae. Apollokopf v. vorn Rs Schwan ΜΝΗΣΙΘΕΟΣ ΚΛΑΙΟ — AR 10 Mill.
217 Temnus. Bärt Bacchuskopf Rs ΤΑ Traube — Æ. 10 "
218 Imbrus, Augustus Rs Dioskurenhüte u. Caducens. — Æ.
219 Hochmeister Roger de Pins, Rhodus. — AR. (2 Stück)
220 ~~220~~ 221 " Philibert v. Naillac " — AR.

Geschenk des Hrn. Carl Mertens in Berlin

222 Exagium mit NS aus später Kaiserzeit. — Æ □

Vom aegyptischen Museum überwiesen.

223 Exagium, sehr schlecht erhalten von Passalacqua erworben, soll aus Memphis stammen — Æ □

Geschenk des Hrn. Belmonte in Frankfurt a. M.

224 Silbermünze des Sassaniden Kobad — 1 AR
225 Arabischer Statthalter in Taberistan. Anonym. J. 141. — 2 AR
226 Muhalleb ibn Abî Ṣufrâ. Fesâ. J. 76. — AR

Juli 97

Geschenk eines Ungenannten (überwiesen von ~~Antiquarium~~ der Abtheil. d. antiken Sculpturen.)

227 Magnesia Ioniae, Themistocles (464–449 v. C.) ΘΕΜΙΣΤΟΚΛΕΟΣ Steh. Apollo, einen Adler fliegen lassend Rs ΜΑ flieg. Adler. Im Quadr. incus. — AR

Geschenk des Herrn E. J. Seltmann in London.

228. Croton Brutt., ΚΡΟ Keule, Rs. ΤΡ Bogen; cf. Garrucci Taf. CX 23 — Æ

229. Amestratus Sicil.; jugendl. Dionysosk. r., Rs. Reiter l. sprengend Æ
230. Byzantium Thrac., Julia Maesa, Rs. Delphin zw. 2 Fischen. Æ
231. Valerianus, Rs. Tyche l. stehend Æ
232. Atrax Thess., lorbeerb. Apollokopfr., Rs. Reiter r. mit erhob. R. Æ
233. Damastium Illyr., Apollokopfr., Rs. Picke, cf Brit. Mus. Taf. XVII 8. Æ
234. Antiochia Syr., Otacilia Severa, Rs. Brustb. der Stadtgöttin r. Æ

Geschenk des Herrn Generals Berthier de la Garde (Jalta)

235/36 Theodosia, behelmter Kopfr. Rs. ΘΕΥ Goryt mit Bogen u. Keule 2 Æ
237. Tomis Moes. inf., Zeuskopfr. (mit Cm.), Rs. ΤΟΜΙ Titus (?) zw. 2 Kernen Æ
238. Titus, Vs. fast ganz zerstört, Rs. ΤΟ / ΜΙ | ΤΩ / Ν Tempel Æ
239. Sinope Paphl., unbärt. Kopfr. mit Wolfsfell, Rs. [ΣΙ]ΝΩ | ΠΗΣ Nike r. Æ
240. Heraclea Pont., jugendl. Dionysoskopfr., Rs. H-P-A drei Keulen. Æ

Geschenk des Herrn Lemmé (Odessa)

241. Alexandertetradrachmon, auf der Vs. Cm.: Π / Schiff / Δ (Byzantion) AR
242. Vier falsche Silbermünzen: Istros, Pantikapaion (2) u. Phanagoria. 4 AR

Geschenk des Herrn Oberstleutnant a. D. Voetter (Wien)

243. Maximinus Daza, Rs. BONO GENIO PII IMPERATORIS Genius l stehend Æ
244. Medaille von Tautenhayn auf Otto Voetter, ÆTAT: LII, 1894 AR

2 August.

(2847/97.) Mit Genehmigung Sr. Exc. des Herrn Staats- u. Cultusministers Dr. Bosse gegen Kohlpfennige zumeist des Fundes v. Elchenreut von Kaufbeuern (1) Kempten (2) Lindau (2) Constanz (1) St. Gallen (1) Biberach (1) kgl. schwäb. (4) und einen fränk. Denar des 13 Jhrd. eingetauscht vom H. Eisenbeiss in Stuttgart

245. Rabbath moba. Severus Æ.
246. Max Heinrich v. Köln. Doppelalbus 1673 AR.
247. Peter Philipp v. Würzburg. 1/24 Thaler 1683. AR.
248. Tyrol. Kreuzer AR.
249. Jülich. fünfheller 1643 AR.
250. Baden. Schüsselpfennig mit viereck. schild AR.
251. Camerino (S. Ansovinus) AR
252. Baden. Kreuzer 1808. Æ.
253. Karl Eugen v. Würtemberg. Medaille auf d. Gründung der Karlsschule Æ.

Mit Genehmigung Sr. Exc. des Herrn Staats- u. Cultusministers Dr. Bosse gegen 12 polnische Denare des Fundes von Mustermik und 2 Lüneburger Kohlpfennige des Fundes von Hohenvolkstien eingetauscht von der Gesellschaft für pommersche Gesch.- u. Alt. in Stettin.

254. Omajjaden. Merw. bruchst. AR.
255. " Kâmhormuz. bruchst. AR.
256. Abbaside: el-Mamûm. El Muhammedija. 206 d. H. AR.
257. " " unb. Münzst. 208 d. H. bruchst AR.
258. " 2 unbest. Bruchst. 2 AR.

Mit Genehmigung Sr. Exc. des Herrn Staats- und Cultus-ministers D. Bosse gegen 1 Augustus-Antonius AR und 7 Æ aus dem aegyptischen Funde (Act. 1306/1896) (Licinius I, Constantinus I, Crispus, Constantinus II, Fausta, urbs Roma, Constantinopolis) eingetauscht von der Histor. Gesellsch. für d. Netzedistrict in Bromberg

259 Constantinus I. ℞ BONO GENIO PII IMPERATORIS Stehender Genius. Æ II

Überwiesen von der ägyptischen Abteilung. (№ 2714/97)

260. 15 Sassaniden, eine parthische Silbermünze u. eine Anzahl muhammedanischer Kupfermünzen aus Mesopotamien. (Davon eingelegt 8 ~~10 AR~~ u. 7 Æ; alle übrigen zu den Dubletten.) ~~10 AR~~ 8 7 Æ

N. N.

261. Ferdinand I. Thaler. o. J. AR.

Gesellsch. letzte Eintragung

Octob. 97. Geschenk d. Hrn Prof. Dr. Dressel.

262. Österreich, Franz Joseph, 1 Krone 1893 AR
263. 264. " " 20 und 10 Heller 1895 2 Nikkel
265. 266. " " 1 Kreuzer 1885 und 2 Heller 1897 2 Æ
267. Ungarn, " 20 Kreuzer 1869 AR

Geschenk der Frau Professor Bernstein.

268. Caulonia, Didrachm. Apollo r. schreitend i. Fr. Hirsch, Rs. Hirsch, i. Fr. Blatt AR
269. Cöln, Clemens August, 14 Stüber 1748 AR
270. Genua, Silbermünze 1542. AR

Geschenk d. H. Dr. Theodor Töche Mittler.

271. Mainz. 1771. 1/48 thaler. AR.

N. N.

272. Merseburg. Bruno AR.
273. Metz. Theoderich I. AR.
274. Naumburg. Eberhard. AR.
275. Strassburg. Heinrich II AR.
276. Esslingen. Heinrich II AR.
277. Deventer. Heinrich II AR.
278. Utrecht. Wilhelm AR.
279. Stavern. Ekbert II AR.
280. Huy? Heinrich AR.
281. Verdun. Haimo AR.
282. Regensburg. Heinrich III AR.
283. Augsburg. AR.
284. Jaromir v. Böhmen. AR.

285. Olmütz. Petrusp. Otto. R.
286. Mähren (4 evangelisten) R.
287. Otto Adelheid. barb. nachprägung R.
288. Westfälischer Agrippiner R.
289. flandrischer Obol mit carolingermonogramm. R.
290/91. 2 barbarische Pfennige. 2 R.

Geschenk des Herrn General v. Graba.

292. Johann v. Herzfeld. Seeländerschefälschung.

H. Seligmann in Berlin. (2715/97) 60 mrk.

293. Thorn. 1721. Messing siegelstempel. Æ.
294. Joachim Friedrich Ludecke. kupfer siegelstempel Æ.

Stadt Heidelberg (2692/97) 100 mrk.

295. 35 Hallbracteaten aus dem funde von Weinheim 35 R.

H. H. Cubasch in Wien. (2578/97) 75,55 flor.

296. Aquileia. 9 Denare 9 R.
297. Friesach. 12 Denare 12 R.
298. Kärnthen 22 Denare 22 R.

H. Schmidt in Posen (3919/97) 2 mrk.

299. barbarischer Pfennig mit Karolingermonogramm. R.

H. Mladejcovsky i. Ludiz. (2004/97) 460 mrk)

300. Tarsus. Antinous Æ. Med.
301. Paudalia. Severus Æ.
302. Nicopolis ad Istrum. Elagabal. Æ.

H. stud. Spitzer in Berlin. (2400/97) 45 mrk.

303. Radzeburg. August. 1636. thaler R.
304. Tirol. Maximilian. 1615 thaler R.
305/6 Heinrich Julius v. Braunschweig. 1613 halbthaler 1611. 2 R.
306/7 Lüdphen. halbthaler R.
308. Lüdphen. 1598. halbthaler R.

H. Riebold in Stendal (1829/1897.) 80 mrk.

309. Magdeburg. Denkpf. auf Otto I. R.
310. Magdeburg bzw. Arneburg. Dbg. 651. 16 den. } Auswahl aus dem funde von Unglingen. 16 R.
311. Magdeburg. Dbg. 653. 9 den. 9 R.
312. niederelbische Agrippiner. 13 Stn. 1 obol. 13 R.

H. Erwin Volckmann in Rostock (2333/97) 40 mrk.

313. Hamburg 4 Witten — 4 M.
314. Lüneburg 3 Witten — 3 M.
315. Wismar 8 Witten — 8 M.
316. Rostock 2 Witten — 2 M.
317. Anklam 1 Witten — 1 M.
318. Greifswald 11 Witten — 11 M.
319. Stralsund 29 Witten — 29 M.

H. Eckardt in Kiel. (2965/97) 70 mrk.

320. Lübeck. 2 bünsdorfer Bracteaten — 2 M.
321. 2 bünsdorfer Thurmbracteaten — 2 M.
322. 2 schleswiger Denare aus der Zeit der dänischen Bürgerkriege — 2 M.
323. 11 Stück schleswig-holsteinischen Papiergeldes. — 11 P.

H. G. Büttner in Alterode (2696/97) 200 mrk.

324. Brandenburg. 73 Denare — 73 M.
325. Beischläge zu den brandenb. Dn. v. Anhalt. Wittenberg. Brena. Querfurt. Quedlinb. 27 3/2. — 30 M.
326. kleine thüringer Bracteaten. 16 1/2. — 26 M.
327. zerknitterte meissner Bracteaten. 13. — 13 M.

Auswahl aus dem funde von Alderode.

fürstl. Schwarzburgisches Ministerium in Rudolstadt (1927/97) 105 mrk.

328. Ludwig III Landgraf v. Thüringen. Reiterbracteat — M.
329. unbestimmte Reiterbracteaten. 3 st. — 3 M.
330. Nordhausen. 6 ganze, 10 halbe, 3 viertel Pf. — 19 M.

Auswahl aus dem funde von Ringleben

Kgl. Regierung in Frankfurt a/Oder. (1701/97) 37,50 mrk.

331. Hans Albrecht v. Mecklenburg. 1621. Thaler — M.
332. Tirol. ferdinand. 1574 Thaler — M.
333. Georg Wilhelm v. Brandenburg. 6 gr. 6 st — 5 M.
334. " 3 gr. 33 st. — 33 M.
335. " gr. 2 st. — 2 M.
336. Albrecht v. Preussen. 3 gr. 1535 — M.
337. Elbing. 3 gr. 1539 — M.
338. Joh. Georg v. Sachsen. gr. 1631 — M.
339. Prag. Groschen. 2 st. — 2 M.

Fund v. Makow (Neumark)

Geschenk des Kgl. Ministeriums für öffentliche Arbeiten.

Auswahl aus dem Goldmünzenfunde an der alten Brücke zu Frankfurt a. Main:

340. Friedrich II v. Preussen. friedrich'sd'or 1752. 64. 70. 72. 75. 77. 78. 80. 83. 84. 88 (11 st.) — 11 A.
341. Friedrich Wilhelm II v. Preussen. friedrichsd'or. 1790. 1795 (2 st.) — 2 A.
342. Friedrich Wilhelm III v. Preussen. friedrichsd'or. 1801. 13. — 2 A.
343. Friedrich Wilhelm III v. Preussen. Doppelfriedrichsd'or 1801. 6. 12. — 3 A.

| | | |
|---|---|---|
| 344. | Friedrich August v. Sachsen. x thaler. 1782. 95. 96. 1800. 6. 7. 10. 13. | 8 N. |
| 345. | Karl I v. Braunschweig. x thaler 1742. | N. |
| 346. | Karl Wilhelm Ferdinand v. Braunschweig. x thaler 1800. 1. 4. 5. 5. | 5 N. |
| 347. | Karl Wilhelm Ferdinand v. Braunschweig. v thaler 1806. 1793. | 2 N. |
| 348. | Friedrich Wilhelm v. Braunschweig. x thaler. 1814. 13. | 2 N. |
| 349. | Georg III v. Braunschweig. v thaler. 1813. 14. 15. | 3 N. |
| 350. | Hieronymus Napoleon. x thaler 1812. | N. |
| 351. | Wilhelm I v. Hessen. v thaler 1814 | N. |
| 352. | Max Joseph v. Bayern ducat 1765. ~~1803~~ | 2 N. |
| 353. | Karl Theodor v. Bayern. ducat 1769 | N. |
| 354. | Max Joseph II v. Bayern. ducat 1803. | N. |
| 355. | Hamburg. Doppelducat 1804. | N. |
| 356. | Maria Theresia. Doppelducat 1764. 78. | 2 N. |
| 357. | Maria Theresia. Ducat 1759. 65. 68. | 3 N. |
| 358. | Joseph II. Doppelducat 1768. 79. 87. | 3 N. |
| 359. | Joseph II Ducat 1789. | N. |
| 360. | Leopold II. Ducat 1792. | N. |
| 361. | Franz II. Ducat 1793. 97. 1803. 6. | 4 N. |
| 362. | Franz I Ducat 1809. 10. 11. 12. 13. 14. | 6 N. |
| 363. | Louis Napoleon. König v. Holland. 1810. | N. |
| 364. | Franz Anton Erzb. v. Salzburg. 1726. Ducat. | N. |
| 365. | Stanislaus August v. Polen. Ducat. 1791 | N. |

Jan. 98.

Herr Bergingenieur Bornemann in Kothenhof bei Eisenach (4397/97) 567 mrk.

| | | | |
|---|---|---|---|
| 366. | Wilhelm v. Narbonne Judex v. Arborea auf Sardinien. soldo. | gefunden auf der Insel Sardinien. | Pehrhafte |
| 367. | Baruso König v. Sardinien. 2 bleisiegel | | 2 Pb. |
| 368. | Branchea e Auria. silberner Siegelstempel | | AR. |
| 369. | Rainerii d' Carmadino | | Æ. |
| 370. | Obertini comitis de Çornu | bronze Siegelstempel | Æ. |
| 371. | dô nusisto Dente | | Æ. |
| 372. | Petri Masole presbiteri Vilbe | | Æ. |

Geschenk des Herrn Bildhauer Ernst Müller in Charlottenburg.

| | | |
|---|---|---|
| 373. | Galvanoplastische Medaille auf den Mädchenhort 21/10 97. | Æ. |

Herr A. Weyl in Berlin. (28/98) 2213,65 mrk.

aus der Auction 144:

| | | |
|---|---|---|
| 374. | Batenburg. Groschen mit grossem p auf einem Kreuz. | AR. |
| 375. | Ravensberg. pfennig 1671. 3 pf. 1655 | 2 Æ. |
| 376. | Lauenburg. kippergroschen | AR. |
| 377. | Julius Franz v. Lauenburg. 2/3 th. 1678 | AR. |
| 378. | Friedrich Ulrich v. Braunschw. Lüneburg. 2 kippergr. | 2 AR. |
| 379. | Ratzeburg. August. Doppelschilling. | AR. |

| | | |
|---|---|---|
| 380. | Mansfeld. David. 1612. 1/28 th. | AR. |
| 381. | Albert Ernst v. Öttingen. 2/3 th. 1675 | AR. |
| 382. | Elwangen. 1786 th. | AR. |
| 383. | Strassburg. Thaler o. J. | AR. |
| 384. | Friedrich Albert Johann v. Sachsen 1498. Groschen (und 3 zu den Doubl. gelegte thür. gr.) | 4 AR. |
| 385. | Stolberg. 4 einseitige Pf. | 4 AR. |
| 386. | Dissentis. Kreuzer 1729 | AR. |
| 387. | Gustav Adolf v. Schweden. kleine gehenkelte silber vergoldete Medaille | AR. |
| | aus Auction 150: | |
| 388. | Monaco. 1886. 100 frcs. | N. |
| 389. | Sachsen Meiningen. Georg u. Charlotte. 1850 Medaille auf die Vermählung. | Æ. |
| 390. | Sachsen Meiningen. Thaler 1867. | AR. |
| 391. | Wilhelm v. Hessen. 1639. halber Kornthaler. | AR. |
| 392. | Alex. Friedr. Christ. v. Anhalt. 1806. Gulden. | AR. |
| 393. | Victor Friedr. v. Anhalt. 1758. 8 g. gr. 2st. | 2 AR. |
| 394. | Anhalt. 1/12 th. 1746. 1799. | 2 AR. |
| 395. | Moritz v. Hessen. Kippergr. | AR. |
| | aus Auction 149: | |
| 396. | Der Himmlisch gesinnte. Medaille der fruchtbringenden Gesellschaft. | AR. |
| 397. | Johann Georg v. Anhalt. 2/3 th. 1675. | AR. |
| 398. | Karl Wilhelm v. Anhalt. 2/3 th. 1677. 78. 78. 79. 79. 78. | 7 AR. |
| 399. | Friedrich Wilhelm v. Brandenburg. 18 gr. 1656. 57. 57. | 3 AR. |
| 400. | Montfort. Kupferkreuzer. | Æ. |
| 401. | Ferdinand I v. Österreich 1524. | AR. |
| 402. | Johann Ernst v. Sachsen Weimar. 1674. 1/3 th. | AR. |
| 403. | Gustav v. Sayn Wittgenstein u. Honstein. 2/3 th. 1676. 76. | 2 AR. |
| 404. | Eichstädt. 24 kr. kipper. 12 kr. | 2 AR. |
| 405. | Hohenlohe 24 kr. kipper. 2st. | 2 AR. |
| 406. | Öttingen. 24 kr. kipper 1622. | AR. |
| 407. | Stolberg. 24 kr. kipper 1621. | AR. |
| 408. | ~~Batenburg~~ Berg. Groschen nach dem Typus der blankenburger körtlinge | AR. |
| 409. | Dölau in Reuss. 24 kr. kipper. | AR. |
| 410. | Anton Günther v. Oldenburg. typus von Riga. | Æ. |
| 411. | Lüneburg. Kreuzgr. 1502; | AR. |
| 412. | Hameln. halber Reichsort 1625. | AR. |
| 413. | Quedlinburg. breite Gr. 2st. | 2 AR. |
| 414. | Karl u. Albert v. Öls. halber gr. | AR. |
| 415. | Wigmann v. Magdeburg. bracteat. | AR. |
| 416. | Stolberg. bracteat. | AR. |
| | aus Auction 151: | |
| 417. | Berlin. eins. pf. 153. | AR. |
| 418. | Preussen. Friedrich Wilhelm. 1657. schilling. | AR. |
| 419. | " Friedrich II. 3 g. pf. 1770. | Æ. |
| | 4 pf. 1747 | AR. |
| | 4 zinnproben | 4 Æ. |

| | | |
|---|---|---|
| R. | 420. Johann Adolf v. Holstein. 1677. | E. |
| R. | 421. Brandenburg. 1690. 1pf. | R. |
| R. | 422. Anhalt Bernburg. 1831. pf. | E. |
| R. | Einzelkäufe: | |
| 4R. | 423. Friedrich Wilhelm d. gr. Kurfürst. 2/3 th. 1675. 75. 82. 87. | 4R. |
| 4R. | 424. Johann Georg v. Anhalt. 2/3 th. 1693. 93. 93. 93. 93. | 5R. |
| R. | 425. Christian Wilhelm v. Schwarzburg. 1676. 76. 76. | 3R. |
| R. | 426. Gustav v. Sayn Wilgenstein u. Homstein. 2/3 th. 1674. 76. | 2R. |
| | 427. Anton Günther v. Oldenburg. 28 St. kipper. | R. |
| N. | 428. Rudolf II. 1611. thaler. | R. |
| E. | 429. Heinrich XI Reuss. 1754. 2/3 th. ausbeute. | R. |
| R. | 430. Karl Theodor Pfalz. 1756. 2/3 th. ausbeute. Wildenberg. | R. |
| R. | 431. Chateau Renaud. 3 Kreuzer. kipper 2 St. | 2R. |
| R. | 432. Verden. 1/24. kipper. 1618. 19 | 2R. |
| 2R. | 433. Hohenlohe. 1/84. 1623. | R. |
| 2R. | 434. Anton Günther v. Oldenburg. Stüber. — | 2R. |
| R. | 435. Reichheim. Typ: Karl II v. Spanien. 4 St. | 4E. |
| | 436. Braunschweig. 24 kr. kipper (Gilde) | R. |
| R. | 437. Li . . . . 1619. Escalin. | R. |
| R. | 438. Johann Georg v. Sachsen. 12 kr. Wildenberg). 1/24 th. | 2R. |
| 7&R. | 439. Hameln. 1/24 th. 1620. | R. |
| 3R. | 440. Georg Wilhelm v. Brandenburg. 1622. 1/24 th. | R. |
| E. | 441. Ulrich v. Camin. Doppelschilling m. Contrem. | R. |
| R. | 442. Unbest. 3 kr. kipper mit Löwe u. Stern | R. |
| R. | 443. ~~Paderborn~~ Corvey. Stüber 1622. | R. |
| 2R. | 444. Max Joseph v. Baiern 1760. Donaugold-Ducat | N. |
| 2R. | 445. Karl Theodor. 1780 Donaugold-Ducat. | N. |
| 2R. | 446. Ludwig Rudolf v. Braunschweig. Unterharzgold-Ducat. | N. |
| R. | 447. Rostock. 3pf: 1705. 27. 44. 49. 61. 1815. 24. 55. 55. 59. 64 — 1pf: 1666. 1705. 25. 35. 82. 94. 96. 97. 98. 98. 98. 1805. 5. 48. | 25E. |
| R. | 448. Rheda. 5pf. (2St.) 4pf. 3pf. 2pf. | 5E. |
| R. | 449. Ribberg. 4pf. 1703. | E. |
| R. | 450. Anhalt Bernburg. 4pf: 1822. 23 — 1pf. 1807. 8. 22. 22. 22. 23. 27 | 10E. |
| E. | 451. Anhalt. 3pf: 1840 — 1pf. 1839. 40. 56. 62. | 5E. |
| R. | 452. Corvey. 4pf. 1787 | E. |
| R. | 453. Lüneburg. Doppelsch. 1627. 1637. 1643. | 3R. |
| 2R. | 454. Thüringer Groschen mit Rad gestempelt. 4 St. | 4R. |
| R. | 455. Salzburg. 1526. | R. |
| R. | 456. Hohenlohe. 4kr. 1696. | R. |
| R. | 457. Ludwig v. Holberg-Minzenberg. Albus. | R. |
| | 458. Dorsten. Max Heinrich v. Köln. 1657. 8hell. | R. |
| R. | 459. Emmerich. 1/92. 1669. | R. |
| R. | 460. Max Heinrich v. Köln. 4 heller. | R. |
| E. | 461. Georg Wilhelm v. Leiningen. 8 hell. | R. |
| R. | | |
| 4E. | | |

462. Philipp Ludwig v. Hanau. 1610 Albus. — AR.
463. Marsberg. 1/24 th. 1609; 1 pf. 1638 — 2 AR.
464. Johann Adolf v. Holstein G. 1/16 th. 1677. — AR.
465. Walkenried. Friedrich v. Sachsen. 1/24 th. 1688. — AR.
466. Ludwig Gr. v. Dietrichstein. 3 kr. 1647. — AR.
467. Tecklenburg. 5 g. pf. 1674; 2 mgr. 1656 — 2 AR.
468. Gustav v. Sayn/Wildenstein 1683. 1/16 th. — AR.
469. Speyer. Albus. — AR.
470. Stralsund. Willen 1706. — AR.
471. Ludwig v. Stolberg/Königstein Rochefort. Frankfurt/Halbbatzen 1564. — AR.
472. Karl Bischof v. Breslau. 3 kr. 1616. — AR.
473. Frankfurt. Albus 1646. Kreuzer 1676 — 2 AR.
474. Mark. Friedrich Wilhelm. 1 schill. 1666. contrem. — AR.
475. Cleve. Friedrich Wilhelm. 1 stüber 1660-70. — 2 AR.
476. „ pf. 1669-70. — 2 E.
477. Frankfurt. Joachim I. halbgr. 1516. — AR.
478. Friedrich Wilhelm v. Brdb. 3 pf. 1668. — AR.
479. Frankfurt. 2 helmpf. — 2 AR.
480. Friedrich Wilhelm I v. Preussen 1714. 1/12 th. — AR.
481. Eberhard II v. Salzburg. 2 fris. pf. — 2 AR.
482. Köln. 4 heller 1681. — AR.
483. Brandenburg. Kohlpf. mit Scepter — AR.
484. Markgr. in Franken: schüsselpf. kipper. PS; kreuzer 1683. — 2 AR.
485. Oldenburg. H. Lambertus. — AR.
486. Rudolf. II. Tyrol. batzen 1604; 3 kr. 1605 — 2 AR.
487. Strasburg. Schüsselpf. mit Lilie. — AR.
488. Thüringer Reiterbracteat. — AR.
489. Klettenberg. Reiterbracteat. — AR.
490. Antwerpen. Torzeichen — Æ.
491. Friedrich u. Luise v. Baden. Silb. Med. auf die Silberne Hochzeit 1883. — AR.
492. Konrad Abt v. Kaisersheim. Broncemed. 1527. — Æ.
493. Peru. Isol. 1872. — AR.
494. Speier. Albus 1679 — AR.
495. Ernst v. Bayern Erzb. v. Köln — AR.
496. Sayn Wittgenstein. 4 mgr. 1655. Sb. — 2 AR.
497. Badenburg. — AR.
498. Bronkhorst. 4 pf. — Æ.
499. Nassau Oranien. 1766. heller — Æ.
500. Friedrich I v. Hessen. 1751. 2 heller — Æ.
501. Nassau. 1766. kreuzer — AR.
502. Schaumburg. 4 pf. — Æ.
503. unbest. Schüsselpf. (HB u. Löwe) — AR.
504. unbest. niederländische M. — 2 Æ.

505. Kippe
506. Weim
507. Brau
508.
509. Decim
510. Schü
511. Unb
512. Unb
513. Unb
polni
514. Köln
515. Duis
516. Ande
517. Lande
518. Kemn
519. Stras
520. Emm
521. Dokk
522. Grön
523. Utrec
524. Emd
525. Mag
526. Gilde
527. Hild
528. Erfur
529. Augs
530. Kege
531. Edua
532. Haro
533. Cnut
534. Ethel
535. Dän
536. Ung
537. Viset
538. Thiel
539. Dorle
540. Konr
541. Ande
542. Wend

| | | | |
|---|---|---|---|
| R. | 505. | kipperdreier mit Löwen u. Helm (2) Löwe u. Doppeladler | 3 Æ. |
| 2 R. | 506. | Weimar. heller | Æ. |
| R. | 507. | Braunschweig. 12 kr. kipper. (scharf lauterb. wappen auf burg. kreuz) | R. |
| R. | 508. | Brüber | R. |
| R. | 509. | Decius | Æ. |
| 2 R. | 510. | Schüsselpfennig 1691 mit Löwe | R |
| R. | 511. | Unbest. Kupfermünze 1622 | Æ |
| R. | 512. | Unbest. Kupfermünze 1774 | Æ |
| R. | 513. | Unbest. Kupfermünze | Æ |
| R. | | polnischer Denarfund: | |
| R. | 514. | Köln. 4 den. | 4 R. |
| 2 R. | 515. | Duisburg. 3 den. | 3 R. |
| R. | 516. | Andernach. 3 den. | 3 R. |
| 2 R. | 517. | Xanten. 1 den. | R. |
| 2 Æ. | 518. | Remagen 1 den. | R. |
| R. | 519. | Strasburg. 1 den. | R. |
| R. | 520. | Emmigheim 1 den. | R. |
| 2 R. | 521. | Dokkum 3 den. | 3 R. |
| R. | 522. | Gröningen. 1 den. | R. |
| 2 R. | 523. | Utrecht. 5 den. | 5 R. |
| R. | 524. | Emden. 2 den. | 2 R. |
| R. | 525. | Magdeburg 2 den. | 2 R. |
| 2 R. | 526. | Gittelde. 1 barb. den. | R. |
| R. | 527. | Hildesheim. 1 den | R. |
| 2 R. | 528. | Erfurt. 1 den. | R. |
| R. | 529. | Augsburg. 2 den. | 2 R. |
| R. | 530. | Regensburg. 3 den. | 3 R. |
| R. | 531. | Eduard d. Bek. v. England 4½ den. | 5 R. |
| Æ. | 532. | Harold v. England. 4 den. | 4 R. |
| R. | 533. | Cnut v. England. 8 den. | 8 R. |
| Æ. | 534. | Ethelred II v. England. 3 den. | 3 R. |
| R. | 535. | Dänemark. 6 den. | 6 R. |
| R. | 536. | Ungarn 2 den. | 2 R. |
| R. | | | |
| 2 R. | | Geschenk des westpreussischen Provincialmuseums zu Danzig. | |
| R. | | Fundvereichnis Menadies in EA 62, dd 711/1898 | |
| R. | 537. | Viset 2 Heinrich II | R. |
| Æ. | 538. | Thiel. Heinrich II | R. |
| Æ. | 539. | Dortmund. (2) Heinrich II. bruchst. (p) as. in Kreuzw. | R. |
| Æ. | 540. | Konrad II. Victoria | R. |
| R. | 541. | Andernach. kölnerpf. | R. |
| Æ. | 542. | Wendenpf. bruchst. | R. |
| R. | | | |
| 2 Æ. | | | |

Auswahl aus dem Funde von Fischerhütte am Thurmberg.

zumeist zu den Doubletten gelegt.

Von Hrn. Macridy Bey in Constantinopel (160 frr.)

543 Priene, Drachme: Gorgonenkopf v. v. ℞ ΠΡΙΗ — ΕΠΙΚΡΑ Dreizack — AR

Von der Gesellschaft für Pommersche Geschichte u. Alterthumskunde in Stettin im Tausch gegen 9 schwäb. Bract., 12 Pfennige u. Heller der Nürnb. Hohenzollern, 6 fränk. Pfennige u. 5 wittelsbacher Pfennige.

544 10 deutsch-engl. mittelalterl. Pfennige (3 ganze u. 7 Bruchst.) — 10 AR

545 9 arabische Dirhems verschiedener Prägeherren (4 ganze u. 5 Bruchst.) — 9 AR

Geschenk des Herrn Bildhauer Kowarzik in Frankfurt a/Main (1074/98)

546 Bronzemedaille auf A. Menzel — Æ.

Geschenk des Herrn Geh. Reg. Rath Friedensburg in Steglitz

547. Friedrich Wilhelm III. 1797. ½ Kreuzer schlesisch — Æ

548. Böhmen. 1765 Greschl — Æ

549. Teschen. 1611 Kreuzer — AR

550. italienische Mark. 1525. 26. 27. 28. 29 — Æ

551. Alexandria, Maximianus Herculius, Rs. LΔ Victoria l. schreitend. — Æ

# April 1898.

Von Herrn A. Weyl in Berlin. (95/1898.) 934,75 mrk.

1. Chanat Sheki. Nuchui. ~~2 Bisti~~. 1213. Abbâsî. — AR
2. Nuchui. 1221. ½ Bisti. — Æ
3. Nuchui 1222. 2 Bisti. — Æ
4. Nuchui 1224. 2 Bisti. — Æ
5. Nuchui 1227. Abbasi — AR
6. Nuchui 1230. 2 Bisti. — Æ
7. Sheki. 1242? 2 Bisti. — Æ
8. Sheki. Fatḥ-'Alî. Mahmûdî. — AR
9. Nuchui. Abbâsî. — AR
10. Sheki. 1242. Abbâsî. — AR
11. Chanat Shirwân. Shamâchî. 1188. Abbâsî. — AR
12. Shamâchî. 1197. Bisti. — Æ
13. Shamâchî. 1218. Mahmûdî. — AR
14. Shamâchî. 1228. 4 Bisti. — Æ
15. Imâme von Ṣan'â: el-Mahdî Aḥmed. Ṣan'â 1091. ¼ Rial — AR
16. el-Hâdî Muḥammed. Akṣarâ. 1108. Dîwânî. — AR
17. en-Naṣr. Akṣarâ. 5 Dîwânî. — AR
18. el-Manṣûr. 1152. 5 Dîwânî. — AR

| | | |
|---|---|---|
| 19. | 1159. 5 Dîwânî. | Æ |
| 20. | el-Mahdî. Ahmed. Ṣan'â 2 Dîwânî. | Æ |
| 21. | Jâkûb Beg. Kashgar. o. J. | Æ. |
| 22. | Kashgar. 1292. | Æ |
| 23. | Kashgar. 1293. | Æ |
| 24. | Kashgar. 1294. | 2Æ |
| 25. | China. Kashgar. | Æ |
| 26. | Jarkand. 1295. | Æ |
| 27. | Annam. Barren. | Æ |
| 28. | Kaiser Thanh-to-nhon. Piaster. | Æ |
| 29. | 100 Dong. | Æ2 |
| 30. | Kaiser Hien-to-chuong. 100 Dong | Æ |
| 31. | Barren. 3 Quan. | Æ |
| 32. | Piaster. | Æ |
| 33. | Drachenpiaster. | Æ |
| 34. | ½ Drachenmünze. | Æ |
| 35. | Kaiser. Nham. 2 Quan. | Æ |
| 36. | Thú. | Æ |
| 37. | Thú. | Æ |
| 38. | Thú. | Æ |
| 39. | Thú. | Æ |
| 40. | ½ Thú. | Æ |
| 41. | 400 Dong. | Æ |
| 42. | 5 Thú. | Æ |
| 43. | 4 My. | 2Æ |
| 44. | 2½ Quan. | Æ |
| 45. | 2 Thâng. | Æ |
| 46. | Quan. | Æ |
| 47. | Thú. | Æ |
| 48. | Thú. | Æ |
| 49. | Tûnis. Abd-el-Kamîd I. Tûnis. 1194 - 8 Charuben. | Æ |
| 50. | Tunis. 1202. 16 Charuben | Æ |
| 51. | Selîm. III. Tûnis. 1210. 16 Charuben. | Æ |
| 52. | Mahmûd II. Tûnis. 1242. 8 Charuben. | Æ |
| 53. | Tûnis. 1249. 16 Charuben. | Æ |
| 54. | Tûnis. 1249. Charube. | Æ |
| 55. | Tûnis. 1250. 16 Charuben | Æ |
| 56. | Tûnis. 1521. 16 Charuben. | Æ |
| 57. | Tûnis. 1251. 8 Charuben. | Æ |
| 58. | Tûnis. 1252. 16 Charuben. | Æ |
| 59. | Tûnis. 1254. 16 Charuben. | Æ |
| 60. | Tûnis. 1255. Piaster. Probe-Abschlag. | Æ |
| 61. | Tûnis. 1255. 16 Charuben. | Æ |

62. Tûnis. 1255. 8, 2 u. 1 Kharuben. Probe-Abschläge. 3Æ
63. Tûnis. 1255. Kharube. ÆR
64. Sultan Abd-el-Medjîd. Tûnis. 1255. 16 Kharuben. ÆR
65. Tûnis. 1263. Kharube. Æ
66. Tûnis. 1263. Burbe. Æ
67. Tûnis. 1264. ½ Kharube. Æ
68. Tûnis. 1264. Asper. Æ
69. Tûnis. 1265. ½ Kharube. Æ
70. Tûnis. 1265. Asper. Æ
71. Tûnis. 1265. Burbe. Æ
72. Tûnis. 1266. Kharube. Æ
73. Tûnis. 1266. ½ Kharube. Æ
74. Tûnis. 1266. Asper. Æ
75. Tûnis. 1267. Kharube. Æ
76. Tûnis. 1267. ½ Kharube. Æ
77. Tûnis. 1268. Kharube. Æ
78. Tûnis. 1268. ½ Kharube Æ
79. Tûnis. 1269. Kharube. Æ
80. Kedah. Beled es-Sjoh. 1262. 2 Fin. Zinn
81. Abbaside el-Mahdî. Med. Zerenǧ. 166. ÆR
82. Samanide Naṣr II. Naisâbûr. 306. ÆR
83. Samanide Nûḥ II. Buchârâ. 380. ÆR
84. Samanide Naṣr II. Binketh. Nachprägung. ÆR
85. Abbaside el-Râḍî. el-Mauṣil. 323. ÆR
86. Kujuk Khan ÆR
87. Statthalter Ṣâlim ibn ? Æ
88. Fatimide el-Muʿizz. ohne Ort. 357. AV
89. Persien. Nehâwend. 1249. Æ
90. Mameluke Ǧaḳmaḳ ÆR
91. Mameluke Ḳânsuh el-Ghûrî ÆR
92. ~~Abbasidischer~~ Vierteldinar. Ziride el-Muʿizz ibn Badîs AV
93. Samanide Ismâʿîl I. Samarḳand 280. Æ
94. Shah Muḥammed. Teherân. 1258. ÆR
95. Abbaside el-Manṣûr. Hamadân. 144. Gegenst. Æ
96. Aijubide Salâh-eddîn. El-Ḳâhira. 575. AV
97. Mameluke Shaʿbân. El-Iskenderija. Jahr ? AV
98. " " El-Iskenderija. -5 AV
99. " " El-Ḳâhira. J ? AV
100. " " Dimeshḳ J ? AV
101. Sultan ʿAbd-el-Meǧîd. Bosna. 1269 Æ
102. Timuride Timûr. ط ل (?) 806 Æ
103. 3 kleine Kupfermünzen 3Æ
104. Unbestimmt ÆR

105. Fatim
106. Fatim
107. "
108. 7 ag
109. Rag
110. Mus
111. Scha
112. Scha
113. Geor
114. Emd
115. Mag
116. Albr
117. Geo
118. Rud
119. Joh
120. Lud
121. Emb
122. Abra
123. unb
124. Joa
125. Chri
126. Mor
127. Joh
128.
129.
130.
131. Joh.
132.
133. Julius

Durch Dr. Kürzel angekauft. 98 Mk. (1236/1898)

105. Fatimide el-Azîz el-Manṣûrija 381. Æ
106. Fatimide el-Ḥâkim. Misr. 400 Æ
107. " " " 409 Æ
108. 7 ägyptische Glasgewichte (liegen bei den antiken Glasgewichten) 7 Glas

Geschenk des Herrn Jacobsen in Kopenhagen (1265/98)

109. Plaquette v. Chaplain auf die Jubelfeier der Brauerei Neukarlsberg. Æ.

Frau Schulz-Briesen in Düsseldorf. (368/98) 400 m.

110. Messingstempel d. Landfriedens zu Rothenburg ob d. Tauber. Karl IV. Æ.

Herr E. Rappaport in Berlin. (1227/98) 902,50 m.

111. Scharff. Medaille auf Mozart. Æ.
112. Scharff. Medaille auf Brahms. Æ.
113. Georg III v. Braunschweig-Lüneburg. pistole 1803. Æ.
114. Emden. Albertusthaler 1674. Æ.
115. Magdeburg. Joachimfriedrich. thaler 1584. Æ.
116. Albrechs Alcibiades. thaler 1549. Æ.
117. Georgfriedrich v. Jägerndorf. thaler 1592. 81. 86. 60. 84. 90. ½ thaler 1557 Æ.

Herr A. L. Drey in München. (367/98) 375 m.

118. Rudolf II. silberne Medaille des A. Abondio Æ.

Herr Dr. H. Buchenau in Weimar (1238/98) 74,50 mrk.

119. Johann v. Herzfeld. Bracteat Æ.
120. Ludwig v. Herzfeld. 2 Bracteaten Æ.
121. Embricho v. Würzburg. Denar. Æ.
122. Strassburg Denar Æ.
123. unbest. bischöfl. Denar (fränk.-bairisch) ~~Tarant~~ Maestricht Æ.

Herr E. Neustätter in München (4075/96) 637 mrk.

124. Joachim Ernst v. Brandenburg/B. 24 kreuzer kipper. 4 st. 4Æ.
125. Christian v. Brandenburg. 24 kreuzerkipper. Æ.
126. Moritz v. Hessen. 12 kreuzer kipper. 4 st. 4Æ.
127. Johann Georg I v. Sachsen. Dresden. thaler (40 gr.) ½ th. (20 gr.) 2Æ.
128. " Zwickau ½ thaler (20 gr.) thaler (60 gr.) 2Æ.
129. " Merseburg thaler ½ thaler. 2Æ.
130. " Leipzig 8 gr. Æ.
131. Joh. Philipp u. Gebr. v. Sachsen Altenburg. Ort (3 st.) 24 kr. (2 st.) 12 kr. 6Æ.
132. " Hildburghausen. 24 kr. Æ.
133. Julius friedrich v. Würtemberg halberhirschgulden Æ.

134. Bayern. 6 kr. 1621. — AR.
135. Maximilian fugger. thaler 1621. — AR.
136. 8 fugger'sche Kipperkreuzer — 8 Æ.
137. Johann Reinhard v. Hanau. 12 kr. 1621. — AR.
138. Johann Georg v. Hohenzollern. kippergr. 3 st. — 3 AR.
139. Mansfeld. Vollr. Phil. Ernst. Albr. Wolfg. 12 kr. 1621. — AR.
140. Löwenstein Wertheim. Dreikreuzer. — AR.
141. Rudolstadt. 24 kr. 1621. — AR.
142. Augsburg. 15 kr. 1622. — AR.
143. Kempten. kreuzer — Æ.
144. Memmingen. 12 kr. 1 kr. — 2 AR.
145. Nürnberg. Aerargulden (1.) 15 kreuzer (3 st.) — 4 AR.
146. Eichstädt. Dreikreuzer (2 st.) — 2 AR.
147. Worms. 12 kreuzer. 1621. — AR.
148. Joh. Georg I v. Sachsen. Naumburg. Groschenklippe. — AR.

Herr C. Brockow in Berlin. (1244/98) 49 mrk.

149. Heinrich Abt in Ringelheim. Messingstempel — Æ.
150. Isny. Amtschreiber. Messingstempel — Æ.
151. Johann Friedrich Albertin. Messingstempel — Æ.
152. Nördlingen. Messingstempel — Æ.
153. fürstl. öttingen Wallersteinsches kath. pfarramt Gessertshaisen. Messingstempel — Æ.
154. Messingstempel mit den Alliancewappen — Æ.
155. Jo. ann. Andr. El. Heiling. Eisenstempel — AR.
156. Hochfürstl. Ötting. Lehnhofs Insiegel. Eisenstempel — AR.
157. Pocestneho poeadku stavitelskeno a plsni. Eisenstempel — AR.
158. Joannes fri. Marckt v. g. Eisenstempel — AR.
159. Eisenstempel mit radierter Umschrift — AR.

Pet-schafte

Herr Seligmann in Berlin. (1167/98) 115 mrk.

160. eines erbaren Raths der Stadt Halle Bauamt. 1719. Messingstempel — Æ.
161. Sattlergewerk in Prentzlow. 1714. Messingstempel — Æ.
162. das Amt der Glaszer in Altona. 1784. Messingstempel — Æ.
163. Sigel der Fleishauber der Stat Vach. Messingstempel — Æ.

Herr Muller in Amsterdam.

164. S. hospitalis fratrum. beati. Jacobi. Treiectensis. Silberstempel. — AR.

Herr J. Florange in Paris. (1243/98) 475 frcs.

165. Leo decimus pontifex maximus et franciscus primus francorum rex. Messingstempel — Æ.
166. Sigillum linteonum diaecesis Hochstadianae et Gundelfinganae. 1607. Silberstempel — AR.
167. S. der Binder Zunft zu Lindow. Messingstempel — Æ.
168. Sigillum maius collegii chirurgici Bruchsaliae. Messingstempel — Æ.
169. Christoph Guntzerus. ict. synd. reg. Ar(gentorati) Silberstempel. — AR.

R.
R.
8 Æ.
R.
3 R.
R.
R.
R.
Æ.
2 R.
4 R.
2 R.
R.
R.

Herr Ingenieurhauptmann Geiger in Neuulm. (1242/98) 35 mrk.

170. C. Philipp Theodor u. M. Elisabeth Augusta. Hochzeitsducat d. Stadt Mannheim. 1742. N.

Herr Secker in Lübeck. (1235/98) 341 mrk.

171. Altona. Dukat. Christian VII. v. Dänemark. 1771. N.
172. Johann Georg I. v. Sachsen. Merseburg. Thaler zu 60 gr. 1622; ¼ Th. 1621. 2 R.
173. Sachsen Weimar. 1622. 60. R.
174. Nordhausen. 12 kr. (2 st.) 2 R.
175. Joachim Ernst v. Brandenburg. 24 kr. 1622 Fürth R.
176. Hamburg. Thaler 1621, halbthaler 1623. 2 R.
177. Erfurt. Heller 1557. R.
178. Karl Wolfgang Ludwig u. Martin v. Öttingen. 1543. halbthaler R.
179. Christian Friedrich v. Hohenlohe Kirchberg. Thaler 1786. R.
180. Karl August v. Nassau Weilburg. ⅔ Thaler 1750. R.
181. Johann Friedrich v. Hohenlohe. R.

Herr v. Kull in München. (1237/98) 124,50 mrk.

Æ. 182. Karl Wolfgang Ludwig u. Martin v. Öttingen. 1544. halbthaler. R.
Æ. 183. Öttingen. Zehner. 1527. R.
Æ. 184. Ferdinand I v. Österreich. halbthaler o. J. R.
Æ. 185. Augsburg. Zehner 1527 R.
Æ. 186. Regensburg. Zehner 1527. R.
Æ. 187. Kempten. Dreikreuzer 1554. 1555. 2 R.
R. 188. Schaffhausen. 1552. R.
R. 189. Hercules II v. Reggio. ½ teston. R.
R. 190. Andreas Grilli Doge v. Venedig. Lira. halblira (2 st.) 3 R.
R. 191. Karl Wilhelm Friedrich v. Brandenburg Ansbach. Kupferabschlag eines Ducaten. Æ.
R.

Herr R. Serrure in Paris. (2097/96) 203,5 frcs.

192. Beaumont. reiter. R.
Æ. 193. Brabant. Denar mit Löwenschild. bast 2 R.
Æ. 194. Elincourt. Gui IV de St. Pol. Tournosgr. reiter 2 R.
Æ. 195. Serain. Gui v. Luxemburg. Sterling. R.
Æ. 196. Vilvorde. Johanna v. Brabant. R.
197. St. Trond. Johann VI v. Baiern Bischof v. Lüttich. R.
198. Graf Ludwig R.
R. 199. Valenciennes R.
200. St. Omer. R.

Herr A. E. Cahn in Frankfurt a/Main (1228/98) 1493 mrk.

Æ. 201. Merowinger. Trieus v. Bannassac. N.
R. 202. Erzb. Gebhard v. Köln. Goldgulden 1583. N.
Æ. 203. Christoph Bernhard v. Galen Bisch. v. Münster. 3fach Ducat. N.
R.

| | | |
|---|---|---|
| 204. | Lothar v. Metternich. Erzb. v. Trier. Goldgulden 1601. | N. |
| 205. | Sigismund I v. Polen. Ducat 1529. (900 mrk) | N. |
| 206. | Dortmund. Ort 1544. | AR. |
| 207. | Julius Friedrich v. Würtemberg Weiltingen. ½ Brenzer Kippergulden. | AR. |
| 208. | Worms. 12 kr. 1620. | AR. |
| 209. | Salm Daun. 3 kr. (3 st.) | 3 AR. |
| 210. | Solms Lich. 3 kr. (4 st.) | 4 AR. |
| 211. | Stolberg. Heinrich Volrad. 3 Kreuzer. | AR. |
| 212. | Hannover. Groschen 1617. | AR. |
| 213. | Hildesheim. Groschen. (3 st.) | 3 AR. |
| 214. | Nordhausen. Groschen (2 st.) | 2 AR. |
| 215. | Nordheim. Groschen | AR. |
| 216. | Magdeburg. Christian Wilhelm. Dreier. | Æ. |
| 217. | Schwarzburg Rudolstadt. Groschen. | AR. |
| 218. | Stadt. 1/16 th. 1617 | AR. |
| 219. | Verden. Groschen | AR. |
| 220. | Friedrich Ulrich v. Braunschweig. 12 kr. (3 st.) | 3 AR. |
| 221. | ~~Johann III v. Kitberg~~ Maximilian v. Batenburg. Escalin | AR. |

Kippermünzen.

Herr Dr. Merzbacher in München (4642/1896) 1450,50 mrk.

| | | |
|---|---|---|
| 222. | Wilhelm u. Ludwig v. Baiern. Goldgulden | N. |
| 223. | Mühlheim. Goldgulden. | N. |
| 224. | Joachim I v. Brandenburg. Frankfurt. Goldgulden 1519. | N. |
| 225. | Georg Bischof v. Regensburg. Thaler 1562. | AR. |
| 226. | Eichstädt. Halberguldenthaler 1570. | AR. |
| 227. | " 24 kr. Kipper. 1/4 th. 1620. | 2 AR. |
| 228. | " 10 kr. 1636. 1637. | 2 AR. |
| 229. | Georg u. Albrecht v. Brandenburg. Halberthaler 1542 | AR. |
| 230. | Rheingr. Grumbach. 12 kr. 1762. | AR. |
| 231. | Constanz. 24 kr. 1622. | AR. |
| 232. | Siegfried I Erzb. v. Mainz. Denar. | AR. |

Herr J. Hahlo in Berlin (1241/98) 129,50 mrk.

| | | |
|---|---|---|
| 233. | Neu Guinea. 20. 10. 5. 2. 1. ½ mrk. | 2 N. 4 AR. |
| 234. | Campen. 28 stüb. (Matthias) contrem. | AR. |
| 235. | Emden. 2/3 Thaler 1688. contrem. | AR. |
| 236. | Magdeburg. 16 ggr. 1673. | AR. |
| 237. | Utrecht. Rechenpfennig. 1584. | AR. |
| 238. | Georg Wilhelm v. Brandenburg. Doppelschilling. 1621. | AR. |
| 239. | Ethelred II v. England. Tolan. penny. | AR. |
| 240. | Herzogthum Westfalen. 12 pf. (9 st.) 2 pf. (2 st.) 6 pf. pf. | 13 Æ. |
| 241. | Marsberg. 1 pf. 1638 (2 st.) | 2 Æ. |
| 242. | Haltern. 6 pf. | Æ. |

N. 253. Soest. 6pf. Æ.
N. 254. Deutz 6heller. R.
R. 255. ferdinand v. Köln. 1624. R.
R. 256. Recklinghausen. 1662. R.
R. 257. Marsberg. 3obole. 3R.
3R. 258. Limburg. 3obole 3R.
4R. 259. Iserlon. Grafadolf. R.
R. 260. Grafschaft Mark. 2obole. 2R.
R. 261. Lippe R.
3R. 262. Paderborn. Bernhard denar; obol; kipperqr 4/21. 3R.
2R. 263. Stralsund. Wittenpf. contrem. R.
R. 264. Rostock. Wittenpf. contrem. R.

Herr Thillerup in Schleswig (733/1898) 75 mrk.

R. 255. Erich v. Schweden. Stockholm. 2st. 2R.
R. 256. " Abo. 3st. 3R.
3R. 257. " Nestved. 4st. 4R.
R. 258. " Lund. 6st. 6R.
259. " Denmin R.
260. Zwei Barren in form v. Gunskönigen u. ein kleines br.

} Auswahl aus dem Willenpfennigfund aus Flensburg.

Frauland gerichtsdirektor Bardt in Frankfurt a/Oder. (2907/1898) 400 mrk.

N. 261. Belgern. bracteat R.
N. 262. Martin bisch. v. Meissen. bracteat R.
R. 263. Heinrich Raspe. bracteat mit zwei Reitern R.
R. 264. unbest. lausitzer bracteat mit vier Schilden auf dem Aussenrand R.
2R. 265. unbest. bracteat mit Stadtmauer R.
2R. 266. Erfurt. Martinspf. R.
R. 267. Beeskow. halber Bracteat mit Sensenschild. R.
R. 268. Lübeck. drei Königsbracteaten 3R.
R. 269. 27½ Bracteaten aus dem Funde von Gr. Briesen. 28R.
270. Lauenburg. halber Reichsort, doppelschilling, groschen. 3R.
271. Augsburg. Stadtmünze R
2N. 4R. 272. Christian v. Brandenburg. 24kr. R
R. 273. Friedrich Ulrich v. Braunschweig 24kr. R
R. 274. Volrad, Phil. Ernst, Albert, Wolfgang v. Mansfeld. 24kr. R
R. 275. Joh. Philipp u. Brüder v. Sachs. Altenburg. 24kr. R
R. 276. Grubenhagen. 12kr. R
R. 277. Brandenburg. Preis R
R. 278. Jülich Cleve Berg. postulirende fürsten. Escalin 1611. R
R. 279. Friedrich v. Brandenburg Bayreuth. R.
1½Æ. 280. Lüneburg. (kreuzpf.) halbschilling 1558; 1/28 Th. 3R.
2Æ. 281. Breslau. 3 Kupfermünzen. 3Æ.
Æ.

} Kippermünzen.

282. Heine v. Wiener Neustadt. 1622. — Æ.
283. Regensburg ? — Æ.
284. 8 friesacher Denare — 8 M.
285. Soest. Patroclus pfennig. — M.
286. Boleslaus III v. Böhmen. Mizlita — M.
287 Sachsen Lauenburg v. Lausitz. pf. — M.
288. 4 fränkische Heller — 4 M.
289. Anhalt. glatterbärenpf. — M.
290. Tecklenburg. hohlpf. — M.
291. Eisfeld. Marke — Æ.
292. unbestimmte Marke. — M.

K. E. Seligmann in Frankfurt a/M. (741/98) 111 mrk.

293. Eberhard Ludwig v. Würtemberg. thaler 1694. — M.
294. Salenburg. nach Muster v. Bologna — M.
295. Johann Friedrich Markgr. v. Brandenburg 7/44. 1676. — M.
296. Johann Casimir u. Joh. Ernst v. Sachsen Weimar. 1/4 th. Hildburghausen 24 kr. contrem. — M.

K. Gebrüder Egger in Wien (1234/98) 79,70 flor.

297. Johann Georg v. Zollern. 3 kreuzer (2 st.) — 2 M.
298. Striegau. 3 kreuzer (1 st.) — M.
299. Sorau. 3 kreuzer (9 st.) — 9 M.
300. Johann — M.

K. Zschiesche u. Köder in Leipzig (1697/1897) 1763 mrk.

301. fund von Kappenberg aus der Sammlung Westermann in Bielefeld, umfassend 125 böhm. gr. 10 thür. gr. 10 hess. gr. 1 dtschl. gr. 1 mainzer albus 6 willen contrem. — 153 M.
302. Ravensberg. 5 Denare — 5 M.
303. Münster. Potho: Stal, Ludwig: Stal. — 2 M.
304. Helmershausen. Johann. sterling. — M.
305. Münster. Hermann. obol. — M.
306. Lemgo. Bernhard v. Lippe — M.
307. Albert v. Braunschweig Lüneburg Herzberg. groschen. — M.
308. friesacher Denar. — M.
309. Johann v. Böhmen. Halbgroschen, 3 groschen v. Elincourt. — 2 M.
310. Yves. Gaucher v. Chatillon. sterling — M.
311. Wladislaus II v. Böhmen. bracteat. — M.
312. Heinrich d. Erl. v. Meissen. bracteat. — M.
313. 3 Reiterbracteaten — 3 M.
314. Schlotheim. 2 bracteaten. — 2 M.
315. Sulz. Vierpf. kupfer. — Æ.
316. Friedr. Ulrich v. Braunschw. Lüneb. 3 kipperklippen. — 3 M.
317. Joh. Georg v. Sachsen. 12 kr. — M.

318. Joh. Ca
319. Joh. M
320. Mansf
321. Goslar
322. Anhalt
323. Verden
324. Lippe
325. Corvey
326. Johan
327. Augsb
328. Frankf
329. Schaff
330. Weiss
331. Müns
332. Moritz
333. Reuss
334. Friedr
335. Friedr
336. Anhal
337. K. Z. M
338. Öster
339. 1 st. G
340. Lausi
341. Basel
342. Schaff
343. Zürich
344. Kände
345.
346.
347.
348.
349. Goslar
350. Isenbu
351. Christo
352. Karl W
353. Gustav
354. Christia
355. August
356. Friedri

| | | | |
|---|---|---|---|
| E. | 318. | Joh. Casimir u. Joh. Ernst v. Sachsen Weimar. 24 kr. (2 St.) ¼ Th. | 3 R. |
| E. | 319. | Joh. Philipp u. Gebr. v. Sachsen Altenburg. 24 kr. ¼ Th. | 2 R. |
| 8 R. | 320. | Mansfeld. 12 kr. (5 St.) dreier (2 St.) | 7 R. |
| R. | 321. | Goslar. 12 kr. | R. |
| R. | 322. | Anhalt. Doppelschilling. (2 St.) | 2 R. |
| R. | 323. | Verden. 12 kr. (2 St.) 1/24 Th. (3 St.) | 5 R. |
| 4 R. | 324. | Lippe. 12 kr. (3 St.) | 3 R. |
| R. | 325. | Corvey. 12 kr. | R. |
| R. | 326. | Johann v. Ritberg. 1/21 Th. (2 St.) | 2 R. |
| E. | 327. | Augsburg. 5 kr. | R. |
| R. | 328. | Frankfurt. 1 kr. (2 St.) | 2 R. |
| | 329. | Schaffhausen. 12 kr. | R. |
| | 330. | Weissenburg. 12 kr. | R. |
| R. | 331. | Münster. 24 mgr. 1675. mit fränk. Kreisstempel. | R. |
| R. | 332. | Moritz v. Bentheim Tecklenburg. 1/8 Th. 1673. | R. |
| R. | 333. | Reuss. Thaler zu 60 gr. 1621. | R. |
| R. | 334. | Friedrich Albert u. Christian. Markgrafen v. Brandenburg. 1626. goldabschlag d. Th. | R. |
| | 335. | Friedrich d. W. Zwickau: Bleimarke. | Pl. |
| | 336. | Anhalt. Marken. (4 St.) | 4 E. |
| 2 R. | 337. | K. K. M. V. 6. 1800. Marken (2 St.) | 2 E. |
| R. | 338. | Österreich. Marken. ganze, halbe Tagesarbeit. | 2 E. |
| 9 R. | 339. | 1 St. 9 Kreuzer Zoll. | E. |
| R. | | | |

Kippermünzen.

Herr J. Oppenheim in Berlin. (1239/1898) 30 mrk.

| | | | |
|---|---|---|---|
| | 340. | Lauenburg. 12 bract. | 12 R. |
| 1 | 341. | Basel. 1 bract. | R. |
| trem. 153 R. | 342. | Schaffhausen. 2 bract. | 2 R. |
| 5 R. | 343. | Zürich. 2 1 bract. | R. |
| 2 R. | 344. | Händelheller mit T (2 St.) Thiengen ½ | 2 R. |
| R. | 345. | " S (4 St.) Schongau ½ | 4 R. |
| R. | 346. | " O (5 St.) Ottingen ½ | 5 R. |
| R. | 347. | " W (1 St.) Donauwörth. | R. |
| R. | 348. | " Lindenschild (5 St.) Rottenburg a/Neckar ½ | 5 R. |
| R. | | | |

Herr Fr. Lück in Berlin. (288/1897) 90 mrk.

| | | | |
|---|---|---|---|
| 2 R. | | | |
| R. | 349. | Goslar. 16 gGr. 1675 | R. |
| R. | 350. | Isenburg. 60 kr. 1676 | R. |
| R. | 351. | Christoph v. Corvey. 2/3 Th. 1682. | R. |
| 3 R. | 352. | Karl Wilhelm v. Anhalt. 2/3 Th. 1678 (4 St.) 1679 (3 St.) | 7 R. |
| 2 R. | 353. | Gustav v. Sayn Wittgenstein. 1676 (3 St.) 1677 (1 St.) 2/3 Th. | 4 R. |
| E. | 354. | Christian Ludwig v. Mecklenburg. 2/3 Th. 1678. 1683. | 2 R. |
| 3 R. | 355. | August v. Magdeburg. 2/3 Th. 1672 | R. |
| R. | 356. | Friedrich Wilhelm d. gr. Kurf. 1/3 Th. 1673. 75; 18 gr. 1663. 84. 85; 6 gr. 1674. 79. 80. 81 (3) 82. 83. 86 (2) | 15 R. |

| | | |
|---|---|---|
| 357. | Christian v. Liegnitz Brieg. 15 kr. 1662. 64; 6 kr. 65; 3 kr. 60. 61. 62. 68 (3 st.) 69 (8 st.) 70 (6 st.) | 23 AR. |
| 358. | Georg v. Liegnitz Brieg. 15 kr. 1661. 63. | 2 AR. |
| 359. | Ludwig v. Liegnitz Brieg. 15 kr. 1662; 3 kr. 1661 (2 st.) | 3 AR. |
| 360. | Liegnitz Brieg Wolau. 6 kr. 1673. | AR. |
| 361. | Sylvius Friedrich v. Würtemberg Öls. 3 kr. 1676. | AR. |
| 362. | Julius Sigismund v. Würtemberg Öls. 3 kr. 1678. | AR. |
| 363. | Johann Casimir v. Polen. 18 gr. 1650; 6 gr. 1665 | 2 AR. |
| 364. | Leopold v. Österreich. 3 kr. 1659 | AR. |

Herr P. Stettiner in Kom. (1231/98) 400 mrk.

| | | |
|---|---|---|
| 365. | etruskisches aes grave mit Keule: As von Volaterrae; Vs. Doppelkopf, Rs. IΔOAΛΞ]. | Æ. |
| 366. | etruskisches aes grave. Quadrans; Vs. Kopf mit Pileus, Rs. Opfermesser u. Beil, r. ☾. | Æ. |
| 367. | Athen. Tetradrachme (mit den Tyrannenmördern) | AR. |
| 368. | Lucca. Langobardische Goldmünze. | AV. |

Herr A. C. van Lennep in Smyrna (1915/98) 32 frcs.

| | | |
|---|---|---|
| 369. | Athen. drachme. | AR. |
| 370. | Genuesen auf Chios. Gigliato | AR. |
| 371. | (Karl K. v. Sic.) Provence. Tournosgr. | AR. |
| 372. | barbarische Silbermünze | AR. |
| 373. | barbarische Kupfermünze | Æ. |
| 374. | Paul II papa. bleibulle. | Pl. |

Herr J. Schulmann in Amersfoort. (1462/96) 228 flor.

| | | |
|---|---|---|
| 375. | Tournay. Lambert. (?) Maestricht | AR. |
| 376. | Heinrich I v. Brabant. denar (2 st.) | 2 AR. |
| 377. | Maestricht. Johanna u. Wenzel. groschen | AR. |
| 378. | Reckheim. Arnold v. Stein. bottrager (2 st.) | 2 AR. |
| 379. | Flandern. Philipp d. Sch. nouv. toison d'or; 1/2 Philippsgulden. | 2 AR. |
| 380. | St. Peter zu Maestricht. Johann v. Arkel B. v. Lüttich. groschen. (2 st.) | 2 AV. |
| 381. | Wert. Friedrich v. Berg. Beischl. zu den Liren v. Bologna. | AR. |

Herr Dr. Fr. Walla in Wien. (1233/98) 130 flor.

| | | |
|---|---|---|
| 382. | Mesembria. Alexander. tetradrachme. Rs. unten ΜΕΣΑΜΒΡΙ, l ΕΥΦΑ | AR. |
| 383. | Commodus. Denar. Rs. IOM SPONSOR SEC AVG Jupiter u. Kaiser l stehend. | AR. |
| 384. | Septimius Severus. Aureus. (p. m. tr. p. XVIII. cos III p p) Victoria r. eilend, an d. r. Hand Kind. | AV. |
| 385. | Aemilianus. denar. Rs. PACI AVG Pax l stehend, auf Säule gelehnt. | AR. |
| 386. | Quintillus, PB., Rs. VICTORIA AVG Victoria r. stehend, i. F. Γ | Æ. |
| 387. | Wiener Pfennige. (21 st.) | 21 AR. |
| 388. | böhmische Bracteaten (4 st.) | 4 AR. |
| 389. | Eger. 2 st. | 2 AR. |
| 390. | Ottokar II v. Böhmen. denar. | AR. |
| 391. | Albert v. Anhalt. groschen. | AR. |

23 A.
2 A.
3 A.
A.
A.
A.
2 A.
A.

Herr W. Fischer in Berlin (771/1898) 25 mrk.

392. Albrecht v. Preussen. groschen schillinge. 6 st. — 6 A.
393. Sigismund I v. Polen. danziger groschen. 3 st. — 3 A.
394. Sigismund I v. Polen. preussische schill. 4 st. — 4 A.
395. Danzig. schillinge 6 st. pfenn. 2 st. — 2 A.
396. Elbing. schillinge 3 st. — 3 A.
397. Friedrich v. Liegnitz/Brieg. groschen. 7 st. — 7 A.
398. Schweidnitz. groschen. 32 st. — 32 A.
399. Sigismund I v. Polen. thorner pf. 2 st. — 2 A.
400. Sigismund I v. Polen. pf. — A.

E.
E.
A.
N.

Herr Siesbrecht in Tannenberg. (1081/1898) 50 mrk.

401. Riga. Christina. schillinge 80 st. — 80 A.
402. Riga. Karl Gustav. schillinge 4 st. — 4 A.
403. ~~Elbing~~ Riga. Gustav Adolf. schillinge. 8 st. — 8 A.
404. Elbing. Gustav Adolf. schillinge. 9 st. — 9 A.
405. Livland. Christina. schillinge. 18 st. — 18 A.
407. Livland. Karl Gustav. schillinge. 7 st. — 7 A.
408. Preussen. Friedrich Wilhelm. schillinge 26 st. — 26 A.
409. verprägte schillinge. 12 st. — 12 A.
410. Riga. Sigmund III. schillinge. 3 st. — 3 A.
411. Lithauen. Sigmund III schillinge. 2 st. groschen 2 st. — 4 A.
412. Polen. Sigmund III. groschen 2 st; denare 2 st; unb.; 2 kupfern. — 4 A. 2 E.
413. Danzig. Sigmund III. groschen 2 st. — 2 A.
414. Karl II v. England. pennies. 5 st. — 5 E.

A.
2 A.
A.
2 A.
2 A.
2 N.
A.

Herr A. Hess Nachf. in Frankfurt a/M. (1807/97) 1413,20 mrk.

415. Jaegius. Steinmodell u. Bleiguss der Medaille. — Aus Auct. Whitcombe Greene 14. 2. 98 no. 638, 68 M / no. 69. 20 — / no. 227 & 228. 17 + 10 — / no. 233? 4 — / no. 354? 11 — / no. 355? 20 — — Stein. A.
416. Christoph Bernhard v. Münster. 1678 ½ reichsgulden — A.
417. Osnabrück. Gerhard. obol u. denar. — 2 A.
418. Osnabrück. Konrad. — A.
419. Soest. Erzb. Philipp. denar u. obol u. a. — 3 A.
420. Stadt Soest. — A.
421. Battenberg. Wedekind — A.
422. Marsberg. obol. denar — 2 A.
423. Münster. Hermann. denar — A.
424. Warburg. Simon. — 2 A.
425. Iserlon. Engelbert — A.
426 Büren. — A.
427. Volkmarsen. Konrad. — A.
428. Werl. Erzb. Hermann. — A.
429. Lippstadt. Denar. Obol. — 2 A.
430. Soest. Konrad — A.

Auswahl aus dem Funde von Ludwigsdorf.

Auswahl aus der Sammlung Weingärtner — Auktion 76. 5. 97 — 664. 17 — / ... — zus. 774, 60 M

| | | | |
|---|---|---|---|
| 431. | Herford: Alics, denar. Stadt u. Äbt, kreuzgr. | no. 843. 24 – no. 854? 15 – | 2 Ar. |
| 432. | unbestimmter Denar mit Kölner Revers. S. Stephan? | | Ar. |
| 433. | Broich. Wilhelm. 2 rederalbus | aus der | 2 Ar. |
| 434. | Nordheim. 12 kr. | Sammlung | Ar. |
| 435. | Münster. 1 mgr. 1714 | Weingärtner, Ankr. Hess 6.5.97 | Ar. |
| 436. | Joh. Georg II v. Sachsen. 1669. 8 gr. | no. 108 a/6 – | Ar. |
| 437. | Sigismund I v. Polen. 6 gr. 1530. | | Ar. |
| 438. | Ravensberg. obol. | no. 810? 1.50 | Ar. |
| 439. | Münster. Johann v. Simmern | | Ar. |

## Herr Maior Aschenborn in Steglitz (1230/1898) 1733, 25 mrk.

Auswahl aus der Sammlung Vossberg: aus Weyl nr 148. (Aukhon)

| | | | |
|---|---|---|---|
| 440. | Ascanische Bracteaten. 8 st. | | 8 Ar. |
| 441. | Moritzpfennige. 5 st. | | 5 Ar. |
| 442. | böhmische Bracteaten. 3 st. | | 3 Ar. |
| 443. | deutsche Ordensbracteaten. 35 st. | | 35 Ar. |
| 444. | anhalter kippermünzen. 5 Ar. 3 Æ. | | 5 Ar. 3 Æ. |
| 445. | ~~Crossen~~ Cüstrin. kipperpf. 2 st. | | 2 Ar. |
| 446. | Fürstenwalde. kipperpf. 5 st. | | 5 Ar. |
| 447. | Schwarzburg. 24 kr. kipper. 2 st. | | 2 Ar. |
| 448. | Braunschweig Lüneburg. 12 kr. kipperm. 2 st. | | 2 Ar. |
| 449. | August v. Ratzeburg. doppelsch. 2 st. | | 2 Ar. |
| 450. | Julius Ernst v. Dannenberg. Doppelsch. contrem. | kippermünzen. | Ar. |
| 451. | Wilhelm v. Berg herr v. ~~Batenburg~~ | | Ar. |
| 452. | Johann Friedrich Erzb. v. Bremen u. Lübeck. | | Ar. |
| 453. | Honstein. 12 kr. kipperm. | | Ar. |
| 454. | Ludwig Graf v. Leiningen. 3 kr. | | Ar. |
| 455. | Volrad Philipp Ernst Wolfgang v. Mansfeld. 24 kr. | | Ar. |
| 456. | August v. Sachsen Lauenburg. Doppelschilling | | Ar. |
| 457. | Johann Georg v. Hohenzollern. 3 kr. | | Ar. |
| 458. | Bogislaus XIV v. Pommern. Doppelsch. (2 st.) Groschen (3 st.) | | 5 Ar. |
| 459. | Johann Georg v. Sachsen. Henneberger 24 kr. | | Ar. |
| 460. | Joachim I v. Brandenburg. 1/4 thaler. 1523. | | Ar. |
| 461. | Bremen. 1/12. klippe. 1764; schwaren 1781. | | 2 Ar. |
| 462. | Stade. 1/16. 1618; 4 sch. o. J; kreuzgr. 1641. | | 3 Ar. |
| 463 | Gebhard Hans Georg Peter Ernst v. Mansfeld. 1/4 th. 1551. | | Ar. |
| 464. | Erzb. Ferdinand v. Köln. 1642 | | Ar. |
| 465. | Eichstädt. 30 kr. 1755; 2 kr. 1623 (2 st.) | | 3 Ar. |
| 466. | Essen. 8 heller 1657; 1/120 th. | | 2 Ar. |
| 467. | Daun. schüsselheller. | | Ar. |
| 468. | Frankfurt. händelsheller; piedfort; heller 1609 | | 3 Ar. |
| 469. | Johann Moritz v. Nassau. 1/16 th. 1671. 1672. | | 2 Ar. |
| 470. | Lauenburg. 4 sch. 1738. | | Ar. |

| | | |
|---|---|---|
| 471. | Hagenau. 3 kr. 1602; 2 kr. | 2 AR. |
| 472. | Lixheim 1/4 thaler. | AR. |
| 473. | Heinrich v. Nassau. 15 kr. 1688; 2 alb. 1685 | 2 AR. |
| 474. | Fulda. 3 kr. 1750; 1/60 m. 1788; schüsselpf. (2 st.) | 4 AR. |
| 475. | Hohenlohe 1/60 m. 1770; 4 kr. 1696; 1/84. 1690. | 3 AR. |
| 476. | Bamberg. schüsselpf. 1624. 1629. | 2 AR. |
| 477. | Lippe. 1/21 th. kipper; 1/24 k. (2 st.) 1/12. 1765; 1/6 th. 1720. 1770; 1 mgr. 1804 (2 st.) hell. 1812 | 8 AR. |
| 478. | Lindau. bract. (zu den doubl. gel.) 1/4; kupferpf. (2 st.) | AE. 2 AR. |
| 479. | Memmingen. 1635. | 2 AE. AR. |
| 480. | Neuss. raderalbus (2 st.) albus | 3 AR. |
| 481. | Preussen. Georg Wilhelm. gr. 1625; friedr. Wilh. 6 gr. 1686 (2 st.) 87. 1/24. 55. friedr. I. 6 gr. 1702. 4. 2 gr. 1703. friedr. Wilh. I 3 schill. 1714. 20. | 10 AR. |
| 482. | Lobenstein. dreier 1623. | AR. |
| 483. | Paderborn. 1 pf. 1767 silberabschlag. | AR. |
| 484. | Adolf v. Nassau. 1684. albus. piedfort Neuabschlag! | AR. |
| 485. | Friedrich II v. Preussen. 1/12 th. verprägungen (3 st.) | 3 AR. |
| 486. | Stanislaus August v. Polen. contrem. | AR. |
| 487. | Preussen. Hochm. Heinrich I. Danzig. schilling | AR. |
| 488. | unbest. schüsselpf. mit adler u. kreuz | AR. |
| 489. | Pegau. bracteat. | AR. |
| 490. | Rheda. 5 pf. 1659. | AE. |
| 491. | Ritberg. 3 pf. 1651. | AE. |
| 492. | Grafsch. Ritberg. 4 pf. 1703; 1 pf. 1703. | 2 AE. |
| 493. | 1622. | AE. |
| 494. | Quedlinburg. 1/12 th. 1759. abschl. J. Jacobo Galvano | AR. |
| 495. | Rechenpfennige. 1 silb. 4 kupf. Brandenburg. | AR. 4 AE. |
| 496. | Marken v. Joh. Georg v. Brdb; Neuruppin; Langensalza. | 3 AE. |
| 497. | Johann Casimir v. Sachsen. ovale silbervergoldete Medaille | AR. |
| 498. | Friedrich II v. Preussen. 1758. Medaille: maius post saecula nomen. | AR. |
| 499. | Carissa Baet. Kopf r. Rs. Reiter l. mit Schild u. Speer, unten [CARIS] | AE. |
| 500. | Caesaraugusta Tarrac., Augustus, Rs. Pflüger r. | AE. |
| 501. | Carthago Nova " " Rs. HIBERO PRAEF Tropäum | AE. |
| 502. | " " C. CAEDI T. POPILI Delphin, Rs. II VIR QVIN Palmzweig | AE. |
| 503. | Emporiae Tarr., Minervakopf r., Rs. EMPORI Pegasus r., mit Cm. | AE. |
| 504. | Saguntum ", Kamm-Muschel, Rs. P Delphin r., unten Stern. | AE. |
| 505. | Lugdunum, Augustus, Rs. ROM ET AVG Altar, auf d. Vs. Cm. ⚒ | AE. |
| 506. | Agrigentum Sic., Adler auf einem Hasen, Rs. Krabbe ... (Trias). | AE |
| 507. | Argos, Apollokopf r., Rs. Wolf r., oben X | AE. |
| 508. | Cos, weibl. Kopf (Demeter?) mit Schleier r., Rs. Krabbe, unten Keule. | AE. |
| 509. | Alexander II. von Syrien. Kopf r., Rs. Dionysos l. stehend, ΕΠΡ | AE. |
| 510. | 2 Delphine, Rs. Dreizack .. | AE. |
| 511. | Zeuskopf r., Rs. Blitz, mit Cm. Biene .. | AE. |
| 512. | L. Appuleius Saturninus; Vs. Saturn i. Quadriga, ·G; Rs. Saturn r. in Qu. | AR. |

513. C. Vibius Pansa, Apollokopf r., Rs. Minerva im Viergespann r. Æ
514. Augustus, Denar. Rs. AEGVPTO CAPTA Crocodil r. Æ
515. Tiberius, Denar. Rs. PONTIF MAXIM Livia (?) r. sitzend, auf d. Vs. Cm. M·ES Æ
516. Nero, MB., Rs. Apoll Citharoedus r., barbar. Lil. Æ
517. " MB. Rs. Securitas r. thronend, halbiert, auf d. Vs. Cm. S/C Æ
518. Galba, MB. Rs. LIBERTAS PVBLICA SC Libertas l. stehend. Æ
519. Vitellius, Denar, Rs. VICTORIA AVGVSTI Victoria l. mit Schild. Æ
520. " Denar, Rs. XV VIR SACR FAC Dreifuss; mit altem Anhänger. Æ
521. Vespasianus, MB. Rs. Victoria r. auf Prora, Vs. DIVVS AVGVSTVS VESPASIANVS Æ
522. Titus, PB., Rs. IVD CAP Iudaea l unter Palmbaum sitzend, r. Waffen. Æ
523. Hadrianus, GB., Rs. ADVENTVI AVG AFRICAE Kaiser (l) u. Africa (r.) am Altar. Æ
524. " GB. Rs. MAVRETANIA Mauret. l stehend, Pferd am Zügel halt. Æ
525. Lucius Verus, GB., Rs. TR P IIII [IMP II CO]S II SC Mars r. schreitend. Æ
526. Macrinus, Denar, Rs. PONTIF MAX TR P II COS II PP Annona l. sitzend Æ
527. " MB., Rs. VICT PART P M TR P II COS II PP SC Victoria r. auf Waffen sitzend. Æ
528. Iulia Domna, Denar (subaerat), Rs. FVNDATOR PACIS Severus l. st., hybrid. Æ
529. Aemilianus, Antoninian, Rs. VICTORIA AVG Victoria l. eilend. Æ
530. Gallienus, Bill., Rs. ANNONA AVG Annona r. stehend, l. Fuss auf Prora. B.
531. " " Rs. RESTIT GALLIAR Kaiser l, die knieende Gallia erhebend. B.
532. " " Rs. ROMAE AETERNAE Roma Nikephoros l. sitzend. B.
533. Tetricus pater, PB. Rs. HILARITAS AV.. Hilaritas l. stehend. Æ.
534. Claudius II., PB. Rs. VICTORIA AVG, Victoria r. eilend, i. A. S; dicker Schrötling. Æ.
535. " PB. Rs. REQVIES OPT MER Kaiser l. sitzend, i. A. STR Æ.
536. Diocletianus, Rs. VIRTVS MILITVM Opfer vor dem Lagerthor. Æ.
537. " PB., Rs. IOVI CONSERVAT AVGG Iupiter l stehend, i. A. XXIE Æ.
538. " PB., Rs. SAECVRIT PERP Securitas auf Säule gelehnt, i. A. P Æ
539. 540. " MB., Rs. GENIO POPVLI ROMANI Genius l st. a, i. A. HΔ; b, i. A. TR, i. F. B* 2Æ.
541. " MB., Rs. SACRA MONET AVGG ET CAESS NOSTR Moneta l st., i. A. PT Æ
542. " PBQ., Rs. VOTIS X SIC XX im Kranz Æ
543. " PB., Rs. der Kopf der Vs. vertieft. Æ
544. Maximianus Herculius, MB., Rs. FIDES MILITVM Fides l. sitzend, i. A. PT Æ.
545. " " MB., Brustb. l. mit Schild u. Lanze, Rs. Genius P. R., i. A. TR Æ.
546. " " PB., IOVI CONSERVAT Iupiter l stehend, i. A. PXXIT Æ.
547. " " PBQ., Rs. REQVIES OPT MER Kaiser l. sitzend, i. A. PTR Æ.
548. " " MB., Rs. GENIO POPVLI ROMANI Genius l, i. A. TR, i. F. A* Æ
549. Constantius Chlorus, MB., Rs. " " " " i. A. ANT*, i. F. Γ Æ.
550. " " MB., Brustb. l. mit Helm, Schild u. Lanze, Rs. Genius l. Æ
551. 552. Theodora, PBQ., Rs. PIETAS ROMANA stehende Kaiserin, a, i. A. TRP, b, i. A. TRS. 2Æ.
553. Licinius pater, PB., Rs. GENIO POP ROM Genius l., i. A. PTR, i. F. A S Æ.
554. " " PB., Rs. SOLI INVICTO COMITI Sol l, i. A. R*P, i. F. R F; etwas verprägt. Æ.
555. Constantinus I. Max., PB., Rs. wie vorher., i. A. PLC, i. F. F T Æ.
556. " " PB., Brustb. mit Helm u. Panzer r., Rs. Brb. der Vs. vertieft. Æ.
557. " " PB., GLORIA EXERCITVS zwei Soldaten, i. d. Mitte Labarum. Æ.

558. Urbs
559. Cris
560.
561. Const
562.
563.
564.
565. Cons
566.
567.
568.
569. 570. Co
571.
572.
573.
574. Iuli
575.
576. Vale
577.
578. Valen
579. Grat
580.
581.
582. Theo
583. Flac
584. Magn
585. Arca
586. Hera
587. Mero
588. Aur
589.
590.
591.
592. Tacit
593. Prob
594. "
595. "
596. "
597. "
598. Caru

558. Urbs Roma, Rs. Wölfin mit den Zwillingen, i.A. PCONST — Æ.
559. Crispus, PB., Rs. ALAMANNIA DEVICTA Victoria r. auf Gefangenen tretend — Æ
560. " PB., Rs. IOVI CONSERVATORI Iupiter l. st., l. Adler, r. Gefangener, SMALB. — Æ.
561. Constantinus II., PB., Rs. BEATA TRANQVILLITAS Altar, i.A. PTR, Vs. Brustb. l. — Æ
562. " " PB., Rs. BEAT TRANQLITAS Altar, i.A. PLON, Vs. Brb. r. mit Helm — Æ
563. " " PB., Rs. CLARITAS REIPVBLICAE Sol l., i.A. ATR, i.F. F F T — Æ.
564. " " PB., Rs. DOMINOR NOSTROR CAESS Kranz mit VOT V, i.A. PT — Æ
565. Constans, B.Med., Rs. DEBELLATORI etc. (Coh. 7); Rand aufgeklopft, 4 Löcher — Æ med.
566. " M.B., Rs. FEL TEMP REPARATIO Kaiser u. Victoria im Schiff, i.A. TRS — Æ.
567. " PB., Rs. GLORIA EXERCITVS zwei Soldaten, Vs. FL CONSTANTIS BEA C. — Æ
568. " PB., Rs. VICTORIAE DD AVGG QNN zwei Victorien, i.A. AQP — Æ
569.570. Constantius II. Rs. VOTIS XXX MVLTIS XXXX im Kranz, a) i.A. C·E, b) i.A. C·IA — 2 R.
571. " MB., Rs. FEL TEMP REPARATIO Kaiser u. Reiter, i.A. CONSIA* — Æ
572. " MB., Rs. " Kaiser u. 2 Gefangene, i.A. ANB — Æ.
573. " PB., Rs. GLORIA EXERCITVS zwei Soldaten, i.A. ....., oben •• — Æ.
574. Iulianus II. Apostata, Rs. VOTIS V MVLTIS X im Kranz, i.A. SCON — R.
575. " " GB. SECVRITAS REIPVB Apis-Stier r., i.A. AQVILS — Æ.
576. Valens, PB., Rs. GLORIA ROMANORVM Kaiser u. Gefangener, i.F. OF III, i.A. CON — Æ
577. " PB., Rs. SECVRITAS REIPVBLICAE Victoria l., i.A. LVG, i.F. OF I — Æ
578. Valentinianus II., PB., Rs. GLORIA ROMANORVM Kaiser u. Gefangener, SMAQS — Æ
579. Gratianus, MB, Rs. REPARATIO REIPVB Kaiser u. knieende Stadtgöttin — Æ.
580. " PB., Rs. GLORIA ROMANORVM Victoria l., i.A. TRP — Æ
581. " PB., Rs. VOT XV MVLT XX im Kranz, i.A. ASISC — Æ.
582. Theodosius I., M.B., Rs. REPARATIO REIPVB Kaiser u. knieende Stadtgöttin, SMAQS — Æ
583. Flaccilla, M.B, Rs. SALVS REIPVBLICAE Victoria r. sitzend, i.A. SMN. — Æ
584. Magnus Maximus, M.B., Rs. VICTORIA AVGG Kaiser Nikephoros l., i.A. TCON — Æ
585. Arcadius, MB, Rs. GLORIA ROMANORVM Kaiser mit Labarum u. Kugel, i.A. ALEB — Æ
586. Heraclius u. Heraclius Constantinus, überprägt u. mit Cm. $\frac{R}{H}$ SC — Æ
587. Merowingische münzähnliche Fibula. — Æ.

Von der Gesellschaft f. lothring. Geschichte u. Altertumskunde aus dem Funde von Nieder-Rentgen. (1232/1898). 53,80 M. Vgl. 1071 M/1912

588. Aurelianus, PB., Rs. FIDES MILITVM Fides stehend mit Standarte u. Scepter — Æ.
589. " PB., Rs. FORTVNA REDVX Fortuna l. stehend. — Æ.
590. " PB., Rs. VIRTVS AVG Virtus l. st. mit Schild u. Lanze. — Æ.
591. " PB., Rs. VIRTVS MILITVM Kaiser (r.) u. Soldat (l.) mit Victoria. — Æ
592. Tacitus, PB., Rs. VIRTVS AVG Virtus l. stehend mit Schild u. Lanze. — Æ
593. Probus, PB., Rs. CLEMENTIA TEMP Clementia auf Säule gelehnt. — Æ.
594. " PB., Rs. MARTI PACIFERO Mars l. st. mit Zweig u. Lanze, unten Schild — Æ
595. " PB., Rs. ORIENS AVG Sol mit Pfeil u. Bogen r., auf 1 Gefang. tretend — Æ
596. " PB., Rs. PROVIDENTIA AVG Providentia l. stehend mit Stab u. Scepter — Æ
597. " PB., Rs. VIRTVS AVGVSTI Kaiser r. schreitend mit Schild u. Lanze — Æ
598. Carus, PB., VIRTVS CARI AVG Brustb. l., Rs. PAX AVGG Pax l. st. mit Zweig u. Scepter — Æ

599. Carus, PB., Rs. PAX AVG Pax l. stehend mit Zweig u. Scepter, i. F. B Æ.
600. " PB., Rs. PERPETVITATE AVG Perpetuitas auf Säule gelehnt. Æ
601. " PB., Rs. VICTORIA AVG Victoria l. eilend, i. F. A Æ.
602. " PB., Rs. VIRTVS AVGG Soldat l. stehend mit Schild u. Lanze. Æ.
603. Carinus, PB., Rs. PRINCIPI IVVENT Kaiser l. stehend mit Stab u. Lanze Æ.
604. " PB., Rs. PRINCIPI IVVENTVT Kaiser l. stehend mit Kugel u. Scepter. Æ.
605. " PB., Rs. " " " " " u. Feldzeichen. Æ.
606. " PB., Rs. VIRTVS AVGG Virtus r. auf Helm tretend, mit Lanze u. Paraz. Æ.
607. " PB., Rs. VIRTVTI AVGG Hercules r. stehend mit Bogen u. Keule. Æ
608. Diocletianus, PB., Rs. ANNONA AVG Annona l. st. mit Ähren u. Füllhorn. Æ
609. " PB., Rs. CONSERVAT AVG Sol l. eilend mit Geissel u. erhob. R. Æ
610. " PB., Rs. IOVI CONSER AVGG Jupiter l. st. mit Blitz u. Scepter, l. Adler. Æ.
611. 612. " PB., Rs. IOVI CONSERVATORI, ebenso, ohne Adler; Vs. a, P AVG, b, PF AVG. 2 Æ
613. " PB., Rs. VIRTVTI AVGG Hercules von Victoria bekränzt, d. Löwen würg. Æ.
614. Maximianus Herculius, PB., Rs. FELICIT PERP Felicitas auf Säule gelehnt. Æ
615. " " PB., Rs. SECVRIT PERP Securitas " " " Æ.
616. " " PB., Rs. VICTORIA AVGG Victoria l. eilend. Æ.

Durch Herrn Dr. H. Gaebler gekauft. (1240/1898). 23 M.

617. Athen, subaerates Tetradrachmon aus dem 4. Jahrh. AR.
618. Metropolis Zon., Gordianus III., Rs. Stadtgöttin l. st., auf der R. Kriegerstatue. Æ.
619. Rhodus, Helioskopf r., Rs. ΡΟΔΙΩΝ Rose aufrecht, l. Kerykeion. Æ.
620. Apollonia (-Mordiaeum (Pisidien)) ~~Lyc~~, M. Aurelius, Rs. ΑΠΟΛΛΩΝΙΑ ΛΥΚΙΩΝ Tyche l. stehend. Æ.
621. Termessus Pisid., Brustb. der Athena l., Rs. CΟΛΥΜΟC Solymos l. stehend. Æ.
622. Synnada Phryg., Brustb. der Athena r., Rs. CΥΝΝΑΔΕΩΝ Eule auf Amphora. Æ.
623. Aurelianus, PB., Rs. FORTVNA REDVX Fortuna l. stehend. Æ.
624. " PB., Rs. SAECVLI FELICITAS Kaiser r. stehend m. Kugel u. Lanze. Æ.
625. Diocletianus, MB., Brustb. l. mit Lanze, Rs. Genius P. R. l. stehend. Æ.
626. Pommern, Adolf Friedrich von Schweden, 1/48 Thaler o. J. AR.
627. Braunschweig-Celle, Georg Wilhelm, 1/48 Thaler 1690 AR.
628. " " " 1 Pfennig 1687. Æ.

aus der Samml. William Allen London Sotheby 14. Mz. 1898

Von Herrn E. J. Seltmann in London. (1497/1898). 307,20 M.

629. Carausius, PB., Rs. EXPECTATE VENI Britannia dem Kaiser die R. reichend. Æ.
630. " PB., Rs. CONCORD MIL zwei verbundene Hände. Æ.
631. " PB., Rs. FIDES EXERCIT vier Feldzeichen, i. A. SPC Æ.
632. " PB., Rs. [LA]ETITI AVG Laetitia l. stehend mit Kranz u. Anker. Æ.
633. " PB., Rs. LEG I MIN Widder r., i. A. IML. Æ.
634. " PB., Rs. LEG II AVG Steinbock l., i. A. ML. Æ.
635. " PB., Rs. LEG [II PARTH] Kentaur r., i. A. ML Æ.
636. " PB., Rs. [LEG IIII FLAVIA] zwei Löwen, darüber Brustb. des Sol (?) r. Æ.
637. " PB., Rs. LEG VII CL Stier r., i. A. M[L]. Æ.
638. " PB., Rs. ORIEN AVG Sol l. eilend mit Kugel u. erhob. R. Æ.

639. Carausius, P.B., Rs. PAX AVGGG Pax l. stehend, i.A. MLXXI, i.F. S-P Æ
640. " P.B., Rs. PROVID AVGGG Providentia l. stehend, i.A. C, i.F. S-P Æ.
641. " P.B., Rs. SALVS AVGGG Salus r. stehend, i.A. MLXXI, i.F. S-P Æ.
642. " P.B., Rs. SECVRITAS... Securitas auf Säule gelehnt. Æ.
643. " P.B., Rs. .OMΛCΓΛV. Frau mit Schale u. Scepter l. st. an Altar. Æ.
644. Allectus, P.B., Rs. ORIENS AVG Sol stehend mit Kugel u. erhob. R., i.A. ML, i.F. SP Æ.
645. " P.B., Rs. PROVIDENTIA AVG Provid. l. st. mit Stab u. Füllhorn. Æ
646. " P.B., Rs. PROVID AVG Provid. l. stehend mit Kugel u. Füllhorn. Æ.
647. " P.B., Rs. TEMPORVM FELICITAS, Felicitas l. st. m. Caduc. u. Füllhorn. Æ.

Geschenk des Herrn Pfarrer Dr. S. Euringer i. U/Ottmarshausen.

648. Gaba Trachon., ~~Domit~~ Tra ianus, Rs. ΚΛΦΙΓΑΒΗΝΩΝ Men (?) l. stehend, i.F. ΑΟΡ (171). Æ.

Geschenk des Hrn. Landtagsabgeordneten van Vleuten aus Bonn.

649 Omajjadischer Fels mit byzantin. Typus. Dimešḳ Æ
650 Zengide von Ḥaleb Nûr-eddîn Maḥmûd Æ.

Geschenk des Herrn Bauinspector Ziegelmann in Berlin.

651. Caracalla, Denar, Rs. PMTRPXIIII COS III PP Victoria r. auf Prora, alte Fälschung. Æ

Geschenk des Herrn Dr. Sarre in Berlin.

652. Alexanderdrachme unbestimmten Prägeortes, i.F. l. H AR
653. Heraclea Zon., Athenakopf r. mit Cm.; Rs. im Kranz Eule u. Keule, i.A. MI Æ
654. " " Rs. im Kranz Goryt mit Bogen, Keule, ΗΡΑΚΛΕΩΤΩΝ Æ
655. " Eule r., Rs. ΗΡΑΚΛΕΩΤΩΝ ~~Delphin r.~~ Helmbusch r. Æ
656. Miletus, Apollokopf r., Rs. im Kranz Löwe mit Stern, ΙΑΤΡΟΚ[ΛΗΣ] u. M Æ
657. 658. " " von vorn; Rs. Löwe mit Stern, a, [ΠΡ]ΩΤΑΓΟΡΑΣ, b, ΣΑΜΙΟΣ 2 Æ
659. " Apollokopf r., Rs. Löwe mit Stern, i.A. ƆΟΜΙƆ Æ
660. Phocaea, Augustus, Rs. Nike l. schreitend, l. ΜΕΝΑΝ|ΔΡΟΣ, r. ΜΟΣ|ΧΟΣ Æ.
661. Zasus Car., Köpfe von Apollo u. Artemis, Rs. ΙΑCΕΩΝ Hermias am Delphin. Æ.
662. Tralles Lyd., ΖΕVC Brustb. r., Rs. ΤΡΑΛΛΙΑΝΩΝ Buckelstier r. Æ
663. in artem Kopf r. mit Schleier, Rs. Hase r. laufend, 2 Monogr. Æ
664. in artem Kopf r. AB Rs. Adler r. $^{A}{}_{B}$ Æ
665. Artemis (?) r. stehend, Rs. Adler r. auf Blitz Æ
666. Constantius II. P.B., Rs. VOT XX MVLT XXX im Kranz, i.A. SMNKE Æ

Mit Genehmigung Sr. Excellenz d. Herrn Staats- u. Cultusministers gegen 2½ Bracteaten des fundes von Milda, 3 Bracteaten des fundes v. Kachstedt, 4 Bracteaten des fundes v. Elchenreut, 2 Den. des fundes v. Musternik, 2 fränk. 1 niederrhein. und 1 fries. Denar eingetauscht v. H. Prof. Dr. Verworn in Jena. (1605/98.)

667. Nordhausen. 7½ Bracteaten mit dem Königspaar 9 AR.
668. 3 Reiterbracteaten 3 AR.
669. Ludwig Abt v. Hersfeld ½ bract. AR.
670. 2 unbest. bract. 2 AR.

Auswahl aus dem fund von Kingleben.

## N. N.

671. Passau. 3 denare — 3 K.
672. Kaiser Ludwig d. Baier. 2 denare. — 2 K.

## G. Hoffmann in Paris (1626/1898)

* Letztes Viertel der Stempelsammlung.

673. Olivier de Vienne, Bischof v. Autun. — Charvet II 948 Testabb. — Æ.
674. Antoinette de Leugney, Äbtissin v. Batan. — " 953 — Æ.
675. Notre Dame de Vaux-sur Poligny — " 1001 — Æ.
676. Abbaye de la Charité-Dieu. — " 892 — Æ.
677. Gilles sire de Keys. — " 871 Testabb. (400 fr.!) — Æ.
680. monnaie de Vierzon — II, 940 Testabb. — Æ.
681. chatelains de Goulons — II, 1285 Testabb. — Æ.
682. Kloster d. h. Benignus zu Dijon. — " 942 pl III 8 — Æ.
683. Geoffroy Pauvreau Abt v. Maillezais. — Charv. I, 505 — II, 918 Testabb. — Æ.
684. Monnaie de Tours — " 890 Testabb — Æ.
685. duc de Bar, châtellenie de Dun. — " 849 — Æ.
686. Sigillum curie Besuensis (Bèse) — " 956 — Æ.
687. G. Poulard d'Grambert. — " 1152 — Æ.
688. francois Romain — " 1357 — Æ.
689. Anne de Saint-Torre abbesse de Mont Sainte Catherine — Æ.
690. S. Johannis de Herpegi can. S. Pauli Leodinensis. — " 1497 Testabb. — Æ.
691. Prieuré de S. Germain — Æ.
692. Claude de Boussut seigneur de Caveron. — " 1224 — Æ.
693. châtellenie de Pontailler — " 979 Testabb. — Æ.
694. Etienne Albert de la Roche Abeille. — Æ.
695. eglise de S. flour (Auvergne) — II 1011 — Æ.
696. Sainte-Trinité de Toulouse — " 1062 — Æ.
697. Christophe de Longwy seigneur de Raon — " 852 — Æ.
698. secretum domini de Pinon. — I, 233. — II, 800 Testabb. — Æ.
690a. eglise des Saints Macchabées à Lyon. — Ch. wüst in no 1012 ff — Æ.
691a. Figlano de Silvera. — — in Lyon — Æ.
692a. Fa. de Balma de Albergati — " 1516 — Æ.
693a. Si. concilii Tarife (Tarifa in Spanien) — " 1524 — Æ.
694a. S. Bonifacie de Carcere. Verona. — " 1605 — Æ.
695a. Jacques de Somiecourt. — " 807 — Æ.
696a. Jacob Bischof v. Sutri — " 1596 — Æ.
697a. predigermönche v. Marvejols. — " 1446 (so nach Markersheim, Els., geg.) — Æ.
698a. Boso Bischof v. Arezzo — " 1536 Testabb. — Æ.
699. Agostage d'Ardighelli Äbtissin v. S. Donato — " 1586 — Æ.
700. Sigillum vicarii inquisitoris. 1561. — cf. Charv. no 1517 (gemeint?) — Æ.
701. S. comunis de Torrida. — " 1598 — Æ.
702. Walther Kaltendal. — " 1483 — Æ.

703. Genera
704. Guelfen
705. Kober
706 Capitel
707. Abtei
708. Baillie
709. Abtei
710. Capitel
711. Arma
712. Guilla
713. Josroy
714. collect
715. contrac
716. Alice d
717. Arnola
718. S. fran
719. Olivier
720. S. ub
721. S. prae
722. Sama
723. S. Leon
724. Ludovi
725. Franci
726. M. An
727. Maria
728 4 orien
Aurwa
729. Ruidri
730. Jever.
731. Werdè
732. Rhense
733. Janno
734. Marga
735. Lemgo
736. Werl.
737. Nonne
738. Mars

| | | | |
|---|---|---|---|
| | 703. Generalkaplan des Cistercienser Ordens. | ch. 963 genannt? | Æ. |
| 3 R. | 704. Guelfen in Lucca. | Charvet 1564 | Æ. |
| 2 R. | 705. Robert Graf v. Clermont | " I, 237 II 741 | Æ. |
| | 706 Capitel S. Quentin in Beauvais | " II, 732 | Æ. |
| | 707. Abtei fontaines in Languedoc | " 1069. | Æ. |
| | 708. Bailliage de Mâcon. | " I, 484 II 973 | Æ. |
| Æ. | 709. Abtei S. Quentin in Beauvais. | " II, 733 | Æ. |
| Æ. | (710. Capitel der S. Marienkirche zu Mural | ist wohl eine Doppelverzeichnung von Nr. 23/1897) | R. |
| Æ. | 711. Armand Ramis | " 1089. 211 fr.! Textabb. | Æ. |
| Æ. | 712. Guillaume Boniface. | " 1219 | Æ. |
| Æ. | 713. Josroy Joaud. | " 1273 | Æ. |
| Æ. | 714. collecteur du pape. Herzogl. Bar. | " 845 | Æ. |
| Æ. | 715. contracts de la cour de Vannes | " 860 | Æ. |
| Æ. | 716. Alice de Gourville. | " 923 | R. |
| Æ. | 717. Arnold de Marizy. | " 793 | Æ. |
| Æ. | 718. S. francisci Becarii | " 1057 | R. |
| Æ. | 719. Olivier Rufier | " 873 | Æ. |
| Æ. | 720. S'ub'ti Maracii d'sto nazario Hubert Marabbi de St. Nazaire | " 1053 | Æ. |
| Æ. | 721. S praepositi in Novacella b. Metz | " 1448 Textabb | Æ. |
| Æ. | 722. Samaurici de Saivocio | 1177? 1363? Charvet | R. |
| Æ. | 723. S. Leonis de Savi | " 1561 Textabb. | R. |
| Æ. | 724. Ludovico Manin. goldene Bulle (1788/97) | " 1602 | N. |
| Æ. | 725. Francisco Foscari. silberne Bulle (1420) | " 1601 | R. |
| Æ. | 726. M. Anton Justinianus. silberne Bulle | | R. |
| Æ. | | | |

Geschenk des Herrn Hahlo in Berlin.

| | | |
|---|---|---|
| Æ. | 727. Maria Theresia. Thaler 1780. mit gekröntem P.M. als Gegenstempel [= Petrus maria v. Portugal] | R. |
| Æ. | | |

Übernommen von der ägyptischen Abteilung (2 Mk.)

| | | |
|---|---|---|
| Æ. | 728 4 orientalische Münzen | 3Æ 1Æ |
| Æ. | | |
| Æ. | | |

Herr Dr. J. Hirsch in München. (366/98) 5437,85 mrk.

| | | |
|---|---|---|
| Æ. | Auswahl aus der Sammlung v. Saurma Jeltsch: | |
| Æ. | 729. Rüdbringen. Sibith. Willenpf | R. |
| Æ. | 730. Jever. Edo Wiemken: Stüber 1489; wille 1485 | 2 R. |
| Æ. | 731. Werden. Scheller. | R. |
| Æ | 732. Rhense. Diedrich II v. Köln. Goldgulden. | N. |
| Æ. | 733. Jauno Düren. Plindrich. | R. |
| Æ. | 734. Margaretha v. Sagan, Herzogin v. Braunschweig. Groschen. | R. |
| Æ. | 735. Lemgo. Bernhard. Groschen | R. |
| Æ. | 736. Werl. Gebhard II v. Köln. 4 groschen. 1583. 1584. | 2 R. |
| Æ. | 737. Nonnenwerth? Diedrich II v. Köln. albus. (Bonn) | R. |
| R. | 738. Marsal: Ademar, grosch; Diedrich, grosch; Johann III, grosch. Viertelgr. | 4 R. |

739. Ulrich v. Hardegg Graf v. Glatz — AR.
740. Hermann v. Lüdinghausen. Herling — AR.
741. Walder v. Cronberg. Deutschordensmeister. 1535. — AR.
742. Matthäus B. v. Sitten. ½ Batzen. — AR.

aus der Sammlung Greene:

743. Silbervergoldete Medaille des Tobias Wolf auf Daniel Rapold v. Freiburg u. Familie. — AR.

Sammlung Saurma-Jeltsch: Herren L. u. L. Hamburger in Frankfurt a/Main.

744. Karl V. Wiener Haugenossen. Halbbatzen 1519. 20. 21. Heller 1520. — 4 AR.
745. Wilhelm u. Ludwig v. Bayern. Zehner 1525. Groschen 1536. — 2 AR.
746. Johann V v. Leuchtenberg. 1516. Schilling. — AR.
747. Gabriel Bisch. v. Eichstädt. Doppelschilling. Schilling. — AR.
748. Friedrich V v. Nürnberg. Goldgulden. 4 St. — 4 N.
749. Georg Friedrich v. Brdbg: Zehner 1571; klippe halbbatzen 1568; ¼ thaler 1576. — 3 AR.
750. Christian v. Brdbg. Baireuth. 24 kr. 1620. — AR.
751. Hall. Batzen 1516. 1517. — 2 AR.
752. Kaufbeuern. Ducat. — N.
753. Laufenburg. Häbler. — AR.
754. Wachenheim. Ludwig I. albus — AR.
755. Amberg. Ludwig V groschen 1511. — AR.
756. Corbach. Mariengroschen. 1567. — AR.
757 Erzb. Adolf v. Köln. goldgulden 1549. — N.
758. Hildebrand B. v. Sitten: Halbbatzen, Vierer (3 St.) — 4 AR.
759 Coblenz. Erzb. Balduin. halbschilling. — AR.
760. Gottfried III v. Heimberg u. Löwenberg. Tournosgr. — AR.
761. Werden: Johann VI, albus; Hugo, Arenschilling (2 St.) — 2 AR.
762. Dortmund. Sigismund. goldgulden mit stehendem Kaiser. — N.
763. Otto IV v. Schaumburg. fst. — AR.
764. Melchior Bisch. v. Osnabrück. Knar. — AR.
765. Neubrandenburg. Pfedfort. — AR.
766. August d. J. v. Br.-Lün. Doppelsch. 1619 contrem. — AR.
767. Soslar. halber Mathiasgr. — AR.
768. Anhalt. Doppelschilling. — AR.
769. Adrad, Wolfgang, Joh. Georg v. Mansfeld. goldgulden 1620. — N
770. Friedr. Christ. u. David v. Mansfeld. kippergr. — AR.
771. Martin v. Regenstein. madier. — AR.
772. Honstein. 12 kr. kipper (2 St.) — 2 AR.
773. Wenzel v. Teschen. kreuzer. — AR.

Sammlung versteigert 15/2 98.

774. Verdun. karld. 9 inf. — AR.
775. Petersheim. Arnold v. Stein. Herling. — AR.
776. Carausius. VICTORIA CARAVS — Æ.
777. Carausius. ADVENTVS AVG — Æ.

778. Syrac
779. Nax
780. Boli
781. Ernst
782. Durr
783.
784. Omajj
785. Abbas
786. Imâm
787. Unbest
788. 28 B
789. 1 Br
790. Selimu
791. Ti. Ca
792. Mark
793. Eichs
794. Bronz
795. Tesche
796. Elbing
797. Graz.
798. 4 schri
799. Markg
800. Bracte
801. Bracte
802. Lausi

frau Prof. P. v. Sallet. (1226/98.) 1500 mrk. Cf. Notiz vom im Accessions-kat. Bd. I über diese Samml.

778. Syracus. Stater (Herakles den Löwen würgend) } aus der Sammlung Paur/v. Sallet. N.
779. Naxos. tetradrachme. archaisch. } AR.

N. N.

780. Bolivia. Philipp. IV. 1652. VIII realenst. AR.
781. Ernst u. Ludwig Christian v. Stolberg. ½ gulden 1673. AR.

N. N.

782. Durranide Aḥmed Schâh. Daira. 1. Reg. -7 AR
783. " " " Meshhed AR
784. Omajjadischer Fels. Fliegende Taube Æ
785. Abbaside el-Manṣûr. Kinnesrîn. 157. Mit موسى und احمد Æ
786. Imâm von Ṣan'â el-Mahdî. 1119 Æ
787. Unbestimmt. محمد عظم الدين Æ

Geschenk des Kgl. Ministeriums für öffentliche Arbeiten (2093/98)

788. 28 Bleiplomben } beim Baggern in Frankfurt a/Main gefunden 28 Pl.
789. 1 Bronzestempel } Æ.

N. N.

790. Selimus Turcarum imperator. Bronzemedaille Æ.
791. Ti. Car. Crispus Perusie legatus. Bronzemedaille. schon als 874/1896 invent. Æ.

Herr C. F. Gebert in Nürnberg (1826/98) 61,52 mrk.

792. Markgraf Christian v. Brandenburg. Medaille (bracteatenförmig) silbervergoldet AR.
793. Eichstädt. halbbatzen (8 st.); fünfkr.; landm. 1755. 10 AR.

Herr Wewer in Neuenbeken. (1836/98) 50 mrk.

794. Bronzemedaille mit dem Bildniss des Paulus. Kirche in Macerata. Æ.

Herr Nadrowski in Thorn (1613/98) 10 mrk.

795. Teschen. Dreikreuzer 1620 AR.
796. Elbing. Denar. 1554. AR.

Herr C. G. Thieme in Leipzig. (1545/98) 7,50 mrk.

797. Graz. denar mit der Aufschrift: DEI GRAZ AR.
798. 4 schriftlose steirische Denare. 4 AR.

Herr O. Karg in Dresden.

799. Markgraf Konrad d. Grosse v. Meissen. Bract. mit stehendem Markgr. AR.
800. Bracteaten mit dem Bilde eines gewappn. fürsten (Mkgr. Konrad) 2 st. 2 AR.
801. Bracteat mit dem Brustbilde eines geistl. Herrn. AR.
802. Lausitzer Thurmbracteaten. 3 st. 3 AR.

Herr E. de Litinsky. Scernewitz. (M. 616.70)

803. Tahiride Ṭâhir II. Samarḳand. 244 — Æ
804. " " " 245 — Æ
805. " Muḥammed. ~~256~~ 256 — Æ
806. " " Jenğkîr. 263 — Æ
807. Samanide Naṣr ibn Aḥmed. Samarḳand. 271 — Æ
808. " " 272 — Æ
809. " Ismaʿîl ibn Aḥmed. Samarḳand. 280 — Æ
810. " Ismaʿîl ibn Aḥmed. Samarkand. 281 — Æ
811. " Naṣr II. ibn Aḥmed. Achsîket. 304 — Æ
812. " " Buchârâ. 331 — Æ
813. " Nûḥ ibn Naṣr. Buchârâ. 337 — Æ
814. " Abd-el-Melik. Buchârâ. 347 — Æ
815. " " " 348 — Æ
816. " Manṣûr. Achsiket. 355 — Æ
817. Ilek Naṣr ibn Alî. Uzkend. 393 — Æ
818. Ilek Jûsuf u. Aḥmed. Schâsch. 403 — Æ
819. " ~~Ḳuṭb ed daula Aḥmed~~ السعر 4..(3) 404 — Æ
820. " Ḳuṭb ed-daula Aḥmed السعر. 404 — Æ
821. " ~~Chakhan. Buchârâ. 403~~ Kâdir Chan. Jûsuf. Kaschgha. 407 — Æ
822. Arslân Chan Ilek. Chogend. 407 — Æ
823. " Ṭaraz. 408 — Æ
824. Nûr ed-daula Arslân Chân. Schâsch. 410 — Æ
825. " " Chogend. 410 — Æ
826. " " u. Iljâs. Schâsch. 411 — Æ
827. Chân Muḥammed. Ṭaraz. 41. — Æ
828. Arslân Kara Châḳân. Kara-Orda. 412 — Æ
829. Chân Muḥammed. Schâsch. 412 — Æ
830. " اسحاب. 412 اسفيجاب — Æ
831. Arslân Ilek Jûsuf. Samarḳand. 429 — Æ
832. Roḳn eddunja Ṭaghâğ. Samarḳand. 560 — Æ
833. Naṣr ben el-Ḥusain Ṭogbrul Châḳân. Ohne Ort. 564 — Æ
834. Ğelâl eddîn Ḳâdir Chân. — 2Æ
835. Selğuke Sanğar. Ort? Jahr? — Æ
836. Ğagataide Dûwa Chân. Ṭaraz. 677 — Æ
837. " " Otrâr. 684 — Æ
838. " " " 685 — Æ
839. " " Taschkend. 685 — Æ
840. " " Ṭaraz. 686 — Æ
841. " Kibak Chan. Buchâra. 720 — Æ
842. " " Buchâra. ~~720~~ 724 — Æ
843. " " " .725 — Æ
844. " " " .726 — Æ

845. Ğagat
846. "
847. "
848. Timur
849.
850. "
851. "
852. "
853. "
854. "
855. "
856. "
857. ~~Ak-ko~~
858.
859. Timur
860. "
861. "
862.
863.
864.
865. Schaib
866. "
867. "
868. "
869. "
870. "
871. "
872. "
873. "
874. Golden
875. "
876. "
877. "
878. Ghane
879. "
880. Dschi
881.
882. Ğelair
883. "
884. Barak
885. Corcy
886. Athe
887. "

| | | |
|---|---|---|
| 845. | Ǧagataide Termashirîn. Termez. 72. | AR |
| 846. | " Bûjân Kulî. Samarḳand. 755 | AR |
| 847. | " " Shehr [illegible]. Ohne Jahr | AR |
| 848. | Timuride Tîmur u. Sujurghatmish. Samarḳand. 783 | AR |
| 849. | " " " 784 | AR |
| 850. | " Maḥmûd. Samarḳand. 795 | AR |
| 851. | " Shâh Roch. Shirwân. 828 | AR |
| 852. | " " Iṣbahân. 829 | AR |
| 853. | " " سزو | AR |
| 854. | " " Sâwe. 834 | AR |
| 855. | " " Jezd. 835 | AR |
| 856. | " Maḥmûd. Hissar. | AR |
| 857. | ~~Ak-koyunli~~ Baisunkur. Samarḳand. 90. | AR |
| 858. | " " Herât. 902 | Æ |
| 859. | Timuride Husain Baikara. Herât. 895 | Æ |
| 860. | " " " " 896 | AR |
| 861. | " " " Ort? 896 | AR |
| 862. | " " " Herât. | AR |
| 863. | " " " " 910 | ~~AR~~ AV |
| 864. | " Alî Sulṭân | AR |
| 865. | Schaibanide Abû Saʿîd. Sirmerd. | AR |
| 866. | " ʿUbaid-allah. Sirmerd Buchârâ. 940 | AR |
| 867. | " " " " " | AR |
| 868. | " Abd-el-Latîf. Samarḳand. | AR |
| 869. | " " Balch. | AR |
| 870. | " Iskender. Buchâra | AR |
| 871. | " " Balch | AR |
| 872. | " Abd-allah II. Samarḳand | AR |
| 873. | " " Ohne Ort u. Jahr | AV |
| 874. | Goldene Horde. Khâghân. 77 Neu-Serâi. 777 | AR |
| 875. | " " Chwarizm. 781 | AR |
| 876. | " Tuktamish. Chwarizm. 785 | AR |
| 877. | " Tschakra. Hâǧi Terchân. 817 | AR |
| 878. | Chane von Astrachân. Abû-l-Fais. | AV |
| 879. | " " Abû-l-Ghâzî Muḥammed | AV |
| 880. | Dschingis-Chân. | Potin |
| 881. | " " | AV |
| 882. | Ǧelairide. Aḥmed. | AR |
| 883. | " Unbestimmt | AV |
| 884. | Barakzaide Abd-er-Raḥmân. Kâbul. 1305 | AR |
| 885. | Corcyra. Vorderteil einer Kuh r. stehend; Rs. achtstrahliger Stern. | AR |
| 886. | Athen. Tetradrachmon mit Rs. ΓΛΑΥ, ΕΧΕ Helioskopf r. vorn, auf d. Amphora Ξ | AR |
| 887. | " Athenakopf r. mit Korinth. Helm; Rs. im Ölkranz Eule l. u. ΗΘ\|Α | Æ |

888. Syria. Seleucus I. Zeuskopf r. Rs. Athena im Elefantenzweigespann. Obol. AR
889. Bactria. Sophytes. Athenak mit Korinth. Helm r., Rs. Hahn r., i. F. l. Kerykeion AR

(433/98) Herr Landesingenieur Mladejovsky in Kassejowitz. (420 M.)

890. Lysimachus. Tetradrachmon mit Beiz. Traube (Maronea) AR
891. " " " " Fackel u. Biene (Chrysaoris) AR
892. Callatis Moes. inf.; Faustina iun., Rs. Kybele l. thronend m. Schale u. Tympan. Æ
893. Dionysopolis " ; Geta, Rs. Vesta l. stehend mit Simpulum u. Fackel, Γ Æ
894. Marcianopolis " ; Elagabalus, Rs. Löwe r. schreitend. Æ
895. " " ; Severus Alexander, Rs. Hermes l. stehend, unten Hahn. Æ
896. " " ; " " Rs. Frau l. st. mit Schale u. Scepter. Æ
897. Nicopolis ad Istr. " ; Macrinus, Rs. Dionysos l. stehend (Longinus) Æ
898. " " ; Elagabalus, Rs. fünfsäul. Tempel (Novius Rufus) Æ
899. " " ; " Rs. Korb mit Früchten (ohne Statthalt.) Æ
900. " " ; Gordianus III. Rs. Tyche st. im Tempel (Sab. Modestus) Æ
901. Odessus. Gordianus III. u. Tranquillina, Rs. Athena l. stehend, l. E Æ
902. Tomis. Gordianus III. Rs. Demeter r. sitzend mit geschulterter Fackel Æ
903. " Philippus iun., Rs. Athena l. stehend, i. F. l. ϽA (= 1½) Æ
904. Bizya Thrac.; Herakleskopf l., Rs. Artemis als Jägerin r. eilend Æ
905. Deultum " ; Gordianus III. Rs. Salus l. st., vor ihr Baum mit Schlange Æ
906. " " " Rs. Reiter r. sprengend u. Speer schleudernd Æ
907. " " Tranquillina, Rs. Jupiter l. thronend, zu Füssen Adler Æ
908. Hadrianopolis Thrac., Gordianus III, Rs. Kybele auf d. Löwen, r. Krieger m. Fackel. Æ
909. " " " Rs. Hermes l. st. mit Beutel u. Kerykeion. Æ
910. " " " Rs. Tyche l. st. im viersäul. Tempel Æ
911. Pautalia " Sept. Severus, Rs. Herakles r. den Löwen würgend Æ
912. Philippopolis " Antoninus Pius, Rs. Concordia l. am Altar stehend Æ
913. " " Caracalla, Rs. Bonus Eventus l. stehend Æ
914. Serdica " Gallienus, Rs. Stadtgöttin auf Felsen sitzend Æ

Herr E. J. Seltmann in London (1928/98) 18 sh.

915. Carausius, P.B., Rs. SALV[S PVB]LICA Salus r. stehend, i. A. MLXXI, i. F. B – E Æ

Geschenk der Frau Dr. Nützel.

916. Mainz Neuen Hanau Frankfurt. 3 Schüsselheller 3 AR
917. Trier. Schüsselheller. AR.

Herr G. Dattari in Cairo (2500/98). 752,65 frcs.

918. Probus, P.B. VIRTVS PROBI AVG Brustb. l. Rs. ADVENTVS PROBI AVG Kaiser l. reit. (1,00) Æ
919. Carus, P.B. Rs. VIRTVS AVGG Jupiter dem Kaiser eine Kugel reichend (4,00) Æ
920. " P.B. Rs. " " Jup. dem Kaiser eine Victoria auf Kugel reichend (0,60) Æ
921. Diocletianus, M.B. Rs. PROVIDENTIA DEORVM Providentia u. Quies stehend (6,00) Æ
922. " P.B. Rs. " " ebenso, Vs. mit BAEATISS (3,00) Æ

923–926. Diocletianus, RB., Rs. wie vorher, Vs. mit FELICISS (2) u. FELICIS (2) (6,00) 4 Æ
927. ~~918.~~ Maximianus Herc., RB., Rs. wie vorher, Vs. mit BAEATISS ~~u. BABATIS~~ (1,00) Æ
928/931. " " RB., Rs. wie vorher, Vs. mit FELICISSIM (2), FELICISS u. FELICIS (4,80) 4 Æ
932. Diocletianus, RB., Rs. wie vorher, Vs. mit BAEATIS (1,20) Æ
933.934. Maximianus Herc., M.B., Rs. GENIO IMPERATORIS Genius l.st., Coh. 136 u. 137. (14,00) 2 Æ
935. " " M.B., Rs. GENIO POPVLI ROMANI Genius l.st., Coh. 196. (1,50) Æ
936. " " RB., Rs. IOVI CONSERVAT Jup. l.st. u. r. blickend, Coh. 336. (1,50) Æ
937. " " RB., Rs. IOVI CONSERVATORI AVGG Jup. u. Kaiser st., Coh. 371. (0,25) Æ
938. Galerius Max., M.B., Rs. AETERNA MEMORIA Kuppeltempel, Coh. 2. (3,00) Æ
939. " M.B., Rs. GENIO POPVLI ROMANI Genius l.st., l. Adler, Coh. 90. (1,00) Æ
940. " M.B., Rs. " " " " l. Dreifuss, Coh. 91. (0,50) Æ
941. " M.B., Rs. IOVI CONS CAES Jupiter l. stehend, Coh. 120 (3,00) Æ
942. " M.B., Rs. VIRTVS EXERCITVS Mars r. schreitend in Kriegstracht (10,00) Æ
943. " M.B., Rs. VIRTVTI EXERCITVS Mars r. schreitend, nackt, (1,00) Æ
944. " M.B., Rs. VIRTVS MILITVM Lagerthor mit 4 Thürmen, Coh. 228. (20,00) Æ
945. Galeria Valeria, M.B., Rs. VENERI VICTRICI ~~CH~~ Venus l. stehend, Coh. 13. (6,00) Æ
946.947. Severus II., RB., Rs. CONCORDIA MILITVM Jupiter u. Kaiser stehend, Coh. 7 u. 9. (3,00) 2 Æ
948. Maximinus Daza, RB., Rs. wie vorher. Coh. 9. (0,60) Æ
949. " " M.B., Rs. GENIO AVGVSTI Genius l. stehend, Coh. 14. (10,00) Æ
950.951. " " M.B., Rs. " " " Coh. 29 u. 30. (0,50) 2 Æ
952. " " M.B., Rs. " " " Coh. 32 (0,25) Æ
953. " " M.B., Rs. GENIO CAESARIS " Coh. 42. (12,00) Æ
954. " " M.B., Rs. " " " am Altar. Coh. 44. (0,35) Æ
955. " " M.B., Rs. HERCVLI VICTORI Hercules auf Keule gest., Coh. 105. (2,00) Æ
956. " " M.B., Rs. SOLE INVICTO Sol l. stehend, auf d. l. Sarapiskopf (5,00) Æ
957. " " RB., Rs. SOLI INVICTO COMITI Sol l. st., l. Gefangener. Coh. 173. (1,00) Æ
958. " " RB., Rs. SPQR OPTIMO PRINCIPI drei Feldzeichen. Coh. 181. (0,65) Æ
959. " " M.B., Rs. VIRTVTI EXERCITVS Mars r. schreitend. Coh. 211. (3,00) Æ
960. " " RB., Rs. " " " " Coh. 216. (15,00) Æ
961. Maxentius, M.B., Rs. CONSERV VRB SVAE Roma u. 2 Victorien im Tempel. Coh. 41. (1,50) Æ
962. " M.B., Rs. CONSERVATORES KART SVAE Karthago im Tempel. Coh. 50. (1,00) Æ
963. " RB., Rs. VICTORIA AETERNA AVGN Vict. auf Schild schreibend. Coh.– (2,00) Æ
964. " M.B., Rs. VICTORIA AVGN Victoria heilend, l. Gefangener. Coh. 127. (1,00) Æ
965. Alexander tyr., M.B., Rs. IOVI CONSERVATORI Jup. l.st. mit Blitz u. Scepter. Æ
966. " M.B., Rs. ROMAE AETERNAE Roma l.st. mit Victoria u. Scepter. (400,00) Æ
967. " M.B., Rs. SPQR OPTIMO PRINCIPI drei Feldzeichen Æ
968. Licinius sen., M.B., Rs. BONO GENIO PII IMPERATORIS Genius l. stehend. Coh. 1. (2,00) Æ
969. " M.B., Rs. GENIO AVGVSTI Genius l.st. mit Solkopf u. Füllh., Coh.– (5,00) Æ
970. " M.B., Rs. " " mit Sarapisk. u. Füllh., Coh. 35. (0,35) Æ
971. " M.B., Rs. " " mit Victoria u. Füllh., Coh. 36. (0,35) Æ
972. " RB., Rs. " ~~CH~~ " mit Schale u. Füllh., Coh. 37. (1,00) Æ
973. " M.B., Rs. " " " " " Coh. 38. (1,00) Æ
974.975. " M.B., Rs. GENIO IMPERATORIS Genius l.st. am Altar. Coh. 47 u. 48. (5,50) 2 Æ

| | | | | | | | |
|---|---|---|---|---|---|---|---|
| 976. | Licinius sen., | M.B., | Rs. IOVI CONSERVATORI | Jupiter l. st. mit Kugel u. Scepter. | C.78. | (1,00) | Æ |
| 977. | " | M.B., | Rs. " " | AVGG, ebenso, l. Adler. | Coh.120. | (0,35) | Æ |
| 978. 979. | " | M.B., | Rs. " " | AVGG NN Jup. mit Vict. u. Scepter. | Coh.124 u.126. | (0,40) | 2 Æ |
| 980. | " | P.B., | Rs. LIBERATOR ORBIS | Kaiser einen Löwen jagend. | Coh.132. | (40,00) | Æ |
| 981. | Licinius iun., | P.B., | Rs. VICTORIA CAESS NN | Victoria l. schreitend. | Coh.50. | (4,00) | Æ |
| 982. | Constantinus Max., | P.B.B., | Rs. AETERNA PIETAS | Kaiser r. stehend. | Coh.13. | (2,00) | Æ |
| 983. | " | P.B., | Rs. CLARITAS REIPVBLICAE | Sol l. eilend. | Coh.38. | (1,50) | Æ |
| 984. | " | P.B., | Rs. CONCORDIA MILITVM | Jupiter u. Kaiser st., | Coh.68. | (5,00) | Æ |
| 985. | " | M.B., | Rs. GENIO AVGVSTI | Genius l. st. mit Sarapiskopf. | Coh.172. | (0,60) | Æ |
| 986. 987. | " | M.B., | Rs. " " | " mit Schale u. Füllh., | Coh.180. | (2,00) | 2 Æ |
| 988. 989. | " | M.B. u. P.B., | " " OHNE | " " " | C.183. | (6,50) | 2 Æ |
| 990. | " | M.B., | Rs. GENIO CAESARIS | Genius l. st. am Altar. | Coh.188. | (2,00) | Æ |
| 991. | " | M.B., | Rs. " " OHNE | " ohne Altar. | Coh.189. | (5,00) | Æ |
| 992. | " | M.B., | Rs. GENIO IMPERATORIS | " " | Coh.192. | (0,65) | Æ |
| 993. | " | P.B., | Rs. GENIO POPVLI ROMANI | " mit Sarapisk., | Coh.235. | (3,00) | Æ |
| 994. | " | P.B., | Rs. GLORIA EXERCITVS | zwei Soldaten mit Labarum. | C.251. | (1,10) | Æ |
| 995. | " | M.B., | Rs. IOVI CONSERVATORI | Jup. l. st. mit Kugel u. Scepter. | C.— | (1,00) | Æ |
| 996. | " | P.B., | Rs. " " AVGG | Jup. l. st. u. 1 Gefangener. | C.306. | (0,50) | Æ |
| 997. | " | P.B., | Rs. MARTI CONSERVATORI | Mars l. stehend. | Coh.349. | (0,60) | Æ |
| 998. | " | P.B., | Rs. " " | Mars von vorn stehend. | C.351. | (0,65) | Æ |
| 999. 1000. | " | P.B., | Rs. PACI PERPET | Pax l. st. mit Zweig u. Feldzeichen. | C.378. | (7,00) | 2 Æ |
| 1001. | " | P.B., | Rs. PRINCIPIA IVVENTVTIS | Soldat l. st. m. Schild u. Speer. | C.— | (4,00) | Æ |
| 1002. | " | P.B., | Rs. PROVIDENTIAE AVGG | Lagerthor m. 3 Thürmen. | C.459. | (1,00) | Æ |
| 1003. | " | P.B., | Rs. SOLI INVICTO COMITI | Sol l. eilend. | Coh.546. | (2,00) | Æ |
| 1004. 1005. | " | P.B., | Rs. VIRT EXERCIT GALL | Soldat stehend, a. l., b. r. blick., | C.660 | (20,00) | 2 Æ |
| 1006. | Constantinopolis, | P.B., | Rs. GLORIA EXERCITVS | zwei Soldaten u. 1 Feldzeich., | Coh.5. | (2,00) | Æ |
| 1007. | " | P.B., | Rs. VICTORIA AVG | Victoria l. schreitend, r. Fuss auf Prora. | | (1,20) | Æ |
| 1008. | " | P.B., | Rs. VOT XX MVLT XXX | im Kranz. | Coh.20. | (2,50) | Æ |
| 1009. | " | P.B., | Rs. Victoria l. schreitend, r. Fuss auf Prora; i. F. l. ✱ | | | (6,00) | Æ |
| 1010. | " | P.B., | Rs. ebenso, ohne ✱, auf Vs. der l. Trm sichtbar. | | Coh.— | (6,00) | Æ |
| 1011. | Crispus, | P.B., | Rs. DOMINOR NOSTROR CAESS u. im Kranz VOT V. | | Coh.64. | (2,00) | Æ |
| 1012. | " | P.B., | Rs. IOVI CONSERVATORI CAESS | Jup. l. st. mit Kugel u. Scepter. | Coh.79. | (0,20) | Æ |
| 1013. | " | P.B., | Rs. PRINCIPIA IVVENTVTIS | Mars r. ausschreitend. | Coh.99. | (0,50) | Æ |
| 1014. | " | P.B., | Rs. SOLI INVICTO COMITI | Sol l. stehend. | Coh.136. | (0,60) | Æ |
| 1015. 1016. | Constantinus II., | P.B., | Rs. PROVIDENTIAE CAESS | Jupiter l. stehend. | Coh.161 u.162. | (4,00) | 2 Æ |
| 1017. | " | P.B., | Rs. VIRTVS AVGVSTI | Kaiser v. vorn st. u. r. blickend. | Coh.233. | (3,00) | Æ |
| 1018. | Constans, | M.B., | Rs. FEL TEMP REPARATIO | Kaiser im Schiff, an dem vorn Widderkopf. | | (5,00) | Æ |
| 1019. | " | M.B., | Rs. " " | Kaiser l. u. 2 Gefangene. | Coh.14. | (0,30) | Æ |
| 1020. | " | P.B.B., | Rs. VICT AVG | Victoria l. schreitend. | Coh.119. | (2,00) | Æ |
| 1021. | " | P.B.B., | Rs. " AVGG | " l. stehend. | Coh.— | (2,00) | Æ |
| 1022. | Constantius II., | M.B., | Rs. FEL TEMP REPARATIO | Kaiser l. st. auf Gefang. tretend. | C.38. | (0,60) | Æ |
| 1023. 1024. | " | M.B., | Rs. " " | Kaiser l. einen Reiter bekämpf., | Coh.47. | (8,00) | 2 Æ |
| 1025. | " | P.B.B., | Rs. " " | " " " | Coh.48. | (3,00) | Æ |

| | | | |
|---|---|---|---|
| 1026. | Constantius II., P.B.R., Rs. SECVRITAS REIP | Securitas auf Säule gelehnt. | (1,25) Æ |
| 1027. | " P.B.A., Rs. VICT AVGG | Victoria l. stehend. C– | (1,25) Æ |
| 1028. | Julianus II., P.B.A., Rs. VIRT EXERC ROMANOR | Kaiser einen Gef. a. d. Haaren schl. | (5,00) Æ |
| 1029. | Eudoxia (Arcadii), P.B., Rs. GLORIA ROMANORVM | Thronende Kaiserin v. vorn. Lab. 5. | (2,00) Æ |
| 1030. | ~~Pulcheria~~ (?). P.B., Rs. | Eudoxia. Theodosii ? cf. 413/1910 Thronende Kaiserin v. vorn. | (10,00) Æ |
| 1031. | Leo I. P.B., Rs. b–E | Kaiser von vorn stehend mit Kreuz auf Kugel u. Scepter. | (4,00) Æ |
| 1032. | Zeno, P.B., Rs. ebenso; auf Vs. behelmtes Brustbild r. | Lab.– | (5,00) Æ |

Juli

N. N.

| | | | |
|---|---|---|---|
| 1033. | Ascalon, Caracalla, Rs. [ACKA]ΛW | Neptun l. mit Delphin u. Dreizack, BT. 302 (198 p. C.) | Æ |
| 1034. | Tyrus, Valerianus sen., Rs. [COL TY]RO METR | Dido l. vor dem Stadtthor | Æ |
| 1035. | Hadrianus, M.B., Rs. COS III SC | Greif l. sitzend, Coh. 435. | Æ |
| 1036. | Gallienus, Bill., Rs. PM TR P XIII COS PP | Löwe l., vor ihm am Boden Tierkopf. | B |
| 1037. | Claudius II., P.B., Rs. DIANAE VICTR | Diana r., vor ihr Hirsch r., zurückblickend | Æ |
| 1038. | Constantinus II., P.B., Rs. CAESARVM NOSTRORVM | und im Kranz VOT X. | Æ |
| 1039. | Mansfeld, Friedr. Christoph u. David, | 1/2 Thaler 1626. | R |
| 1040. | " | Johann Georg III., 1/2 Gulden, „fortiter et constanter" | R |
| 1041. | Sachsen, Johann Georg I., | Doppel-Kipperthaler (zu 60 Grosch) von Zwickau. | R |
| 1042. | Bayern, Max. Emanuel, | 15 Kreuzer 1717 | R |
| 1043. | " Karl Albrecht, | 1/2 Kreuzer 1740, einseitig. | B |
| 1044. 1045. | Augsburg, | 1 Kreuzer 1695 und 5 Kreuzer 1766. | 2R |
| 1046. | " | 1 Heller 1786 | Æ |
| 1047/1049. | Regensburg, | 1/4 Thaler 1737, 1 Thaler 1775, und 10 Kreuzer 1781. | 3R |
| 1050. | Salzburg, Hieronymus | Fürst von Colloredo-Wallsee, 10 Kreuzer 1793. | R |

Geschenk des Herrn A. Weyl in Berlin.

| | | | |
|---|---|---|---|
| 1051. | Constantius Chlorus, M.B., Rs. GENIO POPVLI ROMANI | Genius l. stehend. Coh.– | Æ |
| 1052. | Brutus, Denar mit EID. MAR | aus modernen Stempeln. | R |

Geschenk des Herrn Dr. Sarre in Berlin.

| | | | |
|---|---|---|---|
| 1053. | Syrien, Timarchus, Kopfr. mit Diadem, Rs. Nike l. schreitend | | Æ |
| 1054. | Arsaces VI. Mithradates I., | Brustb. l., dahinter Monogr., Rs. Pferdekopfr. | Æ |
| 1055. | " " | Brustb. l., dahinter MI, Rs. Goryt mit Bogen u. Pfeile | Æ |
| 1056. | Volagases III. | Brustb. l., unten Buchstaben, Rs. Thronender König u. Stadtgöttin. ΘΠΤ | R |
| 1057. | Trebonianus Gallus, Rs. FELICITAS PVBL | Felicitas l. stehend. | R |
| 1058. | Constantius Chlorus, P.B., Rs. CONCORDIA MILITVM | Jupiter u. Kaiser stehend. | Æ |
| 1059. | Constantinus Max., P.B., Rs. IOVI CONSERVATORI AVGG | Jup. l. stehend, l. Adler. | Æ |

Geschenk der Intendantur des Gardekorps Berlin. (2550/98)

Gefunden im Grundsteine des ehemaligen Stralauerthor-Magazins am 4. Juni 1898.

| | | | |
|---|---|---|---|
| 1060 | Medaille Friedrich I. v. Preussen. | 1701. Rf. Krönungsinsignien | ÆR |
| 1061 | " " " | Rf. Stadtplan | ÆR |
| 1062 | Dukat " " | 1701 | AV |

| | | | |
|---|---|---|---|
| 1063 | Thaler. Friedrich I. v. Preussen. | 1702 | AR |
| 1064 | 2/3 Thaler. " " | 1709 | AR |
| 1065 | 1/3 Thaler. " " | 1707 | AR |
| 1066 | Doppelgroschen " " | 1709 | AR |
| 1067 | Medaille " " | ohne Jahr. | AR |
| 1068 | Desgl. Variante | | AR |

Geschenk des Herrn Dr. Pernice.

| | | | |
|---|---|---|---|
| 1069. | ~~Thebae Boeotiae~~ ~~Pyrrha Lesbi~~. | Unbärt. Herakleskopf r. Rs. ΓΥΡΙ Keule u. boeotischer Schild. | Æ |

Geschenk des deutschen Gesandten in Bern Herrn von Rotenhan.

| | | | |
|---|---|---|---|
| 1070 | Medaille auf die Erbauung des Schweizerischen Landesmuseum's in Zürich | | Æ. |

Geschenk Sr. Maj. des Königs v. Siam (3059/98.)

| | | | |
|---|---|---|---|
| 1071. | Medaille zur Erinnerung an die Reise Sr. Maj. des Königs nach Europa vom 7 Apr. bis 16 Dec. 016 (1897)" von Aug. Patey. | | AR. |

Geschenk des Herrn Bildhauer Kowarzik in Frankfurt a/M.

| | | | |
|---|---|---|---|
| 1072. | Medaille auf die silberne Hochzeit v. Friedr. u. Helene Lunze. | | Æ. |

Herrn O. Richold in Mendal. (2467/98) 10 m.

| | | | |
|---|---|---|---|
| 1073. | 5 Binare von Arneburg (?) aus dem Funde von Unglingen. | | 5 AR. |

Kirchenvorstand d. St. Johannisgemeinde in Flensburg (2839/98) 100 mrk. (cf. 2975/98)

| | | | |
|---|---|---|---|
| 1074. | 431 dänische u. schleswigsche Kupfermünzen des 14ten Jhrdt. | Vgl. Flensburger Nachrichten vom 22. Juni 1897. | 431 Æ. |

Herr O. L. Kessler in Berlin. (2514/98) 25 mrk.

| | | | |
|---|---|---|---|
| 1075. | Wilhelm I u. Augusta. Eheiubiläumsmedaille. | | AR. |
| 1076. | Friedrich II v. Preussen. 1 Gröschel 1778 | | AR. |
| 1077. | Friedrich Wilhelm I v. Preussen. 1 Schill. 1733 | | AR. |
| 1078. | Friedrich Wilhelm II v. Preussen. 1 Gröschel 1796. | | AR. |
| 1079. | Frankfurt, Hessen, Nassau, Mainz. Doppelh. 1626 | | AR. |
| 1080. | Würtemberg. 1/2 Kreuzer 1758. | | AR. |

Herr Wilhelm Hille in Lieberose (2515/98) 30 M.

| | | | |
|---|---|---|---|
| 1081. | Brandenburg, Kurf. Johann Georg, Groschen 1579. | | AR |
| 1082. 1083. | " " Georg Wilhelm, Groschen 1623. 1627. | | 2 AR |
| 1084. | " " Friedrich Wilhelm, Dritteltaler 1670 | | AR |
| 1085. | " " " " Doppelgroschen 1651, 1652 (2), 1653 (2), 1654 | | 6 AR |
| 1086. | " " " " " 1656, 1657 (2), 1658 (2), 1659, 1660. | | 7 AR |
| 1087. | " " " " Groschen 1667, 1668, 1669 (3), 1670 (2), 1673, 1679. | | 9 AR |
| 1088. | " " " " Groschen (Krossen) 1670 | | AR |
| 1089. | " " " " Grosch. (Halberst.) 1651, 1652, 1653, 1656, 1657 (2), 1658, 1660. | | 8 AR |

| | | | |
|---|---|---|---|
| ÆR | 1090. | Sachsen, Kurf. Johann Georg I. u. August, Groschen 1614 | R |
| ÆR | 1091. | " " " allein, Annaberger Doppel-Kipperthaler 1623 | R |
| ÆR | 1092. | " " " Groschen 1620, 1629, 1630, 1633, 1639. | 5 R |
| ÆR | 1093. | Anhalt, Groschen 1622 (3) | 3 R |
| ÆR | 1094. | Braunschweig-Wolfenb., Julius, Groschen 1572. | R |
| ÆR | 1095. | Sachsen-Weimar, Joh. Ernst mit s. 5 Brüdern, Groschen 1622 | R |
| | 1096. | Holstein-Gottorp, Johann Adolf, Groschen 1599. 1601. | 2 R |
| | 1097. | Braunschweig-Celle, August, Groschen 1634. | R |
| ild. Æ | 1098. | Braunschweig, Stadt, Groschen 1573 | R |
| | 1099. | Einbeck, Groschen 1573 | R |
| | 1100. | Erfurt, Groschen 1622 (2). | 2 R |
| Æ. | 1101. | Hildesheim, Ernst von Bayern, Groschen 1603. | R |
| | 1102. | " Stadt, Groschen 1601. 1622. | ½ R |
| | 1103. | Magdeburg, Stadt, Groschen 1623. 1673. | 2 R. |
| 116 | | **October** | |
| R. | | Geschenk des Herrn A. Weyl in Berlin. (3521/98.) | |
| | 1104. | Ernst von Schaumburg. 1/24 Thaler | R |
| | 1105. | Abbasid. Emir Ahmed ibn Jezîd. El-Mausil | Æ |
| Æ. | 1106. | Abbas. Statthalter Abu-l-Ḥusain ibn ul-Gennâḥ. J. 19. | Æ |
| | 1107. | Muḥammed ibn Alî. Mah-el-Kûfa | Æ |
| | 1108. | Abbaside el-Muktafi billah. El-Baṣra. J. 295 | R |
| 5 R. | 1109. | Abbaside Hârûn. Ramaḍân. J. 180 | Æ |
| | 1110. | Ichschidide Alî ibn Ichschîd. J. 353 | R |
| mok. | 1111. | Mameluke en-Nâṣir. Kaleb. Mit Lilie | Æ |
| 1839/98 | 1112. | Seldjuke Kaichosrû II. Siwâs. J. 642¾? | R |
| (J. 2945/98) | 1113. | Chan v. Chwarizm Alâ-eddîn Muḥammed. Samarkand J. 617 | Æ |
| 431 Æ. | 1114. | Hulaguide Abâgha. J. 677 | 2 R |
| R. | 1115. | " " Ḏu-l-Ḳa'da 666 | R |
| R. | 1116. | " Ulgaitu El-Mausil | R |
| R. | 1117. | " Arghûn. Tebrîz. J. 684 | 2 R |
| R. | 1118. | " Abû Sa'îd. Baghdâd. J. 723 | R |
| R. | 1119. | " " Arğish. J. 734 | R |
| R. | 1120. | " Sulaimân. J. 743. El-Chalâṭ (2) | R |
| | 1121. | Timuride Shâh Rokh. Tebrîz | R |
| | 1122. | " " Herât. J. 842 | Æ |
| R | 1123. | " " Herât J. 833 | R |
| 2 R | 1124. | " " Lâr. J. 832 | R |
| R | 1125. | Timuridisch! Mit Gegenstempel: Samarkand | Æ. |
| 1654 6 R | 1126. | Dir Budak Khân und Shir Yûsuf | R |
| 1660. 7 R | 1127. | Goldene Horde. Serâi-el-ğidide.! Mit Doppeladler | Æ |
| 1679. 9 R | 1128. | Prägung aus Herât | Æ |
| R | 1129. | Ahmednaggar | Æ |
| 58, 1660. 8 R | 1130. | Hulaguide Ulgaitu | Æ |

| | | |
|---|---|---|
| 1131. | Samanide Manṣûr ibn Nûh. Buchârâ. J. 357 | Æ |
| 1132. | Hulaguide Abû Sa'îd. J. 727 | Æ |
| 1133. | " " " Bârân J. 7.. | Æ |
| 1134. | " " " J. 730 | Æ |
| 1135. | Wân. | Æ |
| 1136. | Chan von Turkestan. Buchârâ. J. 405 | Æ |
| 1137. | Eijubidische Prägung. J. 6.4 ! | AR |
| 1138. | 3 verschiedene oriental. Silbermünzen | 3 AR |
| 1139. | 7 " " Kupfermünzen | 7 Æ |

## Geschenk der Stuttgarter Metallwarenfabrik.

1140. Friedrich Erbprinz zu Wied u. Pauline Prinzess v. Württemberg. Medaille auf die Vermählung. AR.

## Geschenk des Hrn. Dr. Pernice

| | | |
|---|---|---|
| 1141 | Augustus (L. Surdinus) mit Gegenstempel } in Bonn a/Rh. gefunden | Æ |
| 1142 | Gaius (Rs. Vesta) mit Gegenstempel } | Æ |

## Geschenk des Hrn. Geh. R. Friedensburg

| | | |
|---|---|---|
| 1143 | Victorinus. Rf. Salus Aug. (ungewöhnlich dick) | Æ |
| 1144 | Julia Paula. Rf. Concordia | AR } zu Dübl. |
| 1145 | Marius. Rf. Saec. Felicitas | Æ } |

## Geschenk des Hrn. A. Weyl

| | | |
|---|---|---|
| 1146 | Azes. Der sitzende König Rf Hermes | Æ |
| 1147 | Kanerkes. Stehender König. Rf L. rennender Windgott | Æ |

## Von der Sculpturenabtheilung überwiesen (durch Hrn. Dir. Wiegand)

| | | |
|---|---|---|
| 1148 | Edessa Macedoniae. Tiberius Rf Livia | Æ |
| 1149 | " " Caracalla (?) Rf Roma v. d. Stadtgöttin bekränzt | Æ |
| 1150 | " " Sev. Alex. Rf " " | Æ |
| 1151 | Lacedaemon. Claudius Rf die Dioskurenmützen | Æ |
| 1152 | Argos Argolidis. M. Aurelius Rf Büste d. Stadtgöttin r. | Æ |
| 1153 | Parium Mysiae. Salonina Rf Steinbock | Æ |
| 1154 | Stratonicea ~~ad Caicum (Mysia)~~ Hadrianopolis (Lydiae) [liegt gegenwärtig unter Mysien]. Gordianus III Rf Stehende Tyche | Æ |
| 1155 | Ephesus. Caracalla Rf Stehende Fortuna | Æ |
| 1156 | Samos. Commodus Rf " " | Æ |
| 1157 | " Philippus iun. Rf Stehende Tig. mit Kranz u. Palmne | Æ |
| 1158 | Magnesia Lydiae. Sept. Severus Rf Nike am Tropaeum | Æ |
| 1159 | Philadelphia " . Büste d. Stadtgöttin Rf Nike r. | Æ |
| 1160 | Thyatira " . Elagabalus Rf Sogen. Spielurne | Æ |
| 1161 | " " . Sev. Alex. Rf Stehende Athena | Æ |
| 1162 | Tralles " . Pius Rf Dionysos u. Satyr | Æ |
| 1163 | " " . Gord. III Rf Sarapisbüste | Æ |

1164 Eucarpia Phrygiae. Kopf d. Demos Rx Undeutl. weibl. Figur — Æ

1165 6 griech. Münzen aus der Kaiserzeit (Athen, Samos, Antiochia, Philadelphia), zu den Dubletten gelegt. — Æ

N. N.

1167. Würzburg. unbestimmter breiter Denar. — AR.

1168. Thünheimer fund Thorpf — AR.

1169. Amberg. heller. — AR.

Geschenk des Provinzialmuseums zu Danzig (3967/98.)

Auswahl aus dem Funde von Birglau bei Thorn.

1170. Ethelred II v. England. 9 denare — 9 AR.

1171. Regensburg. 4 denare. — 4 AR.

1172. Augsburg. — AR.

1173. Salzburg. — AR.

1174. Metz. 4 denare. — 4 AR.

1175. Tull. — AR.

1176. Würzburg. 2 denare — 2 AR.

1177. Freising — AR.

1178. Lüneburg. Bernhard. — AR.

1179. Mainz. Heinrich II — AR.

1180. Maestricht. Heinrich II. — AR.

1181. Otto Adelheid pf. — AR.

1182. Wendenpf. — AR.

1183. barbarische Gepräge (3 st.) — 3 AR.

1184. Boleslaus II v. Böhmen. 2 dln. — 2 AR.

1185. Boleslaus III v. Böhmen. 2 den. — 2 AR.

1186. Saromir v. Böhmen. 2 den. — 2 AR.

1187. Wolgha bulgharen. Ṭâlib ibn Aḥmed. — AR.

1188. Samanide. Jakja ibn Aḥmed. — AR.

Jan. 99. Geschenk d. Herrn Hofrath Dressel in Madrid.

1189. Schweiz. 1/2 frc. 1898. — AR

1189 a. Frankreich. 50 cent. 1898. — [illegible]

N. N.

1190. Wilhelm Graf v. Jülich. contremarkirter turnosgr. — AR.

1191. Friedrich II Kurfürst v. Sachsen. contremarkirter groschen. — AR.

1192. Johann I u. Otto III v. Brandenburg. Bracteat. ausgebrochen. — AR.

Geschenk d. Herrn S. Hahlo.

1193. Franz Joseph I v. Österreich. Medaille auf das Regierungsjubiläum (1898) von Marschall. — Æ.

Geschenk des Herrn Bildhauer Kowarzik in Frankfurt.

1194. Bronzemedaille auf Hermann u. Jeannette Rothhan und ihre Kinder Hermann, Lizzie, Thea. Æ.

Geschenk des Herrn v. Vleuten in Bonn, Mitglied d. Abgeordnetenhauses.

1195. Julius Franz v. Lauenburg. 1/16 Th. 1678. AR.
1196. Carl Wilhelm v. Anhalt Zerbst. 1/16 Th. AR.

Geschenk der Hrn. Prof. Conze, Generaldirektor d. Ant. Sml.

1197 Pergamum: Athenakopf r. Rf Stierkopf r., darunter Δ (oben undeutl. Schrift) Æ
1198 " : Kopf r. Rf ΓΕΡ Zwei Ebernköpfe einander gegenüber Æ
1199 Thyatira: Athenabüste r. Rf Stadtname und Löwe r. Æ

Geschenk des Herrn A. Weyl in Berlin.

1200 Altpersische kleine Silbermünze AR
1201 Piaster des Sultan Mustafa II, aufgeprägt auf einen oldenburgischen Thaler AR

Mit Hülfe einer ausserordentlichen Bewilligung Sr. Maj. d. Kaisers aus dem allerhöchsten Dispositionsfonds aus der Sammlung des Kammerherrn Herrn H. v. Heyden erworben. Auktion Cahn 19. X. 1898

1202. Friedrich v. Anhalt. 1896 Med. zum reg. Jub. AR
1203. Friedrich v. Baden. Verdienstmedaillen. 2 St. 2 AR.
1204. Maximilian Joseph. Kurfürst v. Bayern. Verdienstmed. N.
1205. Maximilian Joseph König v. Bayern. Militärverdienstmedaillen. 2 St. 2 AR.
1206. Maximilian Joseph König v. Bayern. Med. zum Andenken N
1207. Eugen Herzog v. Leuchtenberg. Med. für Kunst u. Wissenschaft. Æ.
1208. Georg Prinzregent v. Hannover. Verdienstmed. (Wyon) AR.
1209. Ernst August König v. Hannover. Verdienstmed. AR.
1210. Ernst August König v. Hannover. Med. f. Kunst u. Wissenschaft. 2 St. 2 N.
1211. Ernst August König v. Hannover. Rettungsmed. AR.
1212. Ernst Ludwig Grossh. v. Hessen u. Victoria Melita. Hochzeitsmed. 1894 AR.
1213. Woldemar Fürst v. Lippe Detmold. Verdienstmed. AR.
1214. Friedrich Franz Herz. v. Mecklenburg. Verdienstmed. AR.
1215. Friedrich Franz II Grossherz. v. Mecklenburg. Verdienstmed. AR.
1216. Friedrich Franz III Grossherz. v. Mecklenburg. Verdienstmed. AR.
1217. Peter Grossherz. v. Oldenburg. Med. f. Wissenschaft u. Kunst Æ.
1218. Luise Königin v. Preussen. Eisernes Medaillon gesamt. Kat. no. 472 Æ Eisen
1219. Johann König v. Sachsen. Rettungsmed. Schmilka. AR.
1220. Albert König v. Sachsen. Med. f. Kunst u. Wissenschaft. N.
1221. Karola Kronpr. v. Sachsen. Med. f. Krankenpflege AR.
1222. Karl August Herzog v. Sachsen Weimar. Verdienstmed. AR.
1223. Karl Friedrich Grossh. v. Sachsen Weimar. Verdienstmed. AR.
1224. Karl Alexander Grossh. v. Sachsen Weimar. Verdienstmed. Æ.
1225. Karl Alexander Grossh. v. Sachsen Weimar. Kunstverdienstmed. AR.

1226. Friedrich Herz. v. Sachsen Altenburg. Verdienstmed. Æ.
1227. Ernst Herzog v. Sachsen Altenburg. Verdienstmed. silberverg. 3 et. 3 Æ.
1228. Ernst I Herzog v. Sachsen Coburg Gotha. Verdienstmed. Æ.
1229. Alfred Herzog v. Sachsen Coburg Gotha. Verdienstmed. Æ.
1230. Georg Herzog v. Sachsen Meiningen. Verdienstmed. 2 Et. 2 Æ.
1231. Alexandrine Herzogin v. Sachsen Coburg Gotha. Verdienstmed. Æ.
1232. Günther friedrich Karl fürst v. Schwarzburg Sondersh. Med. f. Kunst u. Wissensch., landwirthsch. 2 Æ.
1233. Karl Günther fürst v. Schwarzb. Sondersh. Verdienstmed. Æ.
1234. Karl König v. Württemberg. Verdienstmed. Æ.
1235. Wilhelm König v. Württemberg. Med. f. Kunst u. Wissensch. gold. silberverg. Æ.
1236. Karl König v. Württemberg. Med. f. Kunst u. Wissensch. bronzeverg. Æ.
1237. Karl König v. Württemberg. Jubmed. 1889. Æ.
1238. Ferdinand I Kaiser v. Österreich. Civilehrenmed. Æ.
1239. Maria Theresia v. Österreich. procemium studii poetici Kat. no. 936 Æ.
1240. Karl Alexander v. Lothringen, Statthalter d. Niederlande. Med. f. Kunst " " 937 Æ.
1241. franz Joseph Kaiser v. Oesterreich, Med. f. Kunst u. Wissenschaft " " 939 Æ. nach: vor- gold Æ!

Geschenk des Herrn Amtsgerichtsrath Hirsch in Düsseldorf
Mitglied des Reichstages u. Abgeordnetenhauses.

1242. Nachprägung einer venetianischen Kupfermünze. Æ.

Geschenk des Herrn Carl Knab in Lehesten

1243. Kaiserbracteat aus dem ebersdorfer funde. Æ.

Geschenk des Herrn Bildhauer Howarzik in Frankfurt a/M.

1244. Bronzemedaille auf Nathan M. Oppenheim. Æ.

## April 1899

Geschenk der Hrn. Emil Bakerfeld's

1. Emerita Lusitaniae : Augustae Rx Aetat. Æ.

Geschenk der Herren W. Mayer u. Fr. Wilhelm
Stuttgarter Metallwarenfabrik.

2. Kaiser Wilhelm I. Med. zum 22/3. 1897 Æ.
3. Kaiser Wilhelm II. Med. zum Kriegsjubiläum 1895. Æ.
4. " Med. zur Eröffnung d. Nordostseekanals 1895 Æ.
5. " Med. auf das Kyffhäuserdenkmal 1896. Æ.
6. " einseitige Porträtplaquette. Æ.
7. Kaiserin Augusta Victoria. einseitige Porträtplaquette. Æ.
8. Grossherzog Friedrich v. Baden. Med. 1896. Æ.
9. fürst Bismarck. Med. auf den Tod. Æ.

10. Fürst Bismarck. Med. mit dem Reichstagsbau Æ.
11. " Med. „und wenn die Welt" Æ
12. " einseitige Porträtplaquette. Æ.
13. einseitige Porträtplaquette: König Wilhelm II. von Württemberg Æ
14. " : Königin Charlotte " Æ
15. Christus. Plaquette. Æ.

Geschenk des Ministeriums d. geistl. Unterrichts u. Medicinalang. (1094/99.)

16. Ausstellung vom rothen Kreuz. Staatspreis. silberne Medaille. AR.
17. " für hervorragende Leistungen. Med. d. Centralcomite. Silb. Br. AR. Æ.

Herr Studt in Münster, Oberpräsidenten Westfalen. Exc. (2896/99) 140 mrk.

18. Ferdinand III. Böhmen. 1643. 10 Ducatenst. AV.
19. Ferdinand I. v. Österreich 1848. ducat. AV.

K. Forstmeister Dehnicke in Altruppin. (4539/98) 5 mrk.

20. 15 niederelbische Agrippiner (Auswahl aus dem funde von Altruppin) 15 AR.

E. Secker in Lübeck. (1231/99) 1385,05 mrk.

21. Otterndorf. Magnus H. v. Lauenburg. 1509 gr. AR.
22. Johann v. Kilberg. 1512 kreuzgr. AR.
23. Heinrich d. Ält. v. Braunschweig. kreuzgr. AR.
24. Carl Wilhelm v. Anhalt Zerbst. Zwer 1 sechsling 1676. AR.
25. Sulz. Johann Ludwig. 15 kr. 1675. heller 2 AR.
26. Johann Philipp v. Sachsen u. Brüder. 12 kreuzerst. kipper (5 st.) klippe. 6 AR.
27. Johann Georg v. Sachsen kipperth. Leipzig; klippe 2 AR.
28. Weimar. Kipperthaler. VC. AR.
29. Gotha. kipperthaler. (2 st.) 2 AR.
30. Johann Georg v. Sigmaringen. kippergr. AR.
31. Braunschweig. kippergr. 12 kr. (6 st.) 1/24 th. (7 st.) 13 AR.
32. Georg Wilhelm v. Brandenburg. 8 gr. 1621. kipper. AR.
33. Moritz v. Hessen. 12 kr. kipper. AR.
34. Christian Wilhelm v. Magdeburg. 1/24 th. kipper (3 st.) 3 AR.
35. Worms. 12 kreuzer kipper. (2 st.) 2 AR.
36. Schwarzburg. 12 kr. (1 st.) 1/24 th. (2 st.) kipper. 3 kr. (3 st.) 6 AR.
37. Nordhausen. 3 kr. kipper. AR.
38. Görlitz. 3 kr. kipperm. AR.
39. Mansfeld. Grafen 1514. 1520; 1/24 th. kippergr; sechser; dreier (6 st.) 3 AR. 7 Æ.
40. Kempten. Æ.
41. Magdeburg. 1 gr. kipperm. AR.
42. Batenburg. AR.
43. Speier 12 kr. kipperm. contrem. AR.
44. Joachim Ernst v. Brdbg. 12 kr. kipperm. (2 st.) 2 AR.

| | | |
|---|---|---|
| Æ. | 45. Christian v. Brdbg. 12kr; 24 krklippe | 2 R. |
| Æ | 46. Lippe. 12kr. kipperm. | R. |
| Æ. | 47. Corvey. 12kr. kipperm. | R. |
| Æ. | 48. Julius Friedrich v. Württemberg. 60 kr. kipper. | R. |
| Æ | 49. Johann Friedrich v. Württemberg 60 kr; 30 kr; ¼ Th; ⅛ Th. kipperm. | 4 R. |
| Æ. | 50. Adolf v. Bentheim Tecklenburg 12kr. kipperm. | R. |
| | 51. Bayern. 30 kr. (2 st.) | 2 R. |
| (1894/99.) | 52. Oberpfalz. 24 kr. kipperm. | R. |
| R. | 53. Hagenau. 12 kr. | R. |
| Br. R. Æ. | 54. Anton Günther v. Oldenburg. sterbem. | R. |
| | 55. Lüneburg. Doppelsch. (2 st.) Schilling. | 3 R. |
| 140 mk. | 56. Wismar. Schilling | R. |
| N. | 57. Schlewig/Holstein. Johann. Doppelschilling 1604 | R. |
| N. | 58. Rostock. | R. |
| | 59. Sachsenlauenburg ½24 Th. 1672 | R. |
| | 60. Güstrow. | R. |
| 15 R. | 61. Stralsund 1614. | R. |
| | 62. Friedrich v. Holstein. 1527 Doppelsch. | R. |
| | 63. Philipp Julius v. Pommern. 1/16 Th. 1624. | R. |
| R. | 64. Ulm. | R. |
| R. | 65. Anna Sophia v. Quedlinburg ⅔ Th. 1675. | R. |
| R. | 66. Georg Albrecht v. Erbach. 15 kr. 1691. | R. |
| R. | 67. Erich v. Braunschweig ¼ Th. | R. |
| 2 R. | 68. Wolfgang Ernst v. Isenburg. ¼ Th. 1618 | R. |
| 6 R. | 69. Augsburg 10 kr. | R. |
| 2 R. | 70. Ernst v. Sachsencoburg 20 kr. 1820 | R. |
| R. | 71. Christian Wilhelm v. Schwarzburg. 1/16 Th. 1676 (3 st.) | 3 R. |
| 2 R. | 72. Victor Friedrich v. Anhalt. 1/16 Th. 1750. | R. |
| R. | 73. Schaumburg. Justus Hermann. 2 mgr. 1624. | R. |
| 13 R. | 74. Henneberg. 2 kr. 1694. | R. |
| R. | 75. Osnabrück. mattier 1704. | R. |
| R. | 76. Waldeck. 1717. 6 kreuz. | R. |
| 3 R. | 77. Mark. Fried Wilh. d. gr. Kf. 1 schill. 1660 | R. |
| 2 R. | 78. Karl Friedrich v. Schleswig. 1711. | R. |
| 6 R. | 79. 12 kr. kipperm. labore consumimur. | R. |
| R. | 80. Pommern. Thurmbracteaten (3 st.) | 3 R. |
| R. | 81. Osnabrück (2) Agrippiner | R. |
| 3 R. | | |
| 7 Æ. | 82. Dortmund (2) Adlerheller | R. |
| Æ. | 83. Friedrich Wilhelm III v. Preussen. Zinnmedaille v. Loos u. Gube (Krone zw. Scepter u. Schwert) | Æ. Zinn |
| R. | 84. Friedrich Wilhelm III v. Preussen. Silberne Medaille. Görlitz 1835. | R. |
| R. | | |
| R. | Geburt in Nürnberg (1221/99) 65 mrk. | |
| 2 R. | 85. Georg Friedrich Mkgr. v. Brdbg. 2 kr. 1565 klippe. | R. |
| | 86. Henneberg. Heller. | R. |

Herr Vicar Vehorn in Lindern. (1225/99.) 300 mrk.

| | | | |
|---|---|---|---|
| 87. | Kiel. Erzb. Dietrich v. Köln | goldgulden. | N. |
| 88. | Arnold v. Selderen (4st.) | | 4 N. |
| 89. | Dortmund. Sigismund. (2st.) | | 2 N. |
| 90. | Rudolf v. Utrecht | | N. |
| 91. | Coblenz. Erzb. Otto v. Trier | | N. |
| 92. | Hocchst. Erzb. Johann v. Mainz | | N. |
| 93. | Mühlheim. Adolf v. Berg | | N. |
| 94. | Bacharach. Pfalzgraf Ludwig | | N. |

Herr V. Kull in München (1224/99) 293 mrk.

| | | | |
|---|---|---|---|
| 95. | Heidu. Bleyd) Heinsberg. floren | | N. |
| 96. | Wiener Pfennige (70 st.) | | 70 N. |
| 97. | Dünnpfennige a.d. funde v. Kasing (43 st.) | | 43 N. |
| 98. | Dünnpfennige a.d. funde v. Leubas (2 st.) | | 2 N. |
| 99. | Leuchtenberg. Keller | | N. |
| 100. | Nürnberg. Eberhard v. Königsteins. 1533 | | N. |
| 101. | Amalia Augusta Pfalzgr. 17 Jan. 1769. Bronzemed. | | Æ. |

Fischer in Regensburg. (4555/98) 200 mrk.

| | | | |
|---|---|---|---|
| 102. | Barren in form eines Silberkönigs im Gewichte von 1,925 gr. | fundauswahl. | N. |
| 103. | Philipp v. Frankreich. turnosgr. | | N. |
| 104. | Johann v. Böhmen. pragergr. | | N. |
| 105. | Karl Robert v. Ungarn. groschen | | N. |

Kisinski in Berlin. (1222/99) 120 mrk.

| | | | |
|---|---|---|---|
| 106. | St. Marien in Minden. Bronze siegelstempel, mandelförmig | | Æ. |

Florange in Paris. (2134/98) 354,35 frcs.

| | | | |
|---|---|---|---|
| 107. | Boemund v. Trier u. Wenzel v. Luxemburg. groschen. | | N. |
| 108. | Universität Paris. juristenfacultät. bronze siegelstempel. | | Æ. |
| 109. | Brügge. Minderbrüder. bronze siegelstempel. | | Æ. |

Cubasch in Wien. (1220/1899) 348 kr.

| | | | |
|---|---|---|---|
| 110. | Wäscherin | Medaillen von A. Scharff. | Æ. |
| 111. | Tänzerin | | Æ. |
| 112. | Johann Strauss | | N. |
| 113. | Fürstin Metternich | | N. |
| 114. | M. Ritter v. Borkenau | | N. |
| 115. | Prof. Dr. A. Drasche | | N. |
| 116. | A. Szilagyi | | Æ. |
| 117. | C. Ritter v. Ernst. plaquette | | N. |
| 118. | E. felix. | | Æ. |

| | | | |
|---|---|---|---|
| | 119. | Ed. Forst. Naquette v. Pawlik | R. |
| N. | 120. | Prof. Dr. M. Benedikt. Naquette von Seltsch | E. |
| 4 N. | | | |
| 2 N. | | Dr. Walla in Wien. (1229/99) 170 flor. | |
| N. | 121. | faschingsfest im Künstlerhause zu Wien. 1897. klippe | R. |
| N. | 122. | C. Radnitzky. 1892 } Medaillen v. A. Scharff. | R. |
| N. | 123. | Pulszky. 1884. | E. |
| N. | 124/125. | J. Wiener 1893. | E. |
| N. | 125/126. | J. Andrassy } Medaillen v. St. Schwarz | R. |
| | 128. | Dr. D. v. Schönherr | 2 E. |
| | 129. | Naquette | R. |
| N. | 130. | Karl Bisch. v. Olmütz. VII kr. (2 st.) XV kr. | E. |
| 70 R. | 131. | Johann Georg Mkgr. v. Brandenburg Jägerndorf. (4 st.) III kr. | 3 R. |
| 43 R. | 132. | Heinrich Wenzel u. Karl Friedrich v. Münsterberg Öls. III kr. (3 st.) | 4 R. |
| 2 R. | 133. | Johann Christian u. Georg Rudolf v. Liegnitz Brieg. III kr. (2 st.) | 3 R. |
| R. | 134. | Anhalt. 1618. 1/24 Th. 1616. | 2 R. |
| R. | 135. | Brixen. 1619. III kr. (3 st.) | 2 R. |
| E. | 136. | Paul Sixtus Trautson. III kr. 1618. 1619. | 3 R. |
| | 137. | Matthias v. Österreich III kr. 1619 (2 st.) | 2 R. |
| | 138. | Ferdinand I v. Österreich III kr. 1835. | 2 R. |
| R. | 139. | Württemberg. kr. 1872. | R. |
| R. | 140. | Bayern. kr. 1835 | R. |
| R. | 141. | Wiener Pfennige. (4 st.) | 4 R. |
| R. | 142. | Salzburger Pfennige (4 st.) | 4 R. |
| | 143. | Oberösterreichische Pfennige (2 st.) | 2 R. |
| | 144. | Öttinger Pfennige (3 st.) | 3 R. |
| E. | 145. | Südslawisch | R. |
| | | Herr Pastor Schumke in Rudersdorf. (1228/99) 35 mrk. | |
| R. | 146. | 9 Bracteaten meissener Fabrik | 9 R. |
| E. | 147. | Erfurt. 4 Radbracteaten | 4 R. |
| E. | 148. | Erfurt. 3 Martinsbracteaten } Fundauswahl. | 3 R. |
| | 149. | Arnstadt. Bractead m. Löwenkopf | R. |
| | 150. | Weissensee. Bractead m. Büste | R. |
| E. | 151. | 6 unbestimmte thüringer Bract. | 6 R. |
| E. | | | |
| R. | | Herr Krüger in Greifenhagen. (1226/99) 90 mrk. | |
| R. | 152. | Colberg. 8 st. | 8 R. |
| R. | 153. | Massow. 2 st. | 2 R. |
| R. | 154. | Lauenburg. 4 st. } Auswahl aus einem fund pommerscher Winkenaugen. | 4 R. |
| E. | 155. | Demmin 9 st. | 9 R. |
| R. | 156. | Pyritz. 7 st. | 7 R. |
| E. | 157. | Stargard. 12 st. | 12 R. |

158. Stettin 10 St. — 10 M.
159. Gollnow. 1 St. — M.
160. Garz 5 St. — 5 M.
161. Treptow. 10 St. — 10 M
162. Usedom. 17 St. — 17 M.
163. Wollin. 2 St. — 2 M.
164. Herzöge v. Pommern. 3 St. — 3 M.
165. Adlerpf. 2 St. — 2 M.

Auswahl aus einem Funde pommerscher Vinkenaugen.

Oberförderei Grunewald. (1097/99) 7,50 mrk.

166. Friedrich d. Gr. 1/48 Th. 120 St. — 120 M.
167. " 1/24 Th. 19 St. — 19 M.

Rosenberg in Frankfurt a/Main. (1230/99) 50 mrk.

168. Charlotte Wolter. Silberne Med. v. Schwerdtner — M.
169. Silberne Med. auf die Geburt d. Kronprinzen. 1882. — M.

A. Weyl in Berlin (1232/99.) 1533,45 mrk.

170. Sammlung Hildesheimer Münzen des verst. Schulrath Tappen. 790 M 7 Æ. — 790 M. 7 Æ.
171. Neuruppin. Marke XII. — Æ.
172. Joh. Georg v. Brdbg. Marke III. 1572. — Æ.
173. Fr. Jos. Max v. Lobkowitz 20kr. 1794 — M.
174. (Sidelde) Braunschweig Lüneb. 1/24 Th. 1618. — M.
175. Sigism. Ludwig v. Diedrichstein. 1kr. 1650. — M.
176. Johann v. Arkel. — M.
177. Lothar Franz v. Schönborn Erzb. v. Mainz. 1696 Doppelducat. — ✱
178. 6 Bracteaten des Fundes v. Praussnitz. — 6 M.
179. 29 Bracteaten des Fundes v. Eisenach. — 29 M.
180. 22 Bracteaten des Fundes v. Ellenbrunn. — 22 M.
181. 25 lausitzer bracteaten (zum Theil zu den Doubletten gelegt) — 25 M.
182. 5 fuldisch herrfelder bracteaten — 5 M.
183. 2 thüringer Reiterbracteaten — 2 M.
184. Friedrich Gr. v. Beichlingen. Reiterbracteat. — M.
185. Salzwedel. Bracteat (Mkgr. m. Schlüssel) — M.
186. Otto Adelheidpf. (fund v. d. Leissower Mühle) — M.
187. Worms. Heinrich II. — M.
188. Otto Adelheid v. Magdb. Zwittergepr. — M.
189. Salzburg. Herzog Heinrich — M.
190. 7 Otto Adelheidpf. — 7 M.
191. Salzburg — M.
192. 3 Adelheidpf. — 3 M.

Fund v. Birglau. (zum theil Tabletten)

193. 5 böhmische Denare — 5 M.
194. 4 bayrische Denare des Fundes v. Radkwitz — 4 M.
194a. Nordhausen. bracteat. — M.

| | | | |
|---|---|---|---|
| 10 K. | 195. | 12 elsasser Denare des 13 jhrdt. | 12 K. |
| K. | 196. | Wesel. Dietrich v. Cleve. | K. |
| 5 K. | 197. | Herzog v. Mecklenburg. Vinkenaugen | K. |
| 10 K | 198. | 5 pommersche Denare | 5 K. |
| 17 K. | 199. | 4 brandenburgpommersche Obole | 4 K. |
| 2 K. | 200. | 2 schlesische Heller | 2 K. |
| 3 K. | 201. | fürstenwalde. kipperpf. | K. |
| 2 K. | 202. | Mainz. Schinderpf. | K. |
| | 203. | Kiel. Erzb. Ruprecht v. Köln. | N. |
| | 204 | Johann Bisch. v. Breslau. 5 groch. | 5 K. |
| 120 K. | 205. | Breslau. groschen | K. |
| 19 K. | 206. | Reichenstein. Karl v. Münsterberg. 3 groch. } fundauswahl. | 3 K. |
| | 207. | friedrich v. Liegnitz. 4 groch. | 4 K. |
| | 208. | Sigismund v. Glogau. groschen | K. |
| K. | 209. | Luzern. 3 kr. 1601. | K. |
| K. | 210. | Lüneburg 1/64 th. 1587. | K. |
| | 211. | Hameln 1/24 th. 1608. | K. |
| | 212. | Verden 1/24 th. 1608. | K. |
| 790 K. | 213. | Wismar 1/32 th. 1597. | K. |
| 7 Æ. | 214. | Joh. Georg Mkgr. v. Brdbg. Jägerndorf. 3 kr. 3 gr. (2) | 3 K. |
| Æ. | 215. | Bisth. Hildesheim. 1/24 th. 1609. 1611. | 2 K. |
| Æ. | 216. | Brixen. 3 kr. 2 st. | 2 K. |
| K. | 217. | Nürnberg 1/12 th. 1552 | K. |
| K. | 218. | Marsberg. 1/24 th. 1608. — — | 2 K. |
| K. | 219. | Karl v. Münsterberg Öls. 3 kr. (2 st.) fundauswahl. | K. |
| ✱ | 220. | Barby. 1/24 th. 1614 | 2 K. |
| 6 K. | 221. | Franz v. Pommern Stettin. 1/24 th. 2 st. | ✱ K. |
| 29 K. | 222. | Halberstadt 1/24 th. (2 st.) | 2 K. |
| 22 K. | 223. | Waldeck. 2 kr. 1594 | K. |
| 25 K. | 224. | Werl. 1/24 th. 1608. | K. |
| 5 K. | 225. | Quedlinburg. 1/24 th. 1615 | K. |
| 2 K. | 226. | Daun 3 kr. | K. |
| K. | 227. | Mansfeld 1/24 th. (2 st.) | 2 K. |
| K. | 228. | Stolberg. Heinrich u. Wolfgang. 1/24 th. 2 st. | 2 K. |
| K. | 229. | Hildesheim 1/24 th. | K. |
| K. | 230. | Magdeburg 1/24 th. 2 st. | 2 K. |
| K. | 231. | Ludwig Georg v. Stolberg. 3 kr. | K. |
| K. | 232. | Philipp Ludwig v. Hanau 3 kr. | K. |
| 7 K. | 233. | St. Gallen. 3 kr. | K. |
| K. | 234. | Diedrich Abt v. Corvey. 1/24 th. (2 st.) | 2 K. |
| 3 K. | 235. | Philipp II v. Pommern Stettin. 1/24 th. (2 st.) | 4 K. |
| 5 K. | 236. | Philipp Julius v. Pommern Stettin. 1/24 th. | K. |
| 4 K. | 237. | Bogislaus XIV v. Pommern Stettin. 1/24 th. | K. |
| K. | | | |

| | | | |
|---|---|---|---|
| 238. | Johann Reinhard v. Hanau. 3kr. 1613 (2st.) | Fundauswahl. | 2 AR. |
| 239. | Johann Sigismund v. Brdbg. 1/24 th. 1614. 1612 | | 2 AR. |
| 240. | Steiermark. 2kr. 1579 | | AR. |
| 241. | Adam Wenzel v. Teschen 3gr. | | AR. |
| 242. | Eimbeck. 1/24 th. | | AR. |
| 243 | Schweidnitz. 3kr. (2st) groschen 1622. | | 3 AR. |
| 244. | Breslau 3kr. | | AR. |
| 245. | Adolf Friedrich v. Mecklenburg. 1/64 th. 1612 | | AR. |
| 246. | Glogau 3kr. | | AR. |
| 247. | Strassburg. Karl v. Lothringen 3kr. 1605 | | AR. |
| 248. | Maximilian II v. Österreich. 2kr. 1569 | | AR. |
| 249. | Pfalzgr. Georg Gustav. 3kr. | | AR. |
| 250. | Pfalzgr. Johann. 3kr. (3st.) | | 3 AR. |
| 251. | Karl v. Münsterberg Öls 3kr. | | AR. |
| 252. | Joh. Georg I v. Sachsen. 1612 | | AR. |
| 253. | Strassburg. Johann | | AR. |
| 254. | Braunschweig. Mgr. 1554. | | AR. |
| 255. | Danzig. 1609. 1/4 th. | | AR. |
| 256. | Breslau 24 kr. 1622. | | AR. |
| 257. | Braunschweig Lüneburg. 1621. 12kr. | | AR. |
| 258. | Schwarzburg Sondersh. 12kr. 1621. | | AR. |
| 259. | unbest. Löwendreier | | AR. |
| 260. | Emden 2/3 th. (2st.) 1/2 th. | | 3 AR. |
| 261. | Bronzesiegelstempel. | | Æ. |
| 262. | Bronzesiegelstempel. | | Æ. |
| 263. | Siamesischer (Barren) Fikal mit Elephant | | AR. |
| 264. | hinterindischer Barren. | | AR. |
| 265 | China. Hsien Feng. 100 Tsien. Pao Fu. | | Æ |
| 266. | " " 50 Tsien. ~~Wu Shih~~ Pao Fu. | | Æ |
| 267 | " " 50 Tsien. Pao Fu. am Rande = 兩五錢 | | Æ |
| 268 | " Amulet-Medaille. „Langes Leben, Reichtum u. Ehre!" | | Æ |
| 269 | Fatimide el-Hâkim. Sicilien. 1/4 Dinar | | AV |
| 270. | " el-Azîz. Miṣr. J. 384. | | AR |
| 271. | Goldene Horde. Abd-allah Chân. Azâk. J. 765. | | AR |
| 272. | Algier. Maḥmûd II. J. 1225. | | AR |
| 273. | Marokko. Abd-er-Raḥmân. Fez. J. 1256. | | AV |

H. Dr. J. Hirsch in München. (4219/99) 1980 mrk.

| | | |
|---|---|---|
| 274. | Wilhelm v. Brandenburg. Erzbisch. v. Riga. bronzemed. | Æ. |

Reichsschatzamt. (1058/99.) 6 mrk.

| | | |
|---|---|---|
| 275. | Friedrich II v. Preussen. th. 1765 | AR. |
| 276. | Friedrich Wilhelm III v. Preussen. th 1820 | AR. |

Balke in Wahrenholz (946/99) 100 mrk.

277. Quedlinburg. 1623 halbthaler — AR.
278. Braunschweig. 1624 halbthaler (2 st.) — 2 AR.
279. Mansfeld. 1583 viertelthaler — AR.

Gebr. Egger in Wien. (4294/98) 27,70 flor.

280. Leopold Maximilian v. Bayern u. Gisela v. Österreich. Med. v. Tautenhayn. 1873 — AR.
281. Erzh. Karl Ludwig v. Österreich. Med. v. Christlbauer. 1892. — AR.
282. Erzh. Franz Salvator u. Marie Valerie v. Österreich. Med. v. A. Scharff 1890. — AR.

Rosenberg in Hannover. (1227/99) 135,90 mrk.

283. Prinz Karl v. Preussen. Med. v. Loos. 1883 — AR.
284. Kronprinz Friedrich Wilhelm v. Preussen. Med. v. Drentwett. 1880 — Æ.
285. Sigmund Erzb. v. Salzburg. artis monetariae praemi — AR.
286. Moritz v. Bentheim. 12 gr. 1672 — AR.
287. Stade. 1510 kreuzgr. — AR.
288. Leopold v. Baden. 1561. Denkpf. — Æ.

Museum Dithmarscher Alterthümer in Meldorf (124/1898) 150 mrk.

289. Auswahl von 235 Bracteaten von Hamburg, Lübeck, Lüneburg, Mecklenburg, Holstein, Oldenburg, Lauenburg, Kiel, Stralsund, Wolgast aus dem Funde von (Deichhausen) Wesselburen, Baden, Bremen — 175 235 AR.

Frau Amtsgerichtsrath Müller in Beulwitz. (1223/99) 160 mrk.

290. 31 Bracteaten (königl. Gepräge v. Saalfeld; Jena; Weida) des Fundes von Arnsgereuth. — 31 AR.
291. 4 kleine thüringer Bracteaten. — 4 AR.
292. Hildesheim. kleine Bracteat mit dem Stiftsschild. — AR.
293. Halberstadt. 1519 Bracteat. — AR.
294. Eimbeck (?) Bracteat mit E. — AR.
295. 5 würzburger Denare — 5 AR.
296. 65 zu den Doubletten gelegte Bracteaten u. Denare. — 65 AR.

Museum schlesischer Alterthümer in Breslau. (568/99) 125 mrk.

297. Karl v. Münsterberg Öls. 3 kr. (23 st.) — 23 AR.
298. Heinrich Wenzel u. Karl Friedrich v. Münsterberg Öls. 3 kr. (14 st.) — 14 AR.
299. Sylvius Friedrich v. Münsterberg Öls. 15 kr. 1675; 6 kr. 1674 (3 st.) 3 kr. (5 st.) — 9 AR.
300. Christian Ulrich v. Württemberg Öls. 6 kr. 1679; 3 kr. 1701; 1 kr. (4 st.) — 6 AR.
301. Karl Friedrich v. Württemberg Öls. 6 kr. 1715; 3 kr. 1708. — 2 AR.
302. Friedrich v. Liegnitz Brieg. 3 gr. — AR.
303. Johann Christian u. Georg Rudolf v. Liegnitz Brieg. 3 kr. (12 st.) — 12 AR.
304. Johann Christian v. Liegnitz. 24 kr. 1622. — AR.
305. Georg Ludwig u. Christian v. Liegnitz Brieg. 3 kr. (4 st.) 1 kr. (11 st.) — 15 AR.
306. Ludwig v. Liegnitz Brieg Goldberg. 15 kr. 1663; 3 kr. (2 st.) — 2 AR.
307. Georg v. Liegnitz Brieg. 3 kr. (2 st.) — 2 AR.

308. Christian v. Liegnitz Brieg Wohlau. 3 kr. (7 st.) kr. (1 st.) ~~dreier 1670~~. — 8 M.
309. Liegnitz Brieg Wohlau. 6 kr. (3 st.) kr. (5 st.) — 8 M.
310. Georg Wilhelm v. Liegnitz Brieg Wohlau. 15 kr. (2 st.) 6 kr. (1 st.) 3 kr. (8 st.) — 11 M.
311. Ferdinand III v. Österreich. 3 kr. (2 st.) heller 1631. — 3 M.
312. Leopold I v. Österreich. 6 kr. (5 st.) 3 kr. (8 st.) 1 kr. (12 st.) ½ kr. (2 st.) dreier (12 st.) — 39 M.
313. Carl VI v. Österreich. 15 kr. (4 st.) 3 kr. (1 st.) — 5 M.
314. Maria Theresia. groschl. (2 st.) — 2 Æ.
315. Joseph II. groschl. 1781 — Æ.
316. Wallenstein. 3 kr. (17 st.) — 17 M.
317. Teschen. St. Nicolaus gr. — M.
318. Adam Wenzel v. Teschen. 3 gr; 3 kr. (6 st.) heller (1 st.) — 10 M.
319. Friedrich Wilhelm v. Teschen. 3 gr; 3 kr; kr; dreier. — 4 M.
320. Karl v. Troppau. 3 kr. (7 st.) — 7 M.
321. Johann Georg Mkgr. v. Brdbg. Jägerndorf. 3 kr. (2 st.) dreier. — 3 M.
322. Gabriel Bethlen v. Ratibor. 3 gr; 3 kr. — 2 M.
323. Friedrich Bischof v. Breslau. 6 kr. 1679. — M.
324. Franz Ludwig Bischof v. Breslau. 15 kr. 1693. — M.
325. Karl Bischof v. Brixen u. Breslau. 3 kr. (3 st.) — 3 M.

Kammerherr v. Schlichtling (515/99) 100 mrk.

326. 55 (schlesische, böhmische, märkische) Bracteaten. — 55 M.
327. Allendorn. Konrad. — M.
328. Würzburg. 2 den. — 2 M.
329. Preussen. Elisabeth. schill. 1760. — Æ.
330. Friedrich Wilhelm d. gr. Kurfürst. 1/24 th. 1671. 1674. — 2 M.
331. Liegnitz Brieg. Kaispf. — Æ.
332. Friedrich Bischof v. Breslau. 6 kr. 1680. kr. 1680. — 2 M.
333. Rostock. 1561. — M.
334. Wismar. 1/48 th. (2 st.) 1/96 th. — 3 M.
335. Georg v. Mecklenburg Strelitz. 1/48 th. 1859. — M.
336. Adolf Friedrich v. Mecklenburg Schwerin 1/48 th. 1703. — M.
337. Hamburg. 8 schill. (2 st.) 4 schill (2 st) 2 schill. 1 schill. — 6 M.
338. Bremen. 12 gr. 1860. — M.
339. Hannover 4 mgr. 1666. — M.
340. Hameln. 6 mgr. 1669. — M.
341. Johann Friedrich v. Celle. 2 mgr. 1673. — M.
342. Georg I v. Hannover. 1/6 th. 1860; 1 gr. 1858; ½ gr. 1858. — 3 M.
343. Karl I v. Braunschweig. 6 pf. 1736. 1742. — 2 M.
344. Wilhelm v. Braunschweig 1 gr. 1857. — M.
345. Oldenburg. 2½ gr. 1858; 1 gr. 1858; 1 gr. 1849. — 3 M.
346. Friedrich Wilhelm I v. Hessen. 1/6 th. 1852. — M.
347. Lippe. 2 mgr. 1672 — M.
348. Schaumburg Lippe. 1 gr. 1858; 4 pf. 1824. — 2 M.

349. Oran…
350. Wilhe…
351. Sachse…
352. Ernst …
353. Joseph…
354. Schwa…
355. Schwa…
356. Fran…
357. Würz…
358. Bayer…
359. Ötting…
360. Karl …
361. Karl …
362. Ansb…
363. Salz…
364. Karl…
365. Ferd…
366. Franz…
367. Leopo…
368. Anto…
369. Salz…
370. Lothr…
371. Mainz…
372. Karl…
373. Fried…
373a Musch…
374. Me…
375. Alze…
376. Stra…
377. Ham…
378. Alber…
379. Simo…
380. Hein…
381. Erich…
382. Hein…
383. Lübe…
384 Campe…
385. Hans…
386. Wolfg…
387. Christ…
388. Johan…
389. Julius…

| | | | |
|---|---|---|---|
| 8 R. | 349. | Oranien Nassau. 1/240 mark. 1766. | R. |
| 8 R. | 350. | Wilhelm v. Nassau 1/2 gulden 1839. | R. |
| 11 R. | 351. | Sachsen Weimar Eisenach. 1 gr. 1858; 1/2 gr. 1858. | 2 R. |
| 3 R. | 352. | Ernst v. Sachsen Coburg Gotha. 1/6 Th. 1852. | R. |
| 39 R. | 353. | Joseph v. Sachsen Altenburg. 5 ngr. 1842. | R. |
| 5 R. | 354. | Schwarzburg Rudolstadt. 6 kr. 1846. | R. |
| 2 E. | 355. | Schwarzburg Sondershausen. 1 gr. 1858; 1/2 gr. 1858. | 2 R. |
| E. | 356. | Frankfurt. 60 kr. 1762; albus 1671; 3 kr. 1856; kr. 1860. | 4 R. |
| 17 R. | 357. | Würzburg. Kiliansgr. (3 st.) | 3 R. |
| R. | 358. | Bayern. 3 kr. 1847; 1 kr. 1847; kr. 1624; gr. 1506. | 3 R. |
| 10 R. | 359. | Öttingen. 1677. | R. |
| 4 R. | 360. | Karl v. Württemberg. 6 kr. 1749. | R. |
| 7 R. | 361. | Karl Friedrich v. Baden. 1 kr. 1749. | R. |
| 3 R. | 362. | Ansbach. 4 kr. 1760. | R. |
| 2 R. | 363. | Salzburg. 20 kr. 1777; 1787. 3 kr. 1680. | 3 R. |
| R. | 364. | Karl Bisch. v. Olmütz. 3 kr. 1670 (2 st.) | 2 R. |
| R. | 365. | Ferdinand I v. Österreich. 20 kr. 1838; 10 kr. 1839; 5 kr. 1837; 3 kr. 1839 | 4 R. |
| 3 R. | 366. | Franz Joseph v. Österreich. 1/4 flor. 1859; 6 kr. 1849 | 2 R. |
| | 367. | Leopold I v. Österreich. 6 kr. 1674. | R. |
| | 368. | Anton v. Montfort 1 kr. 1726. | R. |
| 55 R. | 369. | Salz. 4 kr. 1747. 1759; 1/6 Th. 1715; | 3 R. |
| R. | 370. | Lothringen. Carl (2 bill.) Leopold. | 3 R. |
| 2 R. | 371. | Mainz. Hessen. Frankfurt. Pfalz. 2 kr. 1628. | R. |
| E. | 372. | Karl Friedrich v. Württemberg Ols. 15 kr. 1715. | R. |
| 2 R. | 373. | Friedrich Ulrich v. Braunschweig. 12 kr. 1620. | R. |
| E. | 373a. | Muschelzwang | Muscheln. |
| 2 R. | | A. Weyl in Berlin (1218/1899) | |
| R. | 374. | Metz. Triens | R. |
| 3 R. | 375. | Alzey. Bracteat. | R. |
| R. | 376. | Strassburg. Thaler o. J. | R. |
| R. | 377. | Hamburg. Thaler 1586. Viertelth. 1589. | 2 R. |
| 6 R. | 378. | Albert Georg Christof Wolfgang Ernst Bolko Johann Heinrich v. Stolberg. Thaler | R. |
| R. | 379. | Simon v. Lippe. Thaler 1601. | R. |
| R. | 380. | Heinrich d. Jüng. v. Braunschw. Thaler 1567. | R. |
| R. | 381. | Erich d. Jüng. v. Braunschw. Thaler 1583. | R. |
| R. | 382. | Heinrich Julius v. Braunschw. Thaler. 1595. 1602. halbth. 1594. 1598. 1600. 1603. viertelth. 1591. | 7 R. |
| 3 R. | 383. | Lübeck. Halbthaler 1591. | R. |
| 2 R. | 384. | Campen, Deventer, Zwolle. Halbthaler 1583. 1586. | 2 R. |
| R. | 385. | Mansfeld. Joh. Georg Peter Ernst Christof. halbthaler 1560 | R. |
| 3 R. | 386. | Wolfgang v. Braunschweig. Halbthaler 1592. | R. |
| R. | 387. | Christian. Joh Georg u. August v. Sachsen. Halbthaler 1594. Viertelthaler 1592. | 2 R. |
| R. | 388. | Johann u. Friedrich Wilhelm v. Sachsen. Halbthaler 1584. | R. |
| 2 R. | 389. | Julius v. Braunschweig. Viertelthaler 1589 | R. |

Auswahl aus einem westfälischen Fund.

| | | | |
|---|---|---|---|
| 390 | Johann Friedrich v. Sachsen. Viertelth. 1516. | Auswahl aus einem westfälischen Münzfunde | AR. |
| 391. | August v. Sachsen. Viertelth. 1572 | | AR. |
| 392. | Christian v. Sachsen. Viertelth. 1587 | | AR. |
| 393. | Christof v. Mansfeld. Viertelth. 1583 | | AR. |
| 394. | Ludwig v. Hessen. Viertelth. 1603. | | AR. |
| 395. | Rudolf II. Kaiser. Viertelth. 1596. | | AR. |
| 396. | Fried. Christ. v. Münster. 24 mgr. 1693. | | AR. |
| 397. | Franz Arnold v. Münster 1/12 th. 1715.1717 | | 2 AR. |
| 398. | Karl Bischof v. Osnabrück. 1/12 th. 1703 | | AR. |
| 399. | Osnabrück. 3 mgr. 1722. | | AR. |
| 400. | Carl Edzard v. Ostfriesland. 2 mgr. 1755 | | AR. |
| 401. | Anselm Franz Erzb. v. Mainz. 15 kr. 1690 | | AR. |
| 402. | Ernst Friedrich Karl v. Sachsen 2/3 th. 1758 | | AR. |
| 403. | Köln. 1/6 th. 1716. | | AR. |
| 404. | Ulrich Graf v. Monfort. guldenthaler 1569. | | AR. |
| 405. | Georg Graf v. Helfenstein. guldenthaler 1565 | | AR. |
| 406. | Max. Gandolf Erzb. v. Salzburg thaler 1677 contrem. 1681. | | AR. |
| 407. | Joh. Georg v. Sachsen 1621. kippergr. | | AR. |
| 408. | Christian v. Dänemark. Oldenburg. Schill. | | AR. |
| 409 | Kippergroschen mit Löwen. (2 st.) | | AR. |
| 410. | Lauenburg. kippergr. (2 st.) | | AR. |
| 411. | Bamberg. Ruprecht. Denar. | | AR. |
| 412. | Erzh. Rudolf u. Stephanie. 1881. | Medaillen von A. Scharff. | AR. |
| 413. | v. Dotzauer. 1874 | | Æ. |
| 414. | Rosegger. 1893 | | AR. |
| 415. | J. Wünsche. 1896 | | AR. |
| 416. | M. v. Cassian. 1877. | | Æ. |
| 417. | A. v. Pawlowski. Broncemed. v. Tautenhayn. 1880 | | Æ. |
| 418. | Bergwerkbolette | | Æ. |
| 419. | 2 zu den Doubletten gelegte M. | | Æ. AR. |

Von Hrn. Dr. Naue, München (1208/99). 5000 frs.

| | | |
|---|---|---|
| ✱420 | Goldstater des Demetrius Poliorcetes. | AV |

Von Hrn. L. & L. Hamburger, Frankfurt a/M (3775/98). 504 Mk. 90 Pf. 459 Mk + 10%

| | | | |
|---|---|---|---|
| 421 | Faustina iun. Rx ΥΠΕΡ ΝΙΚΗϹ ΤΩΝ ΚΥΡΙΩΝ ϹΕΒ (zu inc. Mesopotamiae gelegt). 8 Mk | no. 384 | AR |
| 422 | Brutus. Rx EID·MAR. 350 Mk | no. 288 | AR |
| 423 | Commodus. Rx PRINC IVVENT. | 18 Mk Auktion 26. X. 1898 no. 168 | Æ |
| 424 | " Rx PROVID·AVG Schiff | | Æ |
| 425 | Postumus. Rx HERCVLI MAGVSANO. 13 Mk | no. 435 | Bill. |
| 426 | Aurelianus. Rx MARS INVICTVS | 27 Mk. Auktion 12. V. 1897 no. 188 | Æ |
| 427 | " Rx PROVIDENT AVG | | Æ |
| 428 | " Rx VICTORIAE GOTHIC | | Æ |

429 Aurelianus (Brustb. l.). Rx IOVI CONSERVATORI } 21 Mk Auktion 12.V.1897 no. 189 Æ
430 " (Kopf l.). Rx VICTORIAE GOT... } Æ
431 Carausius (VIRTVS CARAVSI). Rx PROVID AVG 17 Mk " " no. 192 Æ
432 Severus II. Rx CONCORDIA MILITVM 5 Mk. no. 454 Æ

Von Hrn. Ad. Hess Nachf., Frankfurt a/M. (1212/99).

433 Kleinasiat. Silbermed. des Augustus. Rx S·P·R·/SIGNIS/RECEPTIS 40 Mk. AR
434 Plotina (sehr schönes Porträt) Rx Stehende Fides (schlecht u. etwas retouchirt) 50 Mk Æ

Von Hrn. Dr. Jacob Hirsch, München (2196/98)

435 Lysimachus, Tetradr. von vorzügl. Styl. 100 Mk AR
436 Ptolemaeus I Soter als Statthalter v. Alexander IV, Tetr. 40 Mk. AR
437 Athen, Tetr. mit ΔΗ/ΜΗ und ΙΕ/ΡΩ 24 Mk. AR
438 Plaetoria. Rx SORS 13 Mk. AR
439 Contorniat mit d. Kopf des Sallust } 465 Mk. Æ
440 " mit zwei Masken } Æ

Geschenk des Hrn. F. Seesselberg

441 Ptolemaeus, in Cypern geprägt Æ
442 Constantinus max. Rx Quadriga Æ

Geschenk des Hrn. A. Weyl

443 Ptolemaeus, in Cypern geprägt Æ

Von Hrn. Dr. Eug. Merzbacher, München (1213/99). 90 Mk.

444 Commodus. Rx HER CVL/RO MAN/AV GV Keule. AV

Von Hrn. Hambar, Berlin (1214/99)

445 Cebrenia 5 fr. Æ
446 Ephesus. Gordianus III Rx Artemis den Hirsch bewältigend 1 fr. Æ
447 Metropolis Ioniae. Mamaea. Rx ΕΠΙ ΣΤΡ ΑΘΗΝΑΓΟΡΟΥ Β cet. 10 fr. Æ
448 Euippe Cariae. Pius. Rx Füllhorn. 10 fr. Æ
449 Neapolis ~~Dionysiae (Carien)~~ Ioniae. Pius. Rx Stehender Apollo. 10 fr. Æ
450 Attalia Pamph. Kopf d. Poseidon. Rx Nike 3 fr. Æ
451 Ariassus Pisid. Domna. Rx Asklepius et Hygieia 15 fr. Æ
452 Hypaipa Lyd. Rx Idol 10 fr. Æ
453 Philadelphia Lyd. Caracalla Rx Spieltisch ΕΠ ΚΛ ΚΑΠΙΤΩΝΟϹ cet. 10 fr. Æ
454 Philadelphia et Laodicea. Caracalla. Rx Spieltisch 30 fr. Æ max.
455 Sebaste Phryg. Rx Sitzender Zeus 10 fr. Æ
456 Traianopolis Phryg. Gordianus III. Rx Stehender Zeus 20 fr. Æ

Von Kon. Landesingenieur Mladějowský, Prag (401/99). 360 mk.

| | | | | |
|---|---|---|---|---|
| 457 | Diospolis Maes. inf. | Gordianus III Rx Stehende Ceres | Æ | |
| 458 | Istrus " | Sept. Sev. Rx Reitender Lampit | Æ | |
| 459 | Marcianopolis " | Elagabalus Rx Gelagerter Flussgott | Æ | |
| 460 | " | Elagab. et Maesa Rx Athena | Æ | |
| 461 | Nicopolis ad Ist. " | Sept. Sev. Rx EVTY/XAC TOI/EKVPIOIC cet. 25 mk. | Æ | |
| 462 | " | " Rx Stehender Hermes | Æ | |
| 463 | " | " Rx Gelagerter Flussgott | Æ | |
| 464 | " | Caracalla. Rx Eros mit ~~umgedrehter~~ Fackel schlafend | Æ | |
| 465 | " | Macrinus. Rx Stehende Athena | Æ | |
| 466 | " | " Rx Jugendl. gelagerter Flussgott | Æ | |
| 467 | " | " Rx Jugendl. Flussgott zurückblickend | Æ | |
| 468 | " | Gordianus III Rx Stadtthor | Æ | |
| 469 | Tomis " | Maximinus Thr. Rx Stehende Hygieia | Æ | |
| 470 | Amadocus I v. Thracien | 40 mk. | Æ | |
| 471 | Apollonia Thraciae | Sept. Sev. Rx Apollo auf Greif 10 mk. | Æ | |
| 472 | Augusta Traiana " | Caracalla. Rx Dionysos | Æ | |
| 473 | Byzantium " | Diadumenianus Rx Nike 10 mk. | Æ | |
| 474 | Deultum " | Philippus sen. Rx Stehende Nemesis Ceres | Æ | |
| 475 | " " | " Rx Sitzende Ceres | Æ | |
| 476 | Hadrianopolis " | Faustina iun. Rx Stehende Vesta | Æ | |
| 477 | " " | Caracalla. Rx Stehende Demeter | Æ | |
| 478 | " | Gordianus III Rx Nemesis | Æ | |
| 479 | " | " Rx Demeter im Schlangenwagen | Æ | |
| 480 | Odessus " | Gordianus III Rx Mars | Æ | |
| 481 | " " | " Rx Stehender Herakles | Æ | |
| 482 | Pautalia " | Faustina iun. Rx Dionysos auf Panther 10 mk. | Æ | |
| 483 | Perinthus " | Octavia Rx Horaidol 30 mk. | Æ | |
| 484 | Philippopolis " | Julia Paula. Rx Apollo 15 mk. | Æ | |
| 485 | Serdica " | Caracalla. Rx Sitzender Asclepius | Æ | |
| 486 | " | " Rx Kaiser u. Stadtgöttin 15 mk. | Æ | |
| 487 | Perinthus Galatiae. | Geta. Rx Sitzende Athena | Æ | |
| 488 | Blaundus Phrygiae. | Herakleskopf r. Rx Stehende Ceres | Æ | |
| 489 | Agrippina iunior | Rx Carpentum (schlecht erhalten) 40 mk. | Æ | |

Von Kon. A. Weyl, Berlin (1215/99). 869 mk. 32 Pf.

| | | | | |
|---|---|---|---|---|
| 490 | Panticapaeum. | Artemisb. r. Rx Greifen der Hirsch r. 70 mk. | AR | |
| 491 | " | Apollok. r. Rx Köcher u. Bogen | Æ | |
| 492 | Phanagoria. | Artemisb. r. Rx ruhender Hirsch | Æ | |
| 493 | Aegina. | Sept. Sev. Rx Hermes kriophoros? 40 frs. | Æ | |
| 494 | Corinth. | Domitianus Rx Opheltes 50 frs. | Æ | |
| 495 | " | Sept. Sev. Rx Aphrodite zwischen den 2 Kolpoi 20 frs. | Æ | |
| 496 | Cydonia Cretae. | Athenak. AIOSH. Rx Eule auf amphora etc. (Tetradr.) 300 mk. | AR | |

| | | | |
|---|---|---|---|
| 497 | Siphnus Apollok. Rx Fliegender Adler | 125 fr. | AR |
| 498 | Sinope Rx mit dem Namen: ϡϡϤϤϪ (Abdssn) (= Abd-Sisin) | 10 mk. | AR |
| 499 | Hadrianopolis Bithyn. Caracalla Rx ΑΔΡΙΑ.ΑΡΧ ΠΟΤΕΙΤΟ | | Æ |
| 500 | Nikomedia " Sev. Alexander Rx Sitz. Jüngling mit Schlangenstab | | Æ |
| 501 | Mallus Cilic. Herakleskr. r. Rx ΜΑΛ Satrapenkopf r. | 190 mk. | AR |
| 502 | Ancyra, Tectosages (Galat.) Rx ΣΕΒΑΣΤΗ/ΝΩΝ/ΤΕΚΤΟΣΑ/ΓΩΝ | | Æ |
| 503 | Seleucia Cilicica. Treb. Gallus Rx Reiter r. | | Æ |
| 504 | Judaea. 1/2 Shekel des Simon Maccabaeus vom Jahr 4 | 20 mk. | Æ |
| 505 | Persia, Theilstück eines Dareikos 0,75 gr. | 28 mk. in Persien gef. | AV |
| 506 | " Königskopf r. Rx Quadratum inc. 0,155 gr. | | AV |
| 507 | Julia Titi Rx Sitzende Vesta | | AR |
| 508 | Domitianus Rx VICTORIA AVGVSTI Victoria bekränzt ein vexillum | | Æ |
| 509 | Hadrianus Rx COS IIII sitz. Salus (mit Gold plattirtes Silber oder Eisen) | | AV platt. |
| 510 | " Rx Mauretania mit zwei Speeren | | Æ |
| 511 | M. Aurelius Rx RELIG. AVG cet. | | Æ |
| 512 | L. Verus Rx Sitzende Fortuna | | Æ |
| 513 | Gallienus Rx AETERNITAS AVG Steh. Saturn | | Æ |
| 514 | " Rx PAX FVNDATA | | Æ |
| 515 | " Rx PIETAS AVG, im Abschn. VIIC. | | Æ |
| 516 | Claudius Goth. Rx SALVS AVG steh. Isis | | Æ |
| 517 | Galerius Maximianus Rx IOVI ET HERCVLI CONS CAES | | Æ |
| 518 | Aelia Eudoxia Rx GLORIA ROMANORVM die Kaiserin v. v. sitzend | | Æ |
| 519 | Tiberius Constantinus Rx mit ANNO 911 | | Æ |
| 520 | Isaacius II Angelus | | Æ |

Von Hrn. Gno Dattari, Cairo (1216/99).

| | | | |
|---|---|---|---|
| 521 | Commodus. Kopf r. mit Löwenfell. Rx HERCVLI ROMANO AVGV | 25 fr. | Æ |
| 522 | Aurelianus. Rx ORIENS AVG | 1 fr. | Æ |
| 523 | Diocletianus. Rx GENIO POPVLI ROMANI | 2 fr. | Æ |
| 524 | Maximianus Herc. Rx CONSERVATOR AFRICAE SVAE | 25 fr. | Æ |
| 525 | DIVO MAXIMIANO PATRI MAXENTIVS AVG Rx AETERNA MEMORIA | 4 fr. | Æ |
| 526 | Constantius Chlor. Rx SALVIS AVGG ET CAESS AVCTA KART | 1 fr. | Æ |
| 527 | Severus. Rx GENIO AVGG ET CAESARVM NN | 4 fr. | Æ |
| 528 | " Rx HERCVLI VICTORI | 8 fr. | Æ |
| 529 | " Rx PERPETVITAS AVGG | 4 fr. | Æ |
| 530 | Maximinus Daza. Rx VIRTVS AVGG ET CAESS NN | 1.50 fr. | Æ |
| 531 | Maxentius. Rx VICTORIA AVGN, auf dem Schilde VOT/AA/MVL/X | 20 fr. | Æ |
| 532 | Romulus Rx AETERNAE MEMORIAE | 20 fr. | Æ |
| 533 | " " | 20 fr. | Æ |
| 534 | " " | 30 fr. | Æ |
| 535 | Licinius sen. Rx GENIO POPVLI ROMANI | 2 fr. | Æ |
| 536 | " Rx IOVI CONSERVATORI | 2 fr. | Æ |
| 537 | " Rx VIRTVTI EXERCITVS | 12 fr. | Æ |

| | | | |
|---|---|---|---|
| 538 | Constantinus I. Rx VIRTVS AVGG ET CAESS NN | 1 fr. | Æ |
| 539 | " Rx TRBP CONS IIII PP PROCONSVL | 35 fr. | Æ |
| 540 | " Rx ADVENTVS AVG N | 5 fr. | Æ |
| 541 | " Rx HERCVLI VICTORI | 4 fr. | Æ |
| 542 | " Rx IOVI CONSERVATORI Juppiter mit Blitz | 0,40 fr. | Æ |
| 543 | " Rx " Juppiter mit Globus | 10 fr. | Æ |
| 544 | " Rx IOVI CONSERVATORI CAESS | 15 fr. | Æ |
| 545 | " Rx MARTI CONSERVATORI | 4 fr. | Æ |
| 546 | " Rx SPES REIPVBL | 15 fr. | Æ |
| 547 | Crispus Rx CLARITAS REIPVBLICAE | 2 fr. | Æ |
| 548 | Constantinus iun. Rx CLARITAS REIPVB | 1 fr. | Æ |
| 549 | Constantius II Rx CONSTAN/TIVS/NOBCAES/SMRQ | 2 fr. | Æ |
| 550 | Aelia Zenonis Rx [illegible] im Kranz | 30 fr. | Æ |
| 551 | Leontius Rx Kreuz im Felde (unedirt) | 100 fr. | Æ |

Von Hrn. Arthur Sambon, Paris (1217/99)

| | | | |
|---|---|---|---|
| 552 | Calatia, triens | 145 fr. | Æ |
| 553 | Alifae. Rx ΛΥΙΔΗΛ Stier mit menschl. Antlitz l. | 120 fr. | AR subaer. |
| 554 | Neapolis Campaniae. Weibl. Kopf r. Rx der gew. Typus l. | 110 fr. | AR |
| 555 | Rhegium. Apollok. l. Rx ΡΗΓΙ ΝΩΝ Löwenk. v.v. | 67 fr. | AR |

Von Hrn. Rollin & Feuardant, Paris
aus d. Auction Hoffmann

Quelle des Preise: Handexpl. Bibl. Künker

| | | | |
|---|---|---|---|
| 556 | Augustus Rx TVRPILIANVS·III·VIR Leier n. 1260. 425 fr. | | AV |
| 557 | DIVA POPPAEA Aug Aedicula mit sitz. Fig. Rx DIVA CLAVD NER F Rundtempel vorläufig bei Corinth n. 1347 | 78 fr. | Æ |
| 558 | Commodus Rx Commodus(?) r. sitzend, vor ihm Castor mit Pferd n. 1637 | 70 fr. | Æ Med. |
| 559 | Sept. Severus Rx COS/III/LVD/SAEC/FEC n. 1698 | 29 fr. | Æ |
| 560 | " Rx SAECVLARIA SACRA n. 1700 | 21 fr. | Æ |
| 561 | Julia Domna Rx VESTA MATER Vestalinnenopfer n. 1709 | 106 fr. | Æ Med. |
| 562 | Otacilia Sev. Rx AEQVITAS AVG n. 1856 | 16 fr. | AR |
| 563 | " Rx PMTRP IIII COS II PP n. 1857 | | AR |
| 564 | Constantinus I Rx RESTITVTORI LIBERTATIS n. 2104 235 fr | | AV |
| 565 | Fausta n. f. Rx Stern im Kranz n. 2126 | 82 fr. | Æ |
| 566 | Crispus Rx VOTA PVBLICA Anubis n. 2130 | 22 fr. | Æ |
| 567 | Nepotianus Rx GLORIA ROMANORVM n. 2154 | 130 fr. | Æ |
| 568 | DEO SARAPIDI Sarapisbüste r. Rx VOTA PVBLICA n. 2166 | 42 fr. | Æ |

Von Hrn. Chr. Giel, St. Petersburg (1211/99). 450 mk.

| | | |
|---|---|---|
| 569 | Gorgippia. ~~Dionysosk.~~ Apollok. Rx Dreifuss und Thyrsus | Æ |
| 570 | Ebenso, mit anderem Monogramm | Æ |
| 571 | Phanagoria. Dionysosk. Rx ΦΑΝΑ/ΓΟΡΙ/ΤΩΝ, Traube, Kranz, monogr. | AR |
| 572 | " ~~Dionysosk.~~ Apollok. Rx Thyrsus, Stadtname | AR |
| 573 | Ebenso, mit Monogramm. | AR |

| | | |
|---|---|---|
| 574 | Phanagoria. ~~Dionysosk.~~ Apollo. Rx Dreifuss u. Thyrsus, Monogr. | Æ |
| 575 | Ebenso, mit 2 Monogrammen | Æ |
| 576 | Phanagoria (eher Amisus). Dionysosk. Rx Goryt mit Köcher, Monogr. | Æ |
| 577 | Ebenso, mit anderen Monogrammen | Æ |
| 578 | | Æ |
| 579 | | Æ |
| 580 | Sauromates II Rx MH im Kranz | Æ |
| 581 | Ebenso, mit abweichender Vs. | Æ |
| 582 | Sauromates II Rx Stadtthor | Æ |
| 583 | Cotys II Rx MH im Kranz | Æ |
| 584 | Eupator Rx Tempel | Æ |
| 585 | Panticapaeum. Dionysosk. Rx ΠΑΝΤΙ/ΚΑΠΑΙ/ΤΩΝ Traube, Kranz, Monogr. | AR |
| 586 | " Apollok. Rx Dreifuss u. Thyrsus, Monogr. l. | Æ |
| 587 | " Ebenso mit Monogr. r. | Æ |
| 588 | " Ebenso mit 2 Monogr. (beide überprägt) | Æ |
| 589 | " | Æ |
| 590 | " Apollok. Rx Gorytos | Æ |
| 591 | " Ebenso, mit anders gestelltem Buchst. | Æ |

Von Frau Prof. P. v. Sallet, Berlin. 1000 M.
(aus der Samml. Paur-v. Sallet)

| | | | |
|---|---|---|---|
| 592 | Aenus. Hermesk. v. v. Rx AINION Bock r., Beiz. Krug | Tetr. | AR |
| 593 | " Hermesk. r. Rx AINI " " Hermesidol mit Mütze etc. | " | AR zu Dubl. |
| 594 | " " " " " Hermesidol ohne Mütze etc. | " | AR |
| 595 | Thasos 1/4 Drachme | | AR |
| 596 | Acanthus, Tetr. mit AKANΘION | | AR |
| 597 | Amphipolis, Tetr., auf der Rx A links | | AR |
| 598 | " " " A rechts | | AR |

Geschenk d. H. Geh. Ober. Reg. Rath Müller.

| | | |
|---|---|---|
| 599. | Wilhelm II. Bronzemedaille auf die Einweihung der Wittenberger Schlosskirche. | Æ |

Von Herrn Dattari in Kairo (1216/99. Frcs 47.50)

| | | |
|---|---|---|
| 600. | Osmane Murâd II. Edrine. J. 848. | AR |
| 601. | " " " J. 865. | Æ |
| 602. | " " Amasia. J. 865. | AR |
| 603. | " " Nuwar. J. 875. | AR |
| 604. | " Selîm I. Serez. J. 918. | AR |
| 605. | " Murad III. Kostantinije. J. 988. | Æ |
| 607. | " Muḥammed III. Brûsa. J. 1003. | AR |
| 608. | " " Edrîne. J. 1003. | 2 AR |
| 609. | Sudan. Chalife 'Abd-allah. Omdurmân. J. 1309. 20 Piaster. | AR |
| 610. | " " " " J. 1310. " | AR |

611. Sudan. Chalife Abd-allah. Omdurmân. J. 1310. 10 Piaster — Æ
612. " " " " J. 1312. 20 Piaster — 3 Æ
613. " " " " J. 1315. " — Æ

Von Herrn A. Weyl in Berlin. (1218/99. 87 Mk.)

614. China. Kiang-nan. 7 Mace u. 2 Candareens. 3sprachig — Æ
615. " Pei Yang Arsenal. 23. Reg.-Jahr von Kwang Hsü. 3sprachig. — Æ
616. " 1 Dollar. 1898. 3sprachig — Æ
617. ~~Tâi~~ Kwang Hsü. Tao Ho. — Æ
618. Japan. Moderne Prägung. 1 Yen. — Æ
619. " " " 20 Sen. — Æ
620. " " " 10 Sen. — Æ
621. 2 kleine kahnförmige Bronze-Barren aus Hinterindien (Laos) — 2 Æ
622. Osmane Abd-el-Medjid. Kostantinije. 4 Reg.-Jahr — Æ
623. Persien. Schah Husain I. Isfahân. J. 1132. Medaillon — Æ
624. Hulaguide Uldjaitu. Hamadân. — Æ
625. Persische Lokalprägung aus Hamadân. 1239. Löwe u. Pferd — Æ
626. Muwahhidische Blankette aus ... (?) — Æ
627. Samanide Mansûr ibn Nûh. Ferghâna. J. 357 — Æ
628. Hulaguide Anuschirwân. 12 Varianten — Æ

12 Æ

Geschenk des Reichskanzleramts (durch Vermittlung des Kultusministeriums.

629. Bronzemedaille auf die Eröffnung des Nordostseekanals. — Æ.

Geschenk d. Herrn Professor Verworn in Jena.

630. Bracteat mit Helm (henrich 2) — R.
631. Löwenpfennig (Lehmker fund) — R.

Geschenk des Herrn A. Weyl.

632. Präsentzeichen der ecclesia pelicensis. (Bilay) — Æ.

Geschenk des Kaiserl. Oberstkämmereramts in Wien.

633. Franz Joseph I. Bronzemed. v. Taulenhayn auf das Regierungsjubilaeum. — Æ.

Geschenk des Freiherrn v. Gersdorff.

634. Bronzemedaille auf Martha Freifrau v. Gersdorff geb. Nitsche (Suchodolski. Dürrich. Lauer) — Æ.

N. N.

635. Johann Friedrich v. Brdbg. 3 kreuzer. (21 st.) — 21 R.
636. " " 2 kreuzer. — R.
637. " " 4 kreuzer. — R.
638. " " 1 kreuzer (6 st.) — 6 R.
639. Georg Friedrich v. Brdbg. 2 kreuzer. — R.

Auswahl aus einem fränk. Fund.

640. Medc
641. Med.
642. Medc
643. Meda
644. Guss
645. König
646. Bujic
647. Zijar
648. "
649. Scha
650. Kert
651. Ak-
652. Firm
653.
654.
655.
656.
657.
658.
659.
660.
661.
662.
663. Hula
664.
665.
666.
667.
668.
669.
670.
671. Gold
672.
673. Ohrr
674. Persi

Kgl. Münzdirektion. Berlin. (1944/99. Mk. 1,58.)

640. Medaille auf den Herrn Unterstaatssekretär Rud. Meinecke, Exc. Æ

Von Herrn H. Ostermann. Berlin. (1859/99. Mk. 2,50.)

641. Medaille auf den Herrn Wirkl. Geh. Oberregierungsrat Dr. Wehrenpfennig Æ.

Von Herrn Hambar. Berlin. (1692/99. Mk. 60.)

642. Medaille (einseitig) auf Ursel Mayer Æ.

Von Herrn A. Weyl in Berlin. (Mk. 1000.)

643. Medaille auf den abbasidischen Chalifen el-Muktadir billah (Mk. 500) ÆR

644. Gussstück mit 7 Zinnmünzen aus Singgora (Malakka) (Mk. 15) Zinn

645. König von Malwa Maḥmûd Schah Chilǧî (Mk. 25) ÆR

646. Buyide Aḍud-eddaula. Ǧennâbâ. J. 356 ÆR

647. Zijaride Wâschemgîr. Asterâbâd. J. 363 ÆR

648. " " El-Ǧurǧân. J. 364 ÆR

649. Schaibanide Burhân Sultân. Arzenǧân. ÆR

650. Kerts von Herât. Herât. ÆR

651. Aḳ-Koǧunli. Rustem. 4ÆR

652. Timuride Timûr. Samarḳand. J. 783 ÆR

653. " Schah Roch. Kermân. J. 828 ÆR

654. " " " J. 832 ÆR

655. " " Schîrâz J. 829 ÆR

656. " " Asterâbâd. J. 831 ÆR

657. " " Lâhiǧân J. 832 ÆR

658. " " Chwârizm. J. 836 ÆR

659. " " Yezd. J. 828 ÆR

660. " " " J. 835 ÆR

661. " " " J. 841 ÆR

662. " " Sulṭânije. J. 848 ÆR

663. Hulaguide Hulagu. Baghdâd. J. 659. 666 5ÆR

664. " Abagha. Ort? Jahr? Rf. 3 Löwen im Dreieck Æ

665. " " " " Rf. Doppeladler Æ

666. " Uldschaitu. Arzenǧân. J. 710. ÆR

667. " Abû Saʿîd. Baiburt. J. 725 ÆR

668. " " Kaschanmünze. J. 725 ÆR

669. " Sulaimân. Nachǧuwân. J. 74? Übaprägg. ÆR

670. " Anûschirwân. Ort? Jahr? ÆR

671. Goldene Horde. Muḥammed Bûlâḳ. Ordû. J. 773 ÆR

672. " " Tuḳtâmish. Ohne Ort. J. 794 ÆR

673. Osmane Muḥammed II. Shemâchî Æ

674. Persische Lokalprägungen aus Urûmî 4Æ

| | | |
|---|---|---|
| 675. | Persische Lokalprägungen Shemâchû. 2 Fische | Æ |
| 676. | " " Sâûğ Bûlagh. | Æ |
| 677. | Karabagh. Muzaffar ibn Muhammed u. el-Muktafî Pul u. ½ Pul | 2 Æ |
| 678. | " " " " u. el-Mustanğid. Pul u. ½ Pul | 2 Æ |
| 679. | Zijaride Washmegîr. Sârije. J. 363 | 3 AR |
| ~~680.~~ | (Fortsetzung von Nr. 681 ab!) | |

Spar- u. Creditverein an der Unterweser. (2335/1899) 275 mrk.

| | | |
|---|---|---|
| 680. | 17 Halbbracteaten aus dem Funde von Weddewarden (Lothar v. Braunschw. Goslar, Halb. Quedl. vrgl. Ztschr. f. Num. XXII.) | 17 AR. |

A. Weyl in Berlin.

(Fortsetzung von Nr. 679)

| | | |
|---|---|---|
| 681. | Dortmund. ¼ thaler 1634. | AR. |
| 682. | Otto v. Kitberg. Nachprägung der prager Pfennige. 2 St. | 2 AR. |
| 683. | Westfalen. Ferdinand v. Baiern. Schüsselpf. | AR. |
| 684. | Holstein. Friedrich II. Schüsselpf. ~~1625~~ | AR. |
| 685. | Schaumburg. Schüsselpf. 1625 | AR. |
| 686. | Kaufbeuren. Schüsselpf. | AR. |
| 687. | Lobsenz. Sigismund III Schüsselpf. | AR. |
| 688. | Brandenburg. Schüsselpf. (Albr. Ach.) | AR. |
| 689. | Marsberg. Dreier. 1609. | AR. |
| 690. | unbest. Schüsselpf. | AR. |
| 691. | Friedrich Wilhelm d. gr. Kurfürst. 2 gr. (50 St.) | AR. |
| 692. | " " gr. (48 St.) | 50 AR. |
| 693. | Friedrich III Kurfürst v. Brdbg. 2 gr. (157 St.) | 48 AR. |
| 694. | Kursachsen. 2 gr. 1691. 92. 93. (12 St.) | 157 AR. |
| 695. | Jülich Berg. gr. 1592. | 12 AR. |
| 696. | Liegnitz 15 Kreuzer 1664. | AR. |
| 697. | Bisth. Hildesheim. 1661. | AR. |
| 698. | Hamburg. Schilling. 163 | AR. |
| 699. | Erfurt. groschen 1622 (2 St.) | 2 AR. |
| 700. | Magdeburg gr. 1673. 1682. | 2 AR. |
| 701. | Schaumburg-Lippe. gr. 1600. 1602. (4 St.) | 4 AR. |

Geschenk des Herrn Direktor Voss.

| | | |
|---|---|---|
| 702. | Napoleon. 10 cent. 1856. (Hieb durch den Hals 1870) | Æ. |

Juli 1899

Überwiesen von Sr. Excellenz dem Herrn Cultusminister (2570/99).

| | | |
|---|---|---|
| 703. | Medaille auf die Einweihung der Gnadenkirche in Berlin. Vf. Kaiser Wilhelm II. u. Kaiserin Aug. Vict. | AR |
| 704. | " " " " " " " " " Vf. Kaiserin Auguste Victoria | AR |
| 705. | " " " " " Kaiser-Wilhelm-Gedächtniskirche. Vf. Kaiser Wilhelm I. | AR |
| 706. | " " " " " " " " Vf. K. Wilhelm II. u. K. Aug. Vict. | AR |
| 707. | " " " " " Kaiser-Friedrich-Gedächtniskirche. Vf. Kaiser Friedrich III. | AR |
| 708. | " " " " " " " Vf. K. Wilhelm II. u. K. Aug. Vict. | AR |

Geschenk des Herrn Landwirts Ad. Schultz in Neuthal bei Orlitzko.

709. Zwei Bruchstücke muhammedanischer Dirhems: Samaniden: Penğhîr u. Enderâba Mansûr b. Nuh [3] x 3 Ahmad [29] 9 — 2 AR

Geschenk d. Hrn. Oberbürgermeisters von Cassel

710 Denkmünze auf den Gesangswettstreit in Cassel: Vs. Brustb. Kaiser Wilhelms II r., Rx Jüngling mit Leier, Inschrift. — AR

Geschenk d. Hrn. Dr. Alf. Brückner

711 Alexandria Troas: Maximus. Rx Apollo r. — Æ

712 Skepsis: Caracalla. Rx Scamander l. liegend. — Æ

713 Gordianus III. Rx PIETAS AVGG — AR subärat

Geschenk des Hrn. van Vleuten

714 Septimius Severus Æ I, antike Fälschung: eiserner Kern mit Bronze plattirt. Rx ... /TEMPOR steh. Figur — Æ subferr.

Geschenk des Hrn. A. Weyl

715 Gefälschter Alexandriner der Titiana (moderner Stempel)

Geschenk des Herrn Prof. Dr. Moritz in Kairo.

716. Chalife 'Abd-allah im Sûdân. 20 Piasterstücke — 4 Æ

717. " " " 5 " " — 7 Æ

718. " " " 2 " " — 3 Æ

719. " " " 1 " — Æ

Überwiesen von Sr. Maj. dem Kaiser und Könige. (2950/99)

720. Medaille auf die XI. Versammlung der Land- u. Forstwirthe in Kiel. 1847 — Æ

Geschenk des Hrn. Director Wiegand

721 Ephesus: Beamte ΠΡΩΤΟΣ — AR

722 " Biene Rx Hirsch — Æ

723 " Macrinus Rx Nike am Palmbaum auf Schild schreibend — Æ

724 Magnesia: ΑΥΛΑΙΤΗΣ Apollo. Rx ΛΕΥΚΟΦΡΥΝΗ Idol — Æ

725 " Sev. Alexander Rx 2 Adler — Æ

726 " L. Verus Rx Diana idol. — Æ

727 Metropolis Ioniae. Domitia Rx Dionysus — Æ

728 Milet: Kopf l. Rx Löwe r. — AR

729 " Caligula Rx Synkletoskopf — Æ

730 Alabanda Cariae. Tiberius? Rx Livia? — Æ

731 Iasus " Rx IA Knabe am Delphin, darunter Köcher — Æ

732 Nisyrus ins. " Bärtiger Kopf r. Rx Delphin r./darunter Dreizack — Æ

N. N.

733. Hildesheim. Dreier 1622 — AR

734. Mainz. Obl — ÆR.
735. Lippe. Simon. 1598. Dreier. — ÆR
736. Frankfurt. Pfennige — 2ÆR

Geschenk des Herrn Sigfr. Sahlo in Berlin.

737. Medaille auf die Einweihung des Nationaltheaters in Christiania. 1899. — ÆR

Geschenk
d. Medaillenfabrik C.A. Begeer, kgl. Hoflieferanten zu Utrecht.

738. Wilhelm III König d. Niederlande. 2 br. Gerbemedaillen. 1890. — 2ÆE.
739. Emma Königin Regentin d. Niederlande. 1 br. Plaquette. 1898. — ÆE.
740. Wilhelmine Königin d. Niederlande. 6 br. Medaillen u. 1 Plaquette. — 7ÆE.
741. Emma u. Wilhelmine, Königinnen d. Niederlande. 1 br. Medaille 1898. — ÆE.
742. Adolf Erbherzog v. Luxemburg. 1 br. Med. auf d. Thronbesteigung 1890. — ÆE.
743. Prinz v. Wied. 1 br. Med. auf die silberne Hochzeit 1896. — ÆE.
744. C. H. Backer. Justizpräsident. 1 br. Med. 1892. — ÆE.
745. Prof. Asser. 1 br. Med. 1893. — ÆE.
746. Dr. W. Julius, Dir. d. höhern Bürgerschule in Gouda. 1 br. Med. 1890. — ÆE.
747. 8 br. Schützenmedaillen. — 8ÆE.
748. Hundeausstellungen zu Utrecht, s'Gravenhagen, Amsterdam. 4 br. Med. — 4ÆE.
749. Orchideenklub. 1 br. Med. — ÆE.
750. Verein Ornithophilia. 1 br. Med. — ÆE.
751. Nordniederländ. Musikvereine. (A Capella Chor. Daniel de Lange.) — ÆE.
752. Sportverein Haag. 1 br. Med. — ÆE.
753. Bäckereiausstellung in Dortrecht. 1896. 1 br. Med. — ÆE.
754. Ausstellung v. fabrikschutzvorrichtungen 1890. 1 br. Med. — ÆE.
755. Wohlthätigkeitsverein zu Amsterdam 1896. 1 br. Med. — ÆE.
756. Fischereiausstellung zu Scheveningen 1892. 1 br. Med. — ÆE.
757. Lebensversicherung zu Utrecht. 1 br. Med. — ÆE.
758. Kunst- u. freundschaftsverein zu Rotterdam. 1 br. Med. — ÆE.
759. Verein Limburgia. 1 br. Med. — ÆE.
760. Fremdenverkehrsvereine zu Haarlem u. Nymwegen. 2 br. Med. u. 1 Plaquette. — 3ÆE.
761. Utrecht: Börse, Universität, Besuch Maximilians 1896. 2 br. Med. u. 1 Plaquette. — 3ÆE.
762. Polytechnische Schule zu Delft. 1 br. Med. — ÆE.
763. br. Med. Journalisten b. d. Huldigungsfeier d. Regierungsantritts d. K. Wilh. 1898. — ÆE.
764. Segelverein Hollandia zu Oudshoorn. 1 br. Med. — ÆE.
765. Antwerpen. 14 geburtstag d. K. Wilhelmine 1894. 1 br. Med. — ÆE.
766. Dampfschiffahrtgesellschaft „Nederland" 1895. 1 br. Med. — ÆE.
767. Dordrecht. — ÆE.

Überwiesen vom Cabinet Ihrer Maj. d. Kaiserin u. Königin.

768. Wilhelm II. Plaquette auf die Einweihung d. Erlöserkirche zu Jerusalem. — ÆE.

## N. N.

| | | |
|---|---|---|
| 769. | Fraustadt. 2 hell. | 2 AR. |
| ~~770.~~ | ~~Mainz. Erzb. Peter. Denar~~ | AR. |
| ~~771.~~ | ~~Lippe. 1598. Dreier~~ | AR. |
| 770. | Philipp I v. Braunschw. heller | AR. |
| 771. | Braunau. Ludwig IX v. Bayern | AR. |
| 772. | Schwarzburg. 1602. heller | AR. |
| 773. | Friedrich v. Schleswig. heller. | AR. |
| 774. | Kilberg. heller. | AR. |
| 775. | Unbest. Schüsselheller | AR. |

7/10. 99. Geschenk des Herrn Apotheker Perini in Rovereto.

| | | |
|---|---|---|
| 776. | Sebast. Ziani Doge v. Venedig. 2 Silberpf. | 2 AR. |
| 777. | Aur. Malipiero Doge v. Venedig. 2 Silberpf. | 2 AR. |
| 778. | Enrico Dandalo Doge v. Venedig. Silberpf. | AR. |
| 779. | Verona Silberpf. | AR. |

## N. N.

| | | | |
|---|---|---|---|
| 780. | Wladislaus v. Böhmen. 1 Denar | Auswahl aus dem Funde von | AR. |
| 781. | 2 fränkische Denare | Tremles o. Strmilov in Böhmen | 2 AR. |
| 782. | 68 passau-regensburger Denare | d. Vermittl. d. H. Ing. Cervinka in Prossnitz in Mähren | 68 AR. |

Geschenk d. Herrn A. Weyl.

| | | |
|---|---|---|
| 783. | Johann Friedrich u. Moritz v. Sachsen 1544. gr. contrem. | AR. |
| 784. | Friedrich III v. Brandenburg. 1/12 th. 1619 (!) | AR. |
| 785. | Karl VI v. Frankreich. obol. | Æ. |

Überwiesen vom Cultusministerium.

| | | |
|---|---|---|
| 786. | Hochzeitsmedaille von H. Dürrich. | Æ. |

Geschenk der Frau Prof. Menadier.

| | | |
|---|---|---|
| 787. | Wilhelm I u. Augusta v. Preussen. Bronzemedaille auf die Coblenzer Rheinbrücke 1864. | Æ. |

Geschenk des Herrn Wardein ~~Dr.~~ Brinkmann.

| | | |
|---|---|---|
| 788. | Medaille auf d. Münzdirektor Conrad. | Æ. |

Geschenk der Stadt London.

| | | |
|---|---|---|
| 789. | Medaille auf das 60 jährige Reg. jubiläum d. Königin Victoria v. England. | Æ. |

Geschenk des Herrn Hofgraveur Otto in Berlin.

| | | |
|---|---|---|
| 790. | Kaiserin Augusta. bronzemed. der Hygieneausstellung. (Portr. modellirt nach Kopf.) | Æ. |

Geschenk der Hrn. Landgerichtsrath Kirsch

791 M. Aurelius R DEGERMANIS Waffen — Æ I

Geschenk d. Herrn A. Weyl in Berlin.

792. Frankreich. 1899: 10. 5. 2. 1 centime. — 4 Æ.

Geschenk d. Herrn Dr. Dressel.

793. Carl Felix v. Sardinien. 5 l. 1830 — AR.
794. Schweiz. 5 c. 1897. — Æ
795. Ungarn. 20 heller 1893. — Æ.

Geschenk d. Herrn Graf J. Tyszkiewicz in Wojnowo.

796 Medaille auf Michael Graf Tyszkiewicz. — 1 Æ. 1 AR.

4. Jan. 1900.

Geschenk des Herrn Ball, Münzhändler in Berlin.

797. Jahrhundertmed. mit dem Porträt des H. Ball. Aluminium; Bronzemed. — 2 Æ.

Geschenk des Herrn Dr. Kegling.

798. Anton Graf v. Montfort. 1690. 60 kr. — AR.

Geschenk der Hrn. Dr. Paul Friese

799 Thasos, die gewöhnl. Tetradrachme, mit Δ auf der Rs. — AR

Geschenk d. Herrn Dr. E. Bahrfeldt.

800. Silberne Medaille auf EB. zur Vollendung des 50sten Jahres am 1/1. 1900. — AR.

Geschenk d. Herrn Meili in Zürich

801. Bronzemedaille von H. Frei in Basel auf P. Alvarez Cabral. zu Basilien gelegt — Æ.

Überwiesen vom Staatsarchiv zu Marburg.

802. Eiserner Siegelstempel mit Holzgriff. commissaire des états généraux à Bordeaux. — Æ.

Herr Jung in Trebbin (60 mrk)

803. Willebrand Erzb. v. Magdeburg. 12 2/2 bract. — 13 AR.
804. Erzb. magd. bracteaten. 15 7/2 st. — 22 AR.
805. Moritz pf. 18 5/2 st. — 29 AR.
806. markgr. brandenb. bract 4. st — 4 AR.

} Auswahl aus dem Funde von Trebbin.

Herr Kolle in Gr. Käschen (25 mrk)

807 friedr. Wilhelm d. gr. Kurf. 2 gr. (6 st.) — 6 AR.
808 " 1/12 th. (3 st.) — 3 AR
809 " 1/24 th. (14 st.) — 14 AR.
810. friedr. Aug. v. Sachsen 1/12 th. (3 st.) — 3 AR.
811. " 1/24 th. (31 st.) — 31 AR.

812. Rud. Aug. u. Ant. Ulr. v. Braunschw. 1/12 Th. — R.
ÆI 813. Joh. Georg v. Mansfeld. 1/24 Th. — R.
814. Einbeck. 1/24 Th. — R.
815. Magdeburg. 1/24 Th. — R.
4Æ. 816. Ernst v. Schaumburg-Pinneberg. 1/24 Th. — R.
817. Adolf v. Holstein Gottorp. 1/24 Th. — 2R.
818. Hildesheim. 1/24 Th. — R.

R.
Æ
Æ.

Von Hrn. Hambar, Berlin - Paris.

819 Mytilene: Apollokopf r. Rf Stierkopf 1 fr. — Æ
820 Samos: Kalber Stier l. Rf Kalber Stier l., darüber Schrift 15 fr. — AR
821 Amyzon Cariae: Artemiskopf r. Rf Hirsch r. 20 fr. — Æ
822 Harpasa „: Zeuskopf r. Rf Artemis r. 8 fr. — Æ
1Æ. 1R. 823 Taba „: Athenakopf r. Rf Nike r. (ein Stück abgebrochen) 10 fr. — AR
824 Trallen Lydiae: Zeuskopf r. Rf Adler, darüber Palme 5 fr. — Æ
2Æ. 825 Tyana Cappad.: Hadrianus Rf Stehende Athena 8 fr. — Æ

Von Hrn. Ratto in Genua

R. 826 Populonia, ~~quadrans~~ triens Athenak. r. Rf Eule v. v., unten AHVVIVI 40 fr. — Æ
827 „ Hermeskopf r. Rf Zwei Kerykeia 40 fr. — Æ
828 inc. Etruriae: Hermeskopf l., darüber A Rf glatt 30 fr. — AR
R 829 „ Polyps Rf glatt 115 fr. — AR
830 „ Jugendl. Kopf r., darüber IIA Rf glatt 35 fr. — AR
831 Rom, trien mit dem Minervakopf rechtshin 30 fr. — Æ
R.

Von Hrn. Wiedemann in Smyrna. 200 frs.

832 Priene. Athenakopf r. Rf Amphore (ANAΞIΛAΣ) — AR
Æ.

Von Hrn. D. Sklianopoulos, Smyrna

833 Skepsis Troad. Dionysosbüste r. Rf Reiter r. 10 fr. — Æ
Æ. 834 Alinda Cariae: Nero Rf Keule und Sorgt 15 fr. — Æ
835 Antiochia „ Commodus Rf Flussgott l. 15 fr. — Æ
836 Hydrela „ Caracalla Rf Apollo 20 fr. — Æ
13R. 837 Mastaura Lydiae: Gordianus III Rf Dionysos 20 fr. — Æ
12R. 838 Bendos vetus Phrygiae: Hadrianus Rf Men 40 fr. — Æ
2R. 839 Laodicea Phryg. Zeuskopf r. Rf Altar mit Adlerkopfputz 10 fr. — Æ
4R. 840 „ M. Aurelius Rf Zeus Aetos 15 fr. — Æ
841 Ptolemais Pamphyliae: Ptolemäerkopf r. Rf Athena 20 fr. — Æ
842 Antiochia Piridiae: Annia Faustina Rf Adler 30 fr. — Æ
6R. 843 Palaeopolis „ Athenakopf bärtig r. Rf Dionysos 30 fr. — Æ
3R
14R.
3R.
31R.

Von Hrn. Dr. Jacob Hirsch, München

844 Nicopolis ad Istr. Macrinus Rx Ares 8 fr. Æ
845 Tomis Moes. inf.: Tranquillina Rx Nike 6 fr. Æ
846 Pautalia Thrac. Caracalla Rx Tyche 5 fr. Æ
847 Philippopolis " Elagabalus Rx Artemiskopf r. 15 fr. Æ
848 Amphipolis Maced.: Verus Rx Cybele (?) l. sitzend 10 fr. Æ
849 Macedonia: Alexanderk. r. Rx Löwe darüber Keule 8 fr. Æ
850 Aenianes Thess. Athenak. r. Rx Schleuderer 6 fr. Æ
851 ~~Elatea~~ Phocis Apollokopf r. Rx Stierkopf 3 fr. Æ
852 Delphi Phoc. Hadrianus Rx ΠΥ|ΘΙΑ im Kranz 30 fr. Æ
853 Megara Megar. Apollok. r. Rx Herakles 50 fr. Æ
854 " Sept. Sev. Rx Zeus niceph. l. sitz. 20 fr. Æ
855 " Geta Rx Hecate 12 fr. Æ
856 (Kaphyae Ach. Bund:) Zeus stehend Rx Demeter 40 fr. Æ
857 Corinth: Gaius und Lucius Caess. 10 fr. Æ
858 " Pius Rx Hermes im Tempel 8 fr. Æ
859 " Verus Rx Sitzende Nymphe 10 fr. Æ
860 Sicyon Nero (Zeus Eleutherios) Rx Apollo r. mit Tänie 25 fr. Æ
861 Zakynth Sept. Sev. Rx Pan mit Knaben 12 fr. Æ
862 Argos Athenakopf Rx Concordia 3 fr. Æ
863 " Domna Rx Spieltisch 25 fr. Æ
864 Thyrea, vielmehr Argos: Wolfskopf r. Rx A 2 fr. Æ
865 " " " Rx Säule (?) 2 fr. Æ
866 Troezen Argolid. Sept. Sev. Rx Brunnen 120 fr. Æ
867 Heraea Athenak. r. Rx H Windhund als Beiz. 15 fr. Æ
868 Megalopolis Arc. Sept. Sev. Rx Zeus v. v. sitzend 80 fr. Æ
869 Creta in genere: Hadrian Rx Cybele l. sitzend 1 fr. Æ
870 Aptera Cretae Herakopf r. Rx 3 Fackeln 4 fr. Æ
871 Andros Dionysosk. r. Rx Gefäss 3 fr. Æ
872 Paros mit Gegenstempel von Melos 5 fr. Æ
873 Chios ACCAPIA TPIA 4 fr. Æ
874 Eusebia (Caesarea Cappad.) Tychek r. Rx Palmzweig 5 fr. Æ
875 ~~Incertus~~ Cnosus Cretae Claudius u. Messalina 5 fr. Æ

Von Hrn. Giannino Dattari in Cairo

876 Inc. Thrac.-Maced.: Kuh r., unter ihr Kalb. Rx quadr. inc. 15 frs. AR
877 " " " 15 frs. AR
878 Corinth: Pegasus l. springend. Rx quadr. inc. 50 frs. AR
879 " " " 30 frs. AR
880 " Ähnlich, mit geperlter Bodenlinie. Rx quadr. inc. 50 frs. AR
881 Phocaea oder Teos?: Greif l. sitz., 1 Tatze erhoben. " 15 frs. AR
882 " Ebenso, mit einem Meisselhieb. 10 frs. AR
883 Chios?: Sphinx l. sitz., davor Rosette Rx quadr. inc. 20 frs. AR

Fund von Sakha (Aegypten) (24 Münzen 1250 frs.)

IGCH 1639

| | | | | | |
|---|---|---|---|---|---|
| 884 | Chios?: | Sphinx l. sitz., 1 Tatze erhoben. Rf quadr. inc. | 15 fr. | | AR |
| 885 | Idyma, Carien: | Kopf einer Nania v.v. Rf Feigenblatt | 100 fr. | | AR |
| 886 | Ialysus, Rhod.: | Kalber gefl. Eber l. Rf Adlerkopf l. | 70 fr. | | AR |
| 887 | Cyrene: | Ammonkopf r. Rf Silphiumstaude | 400 fr. | | AR |
| 888 | Cyrenaica: | Stern von 6 Silphiumkörnern, mit Widderkopf. Rf quadr. inc. | 20 fr. | | AR |
| 889 | " | Stern von 4 Silphiumkörn., mit 2 Fischen. Rf Vertiefter Δ | 20 fr. | | AR |
| 890 | " | Stern von 5 " , undeutl. Beizeichen. Rf quadr. inc. | 15 fr. | | AR |
| 891 | " | Silphiumfrucht. Rf Stierkopf v.v. | 10 fr. | | AR |
| 892 | Uebertimmt (Thoraca): | Weibl. Kopf l. mit Haube. Rf quadr. inc. | 5 fr. | | AR |
| 893 | " | Pferd l. Rf quadr. inc. | 65 fr. | | AR |
| 894 | " | Kalber Pferd r. springend. Rf quadr. inc. | 70 fr. | | AR |
| 895 | " | Ziegenbock r. aufstehend. Rf " | 15 fr. | | AR |
| 896 | " | Vogel r. fliegend. Rf " | 60 fr. | | AR |
| 897 | " | Vier Fische nach entgegengesetzt. Richtungen. Rf quadr. inc. | 50 fr. | | AR |
| 898 | " | Biene l. im Profil. Rf quadr. inc. | 30 fr. | | AR |
| 899 | " | Kalbe Löwin r. mit δ auf d. Schultern. Rf quadr. inc. | 100 fr. | | AR |
| 900 | Coela (Thess. Thrac.): | Marmor Rf prora | 2 fr. | | Æ |
| 901 | Corinth: | Caracalla Rf Sol in Quadriga r. | 2 fr. | | Æ |
| 902 | Sicyon: | Domna Rf Nike | 10 fr. | | Æ |
| 903 | Aegira Achaiae: | Geta Rf Asclepios | 10 fr. | | Æ |
| 904 | Pellene " : | Severus Rf Tyche | 15 fr. | | Æ |
| 905 | " | Severus Rf Dionysos | 10 fr. | | Æ |
| 906 | " | Caracalla Rf Apollo | 10 fr. | | Æ |
| 907 | Colone Messen. | Geta? Rf Stier | 5 fr. | | Æ |
| 908 | Cyparissia " | Domna Rf Athena | 8 fr. | | Æ |
| 909 | " | Caracalla Rf Weibl. Fig. mit Füllh. | 10 fr. | | Æ |
| 910 | Thuria " | Severus Rf Athena | 6 fr. | | Æ |
| 911 | " | Severus Rf Zeus | 5 fr. | | Æ |
| 912 | " | Domna Rf Apollo | 8 fr. | | Æ |
| 913 | Boeae Lacon. | Caracalla Rf Geh. Frau mit Füllh. u. Schale | 16 fr. | | Æ |
| 914 | Gythium " | Domna Rf Aphrodite | 10 fr. | | Æ |
| 915 | " | Domna Rf Asclepios | 3 fr. | | Æ |
| 916 | " | Geta Rf Herakles | 10 fr. | | Æ |
| 917 | " | Plautilla Rf Hygieia | 8 fr. | | Æ |
| 918 | Las " | Caracalla Rf Asclepios | 20 fr. | | Æ |
| 919 | Cleitor Arcad. | Severus Rf Reiter | 20 fr. | | Æ |
| 920 | Mantinea " | Geta Rf Asclepios | 15 fr. | | Æ |
| 921 | Kynaitha " | Caracalla Rf Marktplatz | 10 fr. | | Æ |
| 922 | Orchomenos " | Severus Rf Asclepios | 10 fr. | | Æ |
| 923 | Phigalia " | Domna Rf " | 4 fr. | | Æ |
| 924 | Prophis " | Severus Rf Pan | 15 fr. | | Æ |
| 925 | Magnesia Ionia: | Gordianus III Rf ferculum | 5 fr. | | Æ |
| 926 | Milet " | Severus & Carac. Rf Apollo etc. | 50 fr. | | Æ |

Fund von Sparta (Aegypten)

IGCH 1639

927 Kalicarnassus Cariae: Severus Rx Zeus Axraios 5 fr. Æ
928 Perga Pamphyl.: Severus Rx Artemis 5 fr. Æ
929 Side " Caracalla? Rx Athena 15 fr. Æ
930 Soli-Pompeiopolis Cilic.: Cn. Pompeius Rx Statthyche 40 fr. Æ
931 Tarsus Cilic.: Caracalla Rx Asiat. Gott auf Löwe 20 fr. Æ
932 " Gordianus III Rx Ihes 5 fr. Æ
933 Gaza Iudaeae: Gordianus III Rx Kaiser u. Nike 20 fr. Æ

Geschenk des Hrn. Giannino d'Attari in Cairo

934 Zwei mit münzärztlichen Stempeln versehene Bleistücke aus einem Funde altgriechischer Münzen. 2 Pl.

Geschenk des Herrn Grafen J. Tyszkiewicz auf Lang Goslin.

935. Einseitige Bronzemedaille auf Gr. J. Tyszkiewicz u. seine Mutter Maria geb. Prinz Radziwill Æ.

Überwiesen von dem Museum für Völkerkunde. (3355/99.)

936. 16 Kupfermünzen von der Insel Mafia bei Sansibar 16 Æ.

Geschenk d. Archivs u. d. Bibliothek d. Stadt Wien (Dr. Glossy)

937. Bronzemedaille auf Ludwig Lobmeyr. Æ.

Geschenk d. Herrn Bildhauer Kowarzik in Frankfurt a/Main.

938. Bronzemedaille auf den Maler Hans Thoma. Æ.

N.N.

939. Sattelusi auf Lesbos. 6 Kupfermünzen. 6 Æ.
940. Johanniter auf Rhodus. unbest. Æ.

N.N.

941. fränkischer Denar d. 14. Jahrh. (aus dem Thurmknopf d. Kirche zu Dornstedt im Mansfelder Seekreise) R.
942 Constantinus iun. Rx Providentiae Augg. Cartell Æ

Wiener medicinisches Doctorencollegium.

943. Silb. Med. auf das 500 jähr. bestehen d. Ges. von Paulik. R.

Geschenk des Herrn James Simon in Berlin.

944. Medaille: Georg der Bärtige von Sachsen R

# 1900.

## Sammlung griechischer Münzen des Herrn Imhoof-Blumer in Winterthur.

1. Die Sammlung bestand aus 22041 Münzen, 292 Gold u. Elektron, 7019 Silber u. Potin, 14728 Kupfer u. Bronze, 2 Blei. Vgl. Jahrb. der Kgl. Preuss. Kunstsamml. 1900 S. LX f.

Bei Einordnung derselben wurden 5516 Dubletten ausgeschieden, welche zu drei verschiedenen Malen an Hess' Nachfolger, Frankfurt a. M., en bloc veräussert wurden, nämlich 1312 Stück im Jahre 1902, 1651 Stück im Jahre 1906, 2553 Stück im Jahre 1907 (mit letzterer Folge zugleich wurde eine Partie Dubletten, die sich bei Einordnung der im Jahre 1906 erworbenen Sammlung Löbbecke (vgl. Acc. 1/1906) ergaben, 125 Stück an Zahl, mitabgegeben, sodass die Gesamtzahl der Abteilung III 2678 betrug). Zusammen wurden also gelegentlich Einordnung der Sammlung Imhoof 5516 Stück ausgeschieden, sodass der Gesamtzuwachs 16525 Stück betrug.

Von Herrn R. Marschall, Medailleur in Wien. (5 Kr. 20,–)

2. Plaquette: Friedr. Kenner. Æ

Von Herrn Cubasch in Wien. (5 Kr. 12,50.)

3. Medaille von A. Scharff: Paul Kruger, Präsident von Transvaal Æ

Von Herrn R. Ball in Berlin. (M. 28,–)

4. Medaille: Martin Kirschner, Oberbürgermeister von Berlin Æ
5. " : Robert Zelle, " " " " " Æ
6. " : Eugen Richter, Parlamentarier Æ
7. " : Berthold von Hötz, 1. Vorsitzender des Bundes der Landwirte Æ
8. Contremarkierter Gulden Joh. Ernst v. Sachsen. 1678 Æ

Von Herrn O. Bing in Düsseldorf. (M. 20,–)

9. Gerichts-Siegel von Malboro Æ

Von Herrn Amtsgerichtsrat Dirsch in Düsseldorf. (M. 60,–)

10. Denar. Engelbert von Köln. Schmallenberg. Æ

Von Herrn Hess Nachf. in Frankfurt a. M. (M. 390,–)

11. Medaille von J. C. Chaplain: Ernest Meissonier Æ

12. Medaille von J.-C. Chaplain: Henri d'Orléans Duc d'Aumale Æ
13. " " " : Barthelémy St. Hilaire Æ

Durch ~~Von~~ Dr. H. Rützel in Berlin. (M. 9,40.)

14. Denar von Metz Ar
15. Dirhem. Abû Dâûd Muḥammed. Enderâba. J. 2[illegible] d. H. Ar
16. 20 Diasterstücke des Chalifen Abd-allah im Sudân 3Æ

Von Herrn Geh. Regierungsrat Dr. Bode in Berlin. (M. 200,–)

17. Medaille: Mathias, König von Ungarn Pl.

Von Herrn Rosenberg in Frankfurt a. M. (M. 122,40.)

18. Medaille von A. Scharff: Goethe Ar
19. " " : Prof. Dr. Leopold von Pittel Æ
20. " " : Dr. Raimund Grübl, Bürgermeister von Wien Ar
~~21. " " : Karl Klein, Bischof von Limburg~~ (Irrtümlich eingetragen.) ~~Æ~~
22. " " : Franz von Lauer Ar
23. Medaille: Kronprinz Friedrich Wilhelm. Auf den Besuch in Bamberg 1852 Ar
24. " : Kaiserin Augusta. Gartenbau-Ausstellung zu Cöln. 1875 Ar

Von Herrn Rosenberg in Hannover. (M. 327,20.)

25. ½ Thaler von Lübeck. 1624. Ar
26. ½ Thaler von Hildesheim. 1624. Ar

Von Herrn C. G. Thieme in Leipzig. (390,50.)

27. Medaille: Louise Sophie Prinzessin Friedrich Leopold von Preußen 1897. Ar
28. Medaille: Erbgroßherzog Friedrich August von Oldenburg. 1876. Ar
29. Medaille: König Friedr. Wilh. III. Elberfeld. 1828. Ar
30. Medaille: Erbgroßherzogin Elisabeth von Oldenburg. 1879. Æ
31. Brakteat des Markgrafen Konrad d. Gr. von Meißen Ar
32. ¼ Thaler von Nordhausen Ar
33. Brakteat aus der Niederlausitz

Von Herrn Vitalini in Rom. (M. 250,–)

34. Dukat des Gegenpabstes Clemens VII. Av

Von Herrn Wippo in Münster. (M. 30,–)

35. Dukat des Johann Ernst VIII. von Sachsen Av

Von der Medaillen-Prägeanstalt Ostermann, ehemals Loos, in Berlin (M. 91,50.)

36. Medaille auf die Vollendung des Reichstagsbaues. Porträts der drei ersten deutschen Kaiser Æ
37. Medaille für das „Rote Kreuz": Porträt der Kaiserin Augusta Æ
38. Medaille auf die silb. Hochzeit des Kronpr. Friedr. Wilh. u. der Kronpr. Victoria. Mit den Porträts des K. Wilhelm I. u. der Kaiserin Augusta Æ

39. Medaille mit dem Porträt der Kaiserin Augusta Æ
40. Medaille: Königin Elisabeth von Preußen Æ
41. Medaille auf die intern. Fischerei-Ausstellung 1880. Porträt des Kronpr. Friedr. Wilh. Æ
42. Medaille auf das 3 Kaiserjahr 1888. Porträts der 3 Kaiser Æ
43. Medaille mit den Porträts des Kronpr. Friedr. Wilh. u. der Kronpr. Victoria Æ
44. Medaille mit dem Porträt des Kronpr. Wilhelm Æ
45. Medaille mit dem Porträt Kaiser Wilhelm I. Æ
46. Medaille der Schützengilde Landsberg a.W.. Porträt Kaiser Wilhelm I. Æ
47. Medaille des Dresdener Geflügel-Züchter-Vereins. Porträt der Prinz. Mathilde von Sachsen Æ
48. Medaille auf die Eröffnung des Nord-Ostsee-Kanals 1895 Æ
49. Prämienmedaille für Pferdezucht v. Uhlenau, cf. 235/36 Æ
50. Prämienmedaille für Gartenbau Æ
51. Prämienmedaille für Ackerbau, Viehzucht etc. Æ
52. Prämienmedaille für Viehzucht Æ
53. Prämienmedaille für Geflügel- u. Singvögelzucht Æ
54. 4 verschiedene unbestimmte Prämienmedaillen 4Æ

Von Herrn Jules Florange in Paris. (Frs. 412,–)

55. Französischer Siegelstempel: S. Ecclesiae de Castricensoriae Æ
56. Siegelstempel des Konrad von Rikenbach Æ
57. 1/4 Thaler Franz II. von Lothringen Ar
58. Denar Karl d. Kahlen Ar

Von Herrn Holmberg in Stockholm. (schw. Kr. 55,45.)

59. Medaille: Königin Luise Ulrike von Schweden. 1762. Ar
60. " " " " " 1764. 44 Ar
61. " Adolf Friedr. und Luise Ulrike von Schweden. 1744. Ar
62. " Königin Luise Ulrike von Schweden. 1782. Sterbemedaille. Ar

Von Herrn Seligmann in Frankfurt a.M. (M. 645,–)

63. Medaille: Kurfürst Max Josef von Bayern u. seine Gemahlin Maria Anna Ar
64. Dukat des Gr. Kurfürsten für Preußen. 1646. (M. 50,–) AV
65. Reckheimer Goldgulden des Hermann v. Lynden o.J. (M. 350,–) AV
66. Merowinger Triens von Metz (M. 250,–) AV
67. Kippergroschen von Bentheim. Adolf I. Ar

Von Hrn. Arthur Sambon in Paris Aus Auktionskatalog 11.12. Dez. 1899.

68 Neapolit. Camp., Ddr.: Weibl. Kopf r. Rf Stier mit menschl. Antlitz l, i.A. Polyp no. 50 35 frs. Ar
69 Messana: Weibl. Kopf l. Rf Zweigespann r. stehend, i.A. A 62 frs. no. 193 Æ
70 Probus, Rf SOLI INVICTO Viergespann l. (doppelt geprägt, oder dicker Schrötl.) 15 frs. no. 651 Æ
71 Quinar mit den Köpfen Diocletian (Vs.) und Maximians (Rs.) 41 frs. no. 656 Æ
72 Constantinus iun. Rf SAECVLI FELICITAS Gipper, darüber AVG im Kranz 9 frs. no. 675 Æ

Von Hrn. L. & L. Hamburger in Frankfurt a/M. (mk. 93)

73 Olbia: Athenakopf r. Rf Eule — Æ
74 M. Aurelius: Rf IMP VI COS III Roma l. sitzend } 18 mk. — Æ I
75 Nigrinianus: Rf CONSECRATIO Adler 75 mk. — Æ

Von Hrn. Ad. Hess Nachfolger in Frankfurt a/M. (mk. 40)

76 Pomponia: Rf C POMPONI Adler mit Kranz, VI und Schlange (?) — AR

Von K. Serrure in Paris.

77. l'union patriotique du Rhone — Med. v. Pagny (Rivet) — Æ.
78. chrysanthemum. } ausstell. Med. v. Erdmann. Rivet — Æ.
79. kühe mit hirtin. — Æ.
80. Japanesin Chrysanthem. pflückend. } ausstell. Med. v. Rivet — Æ.
81. Gärtner oculirend. — Æ.
82. Schnellläufer } preis med. v. Rivet — Æ.
83. Schulkinder (Toulouse) — Æ.
84. Adolf v. Luxemburg. — med. v. Rivet — Æ.
85. St. Georg u. Schiff. } med. v. Rivet — Æ.
86. Lyon. hygiene ausstellung. — Æ.
87. Dachhaus v. Levallois. Serret — Æ.
88. Lyon. rep. franc. — med. v. Bottee — Æ.
89. Gärtnerinnen. — plakette v. Dan. Dupuis — Æ.
90. musik. } Medaillen v. Rivet — AR.
91. Mutter mit kind — AR.
92. betende Nonne — AR.
93. D. heil. Antonius — AR.
94. Mädchenkopf – musikinstr. (5 verschd.) — 5 AR.
95. patria non immemor. — med. v. Koty. — AR.
96. siegelstempel des Siechenhauses in Strassburg. — Æ.
97. merowingertriens. CLOTE FIT. — N.
98. Toul. sterling. — AR.
99. Cambray. 2 Kn. 2 steil. 1 grosch. 4 billon. — 9 AR.
100. Amiens. Philipp v. Elsass. 2 den. — 2 AR.
101. falkenberg. denar. — AR.
102. Bethune. 2 denare — 2 AR.
103. Tournay. Lambert. denar. — AR.
104. Heinrich I v. Brabant. 2 den. — 2 AR.
105. Lenham. denar — AR.
106. Tirlemont. denar. — AR.
107. Maestricht. denar. — AR.
108. Johann v. Brabant u. Ludwig v. flandern. Löwengr. (125 fr.) — AR.
109. Ludwig v. flandern. Gentergr. (75 fr.) — AR.
110. Ludwig d. Male v. flandern. halbgr. (25 fr.) — AR.

belgische u. Mzn

franz. Med.

| | | | |
|---|---|---|---|
| | 111. | Philipp d. Schöne v. flandern. Minderjährigk. Löwengr. | AR. |
| Æ | 112. | Philipp d. Schöne v. flandern. bison. | AR. |
| Æ I | 113. | Genter Aufstand. 1583. ¼ th. | AR. |
| Æ | 114. | flandern. Philipp III v. Sp. | AR. |
| · | 115. | Wilhelm I v. Hennegau. 3 groschen | 3 AR. |
| 40) | 116. | Wilhelm II v. Hennegau. 2 groschen | 2 AR. |
| AR | 117. | Johann II v. Hennegau. 2 groschen. | 2 AR. |
| | 118. | Margaretha II v. Hennegau. plaque | AR. |
| | 119. | Hennegau. Albert adlergroschen | AR. |
| Æ. | 120. | Hennegau. Philipp III v. Spanien. | AR. |
| Æ. | 121. | Vincourt. Johann v. Luxemb. kromst. u. ½ kromst | 2 AR. |
| Æ. | 122. | Vincourt. Gui v. St. Pol. turnosgr. (30 fr.) | AR. |
| Æ. | 123. | Antwerpen. Johann II. sterling | AR. |
| Æ. | 124. | Hasten. Johann III | AR. |
| Æ. | 125. | Johanna v. Brab. u. Philipp d. G. | AR. |
| Æ. | 126. | Löwen. Anton v. Burg. | AR. |
| Æ. | 127. | Brüssel. Johann IV. Dreilander. | AR. |
| Æ. | 128. | Brabant. Philipp v. St. Pol. kromst. | AR. |
| Æ. | 129. | Brabant. Philipp d. Schöne. denar | AR. |
| Æ. | 130. | Maestricht. sol. 1577. | AR. |
| Æ. | 131. | Brabant. Albert u. Isabella. turnosgr. | AR. |
| Æ. | 132. | Brabant. Maria Theresia. 1765. | AR. |
| AR. | 133. | Tournay. Albert u. Isabella. | AR. |
| AR. | 134. | Johann I v. Namur. sterling. turnosgr. | 2 AR. |
| AR. | 135. | Herstal. Johann v. Löwen. löwengr. (30 fr.) sterling. | AR. |
| AR. | 136. | Heinrich VII v. Luxemburg. sterling. | AR. |
| 5 AR. | 137. | Johann v. Luxemburg. sterling | AR. |
| AR. | 138. | Lüttich. Johann v. Horn. groschen | AR. |
| Æ. | 139. | Münsterbilsen. denar. | AR. |
| N. | 140. | falkenburg. Philipp d. G. v. Burgund. (30 fr.) | AR. |
| AR. | 141. | Vincourt. Gui IV v. Luxemburg. franc à pied. (90 fr.) | N. |
| 9 ½ AR. | 142. | Cypern. Amaury. löwengr. (200 fr.) | AR. |
| 2 AR. | 143. | Seraing. G. v. Limburg. sterling. | AR. |
| AR. | 144. | Damvillers. (Johann v. Böhmen) sterling. | AR. |
| 2 AR. | 145. | Heinrich v. Orange, Longwy, Neufchatel. | AR. |
| AR. | 146. | Arlon. Johann v. flandern. sterling. | AR. |
| 2 AR. | 147. | Wilhelm v. Namur. sterling | AR. |
| AR. | 148. | sterling. | AR. |
| AR. | | | |
| AR. | | | |
| AR. | | | |
| AR. | | | |
| AR. | | | |

Belgische Mittelaltermünzen

Herr A. Weyl.

| | | | |
|---|---|---|---|
| AR. | 149. | Brandenburg. 2 gr. Berlin. 1679–1703 (67 st.) | 67 AR. |
| AR. | 150. | " " Magdeburg. 1685–1703 (45 st.) | 45 AR. |
| AR. | 151. | " " Cleve. 1691–1693. (3 st.) | 3 AR. |

| | | | |
|---|---|---|---|
| 152. | Brandenburg. 2 ggr. Minden. 1683–1693. (3 St.) | | 3 Thlr. |
| 153. | " Gr. Berlin 1667–1683 (20 St.) | | 20 Thlr. |
| 154. | " " Cosmen 1669–1674 (8 St.) | | 8 Thlr. |
| 155. | " " Halberstadt 1653–1679 (16 St.) | | 16 Thlr. |
| 156. | " 6 pf. 4 pf. 3 pf. Berlin. 1682–1700 (124 St.) | | 124 Thlr. |
| 157. | " 6 pf. Stargard. 1690. 1694 (22 St.) | | 22 Thlr. |
| 158. | " 6 pf. Magdeburg. 1688. 1691. (139 St.) | | 139 Thlr. |
| 159. | " 6 pf. 3 pf. Minden 1690. 93. 95. (132 St.) | | 132 Thlr. |
| 160. | " 4 pf. 3 pf. Stargard 1690. 92 (5 St.) | | 5 Thlr. |
| 161. | Bisthum Verden. 1/24 Thl. (7 St.) | | 7 Thlr. |
| 162. | August d. v. Lauenburg. 1/24 Thl. (2 St.) | | 2 Thlr. |
| 163. | Abdei Quedlinburg 1/24 Thl. (4 St.) | | 4 Thlr. |
| 164. | Johann v. Ostfriesland 1/24 Thl. (4 St.) | | 4 Thlr. |
| 165. | Schwarzburg 1/24 Thl. (5 St.) | | 5 Thlr. |
| 166. | Joran 3 kr. | | Thlr. |
| 167. | Corvey. 1/24 Thl. (4 St.) | | 4 Thlr. |
| 168. | Stadt Magdeburg 1/24 Thl. (7 St.) | | 7 Thlr. |
| 169. | Stadt Magdeburg. Doppelschilling | | Thlr. |
| 170. | Christian Wilhelm v. Magdeb. 1/24 Thl. | | Thlr. |
| 171. | Nordhausen 1/24 Thl. (2 St.) | | 2 Thlr. |
| 172. | Nordheim 1/24 Thl. (4 St.) | | 4 Thlr. |
| 173. | Hameln 1/24 Thl. (5 St.) | Auswahl aus dem | 5 Thlr. |
| 174. | Goslar 1/24 Thl. (2 St.) | Kippermünzfunde | 2 Thlr. |
| 175. | Einbeck 1/24 Thl. (2 St.) | von Müllrose (130 mark.) | 2 Thlr. |
| 176. | Simon v. Lippe. 1/24 Thl (3 St.) | | 3 Thlr. |
| 177. | Bisth. Paderborn 1/24 Thl. | | Thlr. |
| 178. | Adolf v. Tecklenburg 1/24 Thl (2 St.) | | 2 Thlr |
| 179. | Worms. 1614 Doppelbatzen | | Thlr. |
| 180. | Barby. 1/24 Thl. | | Thlr. |
| 181. | Anhalt. 1/24 Thl. (32 St.) 3 kr. (2 St.) | | 32 Thlr. |
| 182. | Wolberg. 1/24 Thl (6 St.) | | 6 Thlr. |
| 183. | Joh. Georg v. Sachsen 1/24 Thl. | | Thlr. |
| 184. | Wilhelm v. Harburg. 1/24 Thl (2 St.) | | 2 Thlr. |
| 185. | Christian v. Minden. 1/24 Thl. | | Thlr. |
| 186. | Friedrich Ulrich v. Braunschweig. 1/24 Thl. | | Thlr. |
| 187. | Braunschweig Lüneburg 1/24 Thl (84 St.) 12 kr. (3 St.) | | 87 Thlr. |
| 188. | August v. Braunschweig 1/24 Thl. (4 St.) | | 4 Thlr. |
| 189. | Heine Ferdinand v. Hildesheim. 1/24 Thl (2 St.) | | 2 Thlr. |
| 190. | Babenburg. | | Thlr. |

Raessler u. Co. Berlin (375 M.)

| | | | |
|---|---|---|---|
| 191 | Preussen. Drittelthaler Berlin 1770–1774 (11 St.) | | 11 Thlr |
| 192 | " " Breslau 1767–1778 (33 St.) | | 33 Thlr |

| | | | |
|---|---|---|---|
| 3 5 M. | 193 | Preussen. Drittelthaler Königsberg 1773-1775 (5 St.) | 5 R |
| 20 M. | 194 | " Sechstelthaler 1765, 1776, 1777 | 3 R |
| 8 M. | 195 | " Drittelthaler Berlin 1787-1793 (10 St.) | 10 R |
| 16 M. | 196 | " " Breslau 1788-1797 (4 St.) | 4 R |
| 124 57 M. 22 | 197 | " " Königsberg 1789-1797 (18 St.) | 18 R |
| 16 M. 134 | 198 | " Sechstelthaler Berlin 1796, 1797 (11 St.) | 11 R |
| 12 M. | 199 | " " Königsberg 1797 (3 St.) | 3 R |
| 132 M. | 200 | " Drittelthaler Berlin 1800-1802 (11 St.) | 11 R |
| 5 M. | 201 | " Sechstelthaler Berlin 1798-1827 (93 St.) | 93 R |
| 7 M. | 202 | " " Breslau 1803-1816 (6 St.) | 6 R |
| 2 M. | 203 | " " Düsseldorf 1817-1827 (3 St.) | 3 R |
| 4 M. | 204 | " " 1842, 1863 | 2 R |
| 4 M. | 205 | " 2½ Silbergroschen 1843-1870 (6 St.) | 6 R |
| 5 M. | 206 | " 1 Silbergroschen 1822-1873 (9 St.) | 9 R |
| M. | 207 | Sachsen Königreich. ½ Thaler 1836 | R |
| 4 M. | 208 | " " Drittelthaler 1810, 1853 | 2 R |
| 7 M. | 209 | " " Sechstelthaler 1851 | R |
| M. | 210 | Braunschweig. Doppelgroschen 1781 | R |
| M. | 211 | Oesterreich. ¼ Fl 1859, 1860, Zwanziger 1868, Zehner 1864, 1872 | 5 R |
| 2 M. | 212 | Frankreich. 2 Fr. 1822, 34, 51, 1 Fr. 1847; 50 c. 1847, 51 | 6 R |
| 4 M. | 213 | Kirchenstaat. 20 Baiocchi 1865, 1 Lira 1866 | 2 R |
| 5 M. | 214 | Italien. Victor Emanuel 50 cents. 1860 | R |
| 2 M. | 215 | Polen. 4 Gr. 1793 | R |
| 2 M. | 216 | Spanien. 5 Pesetas 1870; 50 cs. 1885; 10 c. 1896; 5 c. 1896 | 4 R |
| 3 M. | 217 | Portugal. 500 Reis 1896; 200 R. 1862, 1892 | 3 R |
| M. | 218 | Belgien. 2 Fr. 1849 | R |
| 2 M | 219 | Chile 1 Peso 1889; 20 cs. 1892 | 2 R |
| M. | 220 | Mexiko. 1 Piaster 1891 | R |
| M. | 221 | Brasilien 500 R. 1867; 200 R. 1866 | 2 R |
| 32 M. | 222 | Argentinien 20 cents. 1883 | R |
| 6 M. | 223 | Ecuador. 1 Sucre 1888 | R |
| M. | 224 | Uruguay 20 cent. 1877 | R |
| 2 M. | 225 | Satz moderner Marokkanischer Münzen, gepr. in Paris 1299 d. H. | 4 R |
| M. | 226 | Türkei. Sultan Abd-ul-Medjid. 15. Reg.-Jahr | R |
| M. | 227 | " Sultan Abd-ul-Aziz. 1. Reg.-Jahr | R |
| 87 M. | 228 | " " " 7. Reg.-Jahr | R |
| 4 M. | 229 | " Sultan Abd-ul-Hamid. 21. Reg.-Jahr. 10 Piaster | R |
| 2 M. | 230 | " " " 13. Reg.-Jahr | R |
| M. | 231 | 100 Francs-Stück in Al auf den Besuch der Pariser Münze durch Friedrich W. III. 1814 | Al |
| | 232 | Hong-Kong. 5 Cents. 1891 | R |

Geschenk des Herrn A. Weyl in Berlin.

| | | | |
|---|---|---|---|
| 11 R | 8 | | |
| 33 R | 233 | Ghaznawide Mes'ûd. Balch. J. 430. | R |

## Herr Dethlefsen in Zielenzig (14 M.)

| | | |
|---|---|---|
| 234 | Brandenburg. 6 Gröschen, 3 Gröschen. Kippermünzen | 2 R |
| 235 | Preussen. Groschen v. 1626 | R |
| 236 | Brandenburg. Friedrich Wilhelm. Doppelgroschen v. 1659; Dreier 1654, 1684; Zweier 1653, 58; Pfennige o. J., 165-, 1676. | 8 R |
| 237 | Brandenburg. Friedrich III. Zweipf. Minden 1695; Einpf. Berlin 1695 (2 St.) | 3 R |
| 238 | Preussen. Friedrich I. 6 Pfen. Berlin 1706; 3 Pfen. Berlin 1703 (2 St.); 3 Pf. Magdeburg 1706 | 4 R |
| 239 | " Friedrich Wilhelm I. 1 Pfennig 1736 (2 St.) | 2 R |
| 240 | " Friedrich d. Gr. Groschen Berlin 1782, 83 (3 St.) | 3 R |
| 241 | " " " Halbgroschen Berlin 1764-1779 (12 St.) | 12 R |
| 242 | " " " Vierpf. 1764; Dreier 1742-98 (4 St.); Einpf. 1771-84 (7 St.) Berlin | 12 R |
| 243 | " " " Schilling Königsberg 1779 | R |
| 244 | " " " Dreier 1752 Berlin, 1763 Cleve | 2 Æ |
| 245 | " " " Pfennig Berlin 1753 (2 St.) | 2 Æ |
| 246 | " Friedrich Wilh. II Dreier 1797; Pfennig 1791-97 (10 St.) Berlin | 11 R |
| 247 | " " " Pfennig 1790-96 Berlin (8 St.) | 8 Æ |
| 248 | " " " Schilling Königsberg 1792; ½ Kreuzer Breslau 1796, 97 | 3 Æ |
| 249 | " Friedrich Wilh. III Silbergroschen Berlin 1825 | R |
| 250 | " " " Pfennig Berlin 1799-1806 (6 St.) | 6 R |
| 251 | " " " Dreier 1822, 29; Zweier 1830. Berlin | 3 Æ |
| 252 | " " " Pfennig Berlin 1799-1840 (6 St.); Düsseldorf 1833 | 17 Æ |
| 253 | " " " Schilling Königsberg 1810 | Æ |
| 254 | " Friedrich Wilh. III ½ Silbergroschen Berlin 1850 | R |
| 255 | " " " Dreier Berlin 1842, 1852. Zweier Berlin 1849-56 (4 St.) | 6 Æ |
| 256 | " " " Pfennig Berlin 1841-60 (17 St.) | 17 Æ |
| 257 | " Wilhelm I Dreier Berlin (3 St.). Pfennig Berlin 1862-67 (5 St.) | 8 Æ |
| 258 | Oesterreich. Kreuzer 1699. Dreier 1669 (2 St.) 1695 | 4 R |
| 259 | " Heller 1859, 1862 | 2 Æ |
| 260 | Schaumburg 1618 Groschen | R |
| 261 | Nassau. Pfennig 1860. Grossherz. Hessen. Pfennig 1861 | 2 Æ |
| 262 | Kursachsen Pfennig 1696 | R |
| 263 | Kursachsen Pfennig 1801. Sachs.-Weimar Heller 1758. Sachs.-Saalfeld Heller 1751 | 3 Æ |
| 264 | Sachs.-Hildburghausen Heller 1763. Anhalt Pfennig 1755 | 2 Æ |
| 265 | Mecklenburg-Schwerin 3 Pf. 1754. 2 Pf. 1872 | 2 Æ |
| 266 | Baireut. Pfennig 1707-1719 (5 St.) | 5 R |
| 267 | " Heller 1752 | Æ |
| 268 | Münsterberg-Öls. Dreier 1704 | R |
| 269 | Görlitz Pfennig o. J. | R |
| 270 | Ottingen Pfennig 1527 | R |
| 271 | Nürnberg Pfennig 1732 | R |
| 272 | Schweden Carl XI. Halbgroschen 1692 | R |
| 273 | " Schilling v. Livland 1649-65 (3 St.), v. Elbing 1634 | 4 R |
| 274 | Polen Schilling 1660-64 (4 St.); Litauen Schilling 1661-64 (7 St.) | 11 Æ |

| | | |
|---|---|---|
| 275 | Polen. Groschen 1755 (3 St.); Schilling 1751–1755 (23 St.) | 26 Æ |
| 276 | Thorn. — Schilling 1760 | AR |

Bischof Endert von Fulda (2000 mrk.)

| | | |
|---|---|---|
| 277. | Auswahl aus dem Funde deutscher Denare des 11. u. 12. Jhrdt. gehoben in der St. Michaelskirche zu Fulda (vrgl. Ztschr. f. Num. XXII) 525 21/2 Den. 1 barren. | 547 AR. |

Geschenk des Herrn Geh. Ober Reg. Rath Müller.

| | | |
|---|---|---|
| 278. | Friedrich Wilhelm III. 1840 Medaille v. König auf den Tod. | Æ. |
| 279. | Friedrich Wilhelm IV. 1840 Medaille ar Loos auf den Regierungsantritt. | Æ. |
| 280. | Friedrich Wilhelm Prinz v. Pr. u. Victoria. Medaille v. Junker. (Bles). | Æ. Pl. |
| 281. | Wilhelm I v. Würtemberg. 1841. Ulmer Medaille | Æ. |
| 282. | London. 1862. Uhlhorn'sche Ausstellungsmedaille. | AR. |
| 283. | Johann Kurf. v. Sachsen. (Ich will Christum auch mit bekennen) | AR. |
| 284. | Friedrich III v. Brandenburg 2/3 th. 1694 | AR. |
| 285. | Friedrich Wilhelm Bischof v. Paderborn 1/2 th. 1786. | AR. |

Geschenk des Herrn Major Fleck in Frankfurt a/Oder.

| | | |
|---|---|---|
| 286. | Ephesus. Valerian. Rev. Artemis. | Æ. |

Herr A. Weyl.

Aus der Auktion 157: (167,50 M)

| | | |
|---|---|---|
| 287 | Peter Ernst, Bruno Hoyer Christoph, Joh. Georg v. Mansfeld. Halbthaler 1587 | AR |
| 288 | Strassburg. ~~Halb~~ Gulden-thaler o. J. | AR |
| 289 | Brandenburg. Zweidrittel. 1690 | AR |
| 290 | Erzherzog Maximilian v. Oesterreich. Thaler 1614 | AR |
| 291 | Heinrich de la Tour, Herzog v. Bouillon. ~~Floren~~ Ecu d'or 1614 | AV |

Aus der Auktion 159: (13,50 M)

| | | |
|---|---|---|
| 292 | Schüsselpfennige (16 St.) | 16 AR |

Aus der Auktion 160: (233,25 M)

| | | |
|---|---|---|
| 293 | Brandenburg. Magdeburger Zweidrittel 1700, 1693 | 2 AR |
| 294 | Erzbistum Köln. Thaler 1562 | AR |
| 295 | Danzig. Dukat 1658 | AV |
| 296 | Lippe. 4 Mariengr. 1658 | AR |
| 297 | Madagascar. 10 centimes 1883 | Æ |
| 298 | Preussen. Friedr. Wilhelmsdor 1822 | AV |
| 299 | Joh. Franz Trauthson, Graf v. Falkenstein. 3 Kreuzer 1636 | AR |
| 300 | Werden. Münze mit VIII | Æ |
| 301 | Bisthum Basel. Kreuzer 1726 | AR |
| 302 | Johann Ludwig Graf v. Sultz Kreuzer | AR |

Geschenk d. Herrn J. X. Pawlik, Medailleur in Wien.

303. Bronzemedaille der Familie Fischhof. Æ.

Geschenk d. Herrn H. Cubasch in Wien.

304. Pawlik'sche silberne Med. auf H. Cubasch. AR.

Herr A. Weyl.

Aus der Auktion 153: (29,15 M.)

305 Brandenburg. Friedrich Wilhelm d. grosse Kurf. Eindrittel 1668 AR

Aus der Auktion 156:

306 Medaille auf Wilhelm V. v. Oranien. 1787 AR
307 Georg Ludwig Kurfürst v. Hannover. Dukat 1712 AV
308 Goslar. Thaler 1611 AR
309 Reuss. Dreigröschen 1797, 1816; Groschen 1810, 1811 4Æ
310 Hohnstein. Vierundzwanziger 1621 AR
311 Lippe. Einundzwanziger 1620 AR
312 Enno III Graf v. Ostfriesland. ½ Thaler o. J. (2 St.) 2AR
313 Adolf Graf zu Tecklenburg. Einundzwanziger 1621 (2 St.) 2AR
314 " " " " Sechzehner 1620 (2 St.), 1619 3AR
315 " " " " Zwölfer o. J. (2 St.) 2AR kipperm.
316 " " " " Ohne Werthzahl (Viertelthaler) (6 St.) 6AR
317 " " " " Groschen 1618 (2 St.); Dreier 1622 3AR
318 " " " " Mariengroschen 1623 AR
319 Reckheim Kippermünze AR
320 Rostock, Halbthaler 1635 AR
321 Karl Ferdinand Bischof von Breslau. Dreikreuzer 1654 AR
322 Schwarzburg-Rudolstadt. Kippergroschen 1622 AR

Aus der Auktion 158

323 Medaille von Loos auf Matth. Kap. V. v. 19,20 AR
324 Gronsfeld 16– Æ

Geschenk des Kgl. Cultusministerii.

325. Bronzemedaille auf die Ausstellung für Krankenpflege in Berlin 1899 von Lederer. Æ.

Herr A. Weyl.

Aus der Auktion 153:

326 Siegelabguss. Friedrich Wilhelm Herzog v. Sachsen. 1586 Blei
327 " . Frauenabtei Eichstädt Æ
328 Ernst von Reckheim. Æ
329 Ferdinand von Reckheim o. J. AR
330 Reckheim. Kupfernothmünzen (7 St.) 7Æ
331 Bogislav XII v. Pommern. Ae Sterbemünze 1654 AR
332 Hohnstein. Zwölfgröscher 1620 AR

in Wien.

| | | |
|---|---|---|
| Æ. | 333 Magdeburg. Zwölfgröscher 1620 | R |
| | 334 Heinrich III von Braunschweig | R |
| | 335 Stadt Braunschweig. Dukaten 1640 | V |
| | 336 " " Zwölfgröscher 1623, Mariengroschen 1622, Groschen o. J. | 3R |
| R. | 337 Medaille. Friedrich III Kurfürst von Brandenburg | R |
| | Aus Auktion 147: | |
| | 338 Nicaragua. Un centavo von 1878 mit Gegenstempel (14 St.) | 14R |
| | 339 Peru. Erinnerungsmünze v. 1825 und 1834 | 2R |
| R | 340 Argentinien 50 c., 20 cts., 10 cts. | 3R |
| | 341 Peru. ½ Real 1836, 1837 | 2R |
| R | 342 Curacao. 1 Real 1821 | R |
| V | 343 Mexiko. 1 Real 1848 | R |
| R | 344 Französische Kolonien. Kupfermünze 1767 mit Gegenstempel RF | Æ |
| 4Æ | 345 Französisch Guyana 1846 | R |
| R | 346 Vereinigte Staaten von Nordamerika. ½ Dollar 1838, ¼ Dollar 1836, Dime 1838, 5 C. 1832 | 4R |
| R | | |
| 2R | 347 Vereinigte Staaten von Nordamerika. 1 cent 1838, Denkmünze (15 Sterne) | 2Æ |
| 2R | 348 Massachusets 1788 | Æ |
| 3R | 349 Californien Dollar 1891, Columbian ¼ Dollar (1893) Board of lady managers | 2R |
| 2R | 350 Englische Kolonien. 2 sh. 1822 | R |
| 6R | 351 Britisch Guyana 4 pence 1891 | R |
| 3R | 352 Canada 10 cents 1858, 5 cents 1858 | 2R |
| R | 353 Canada 1 Sou o. J., Neubraunschweig 1 penny 1854, Bermuda tokens 1793, Virginia token 1773, Antigua 1 farthing, Neuschottland 1 penny 1832, ½ penny 1823 | 7Æ |
| R | 354 Amerika token (3 St.). 1 irländ. St. Patricks ½ penny (Mark I) | 4Æ |
| R | 355 England. token 1838 (1 stiver) | Æ |
| | 356 Theilstücke von Piastern (6 St.) und eins von holländ. Thaler mit Gegenstempel | 7R |
| R | 357 Mexiko. ½ Real. Bergwerksmünze (Vargas) 1812 | R |
| Æ | 358 ~~1/20~~ Mexiko. Proklamationsmünze 1790 | R |
| | 359 Mexiko. Token und Marken (42 St.) | 42Æ |
| | 360 " Token | Holz |
| Æ. | | |

Geschenk des Herrn Dr. Imhof-Blumer in Winterthur.

| | | |
|---|---|---|
| | 361 Muhammedanische Kupfermünze aus Mah-el-Kufa vom J. 1[1]73 d. H. | Æ. |

Herr A. Weyl.

| | | |
|---|---|---|
| Blei | 362 Lausitzer Brakteaten (44 St.) | 44R |
| Æ | 363 Brieg. ~~Heroniger (3 St.)~~ Heller, Beuthen, Heller, Breslau, Heller | 3R |
| Æ | 364 Frankfurt a. M. Thaler 1638 | R |
| R | 365 Friedrich III v. Schleswig-Holstein. Thaler 1634 | R |
| 7Æ | 366 Samanide Mansûr I. Amul. 353 d. H. | R |
| R | 367 Ghâilide Husâm-addaula. al-Mausil. 391 d. H. | R |
| R | | |

368 Merwanide Mumahhid-addaula. Nisibin. 39. d. H. AR

Von Frau Prof. P. v. Sallet, Berlin (1500 mk. ℔ + 800 mk.)
(aus der Samml. Paur-v. Sallet)

369 Metapontum: K. der Leukippos r., Beiz. Löwenk. Rf Ähre, Beiz. Keule (Sil.) AR
370 Thurii: Tetr. Athenak. r. Rf Stehender Stier, Fisch r. i. Abrkn. AR
371 Rhegium: Tetr. Löwenk. v.v. Rf Apollok. r., Beiz. 2 Blätter AR 1907 durch Löll. erwirbt
372 " Löwenk. v.v. Rf Apollok. r., Beiz. 1 Blatt Æ
373 Naxos: Tetr. Dionysosk. mit Band r. Rf Sitzender Silen, spärlicher Stiles AR 2a Dubl.
374 Ebenso AR
375 Syracus: Tetr. ähnl. Du Chastel Taf. VII, 78 AR
376 " Dekadr. der [EY]AINE AR
377 Nero Rf [GENIO] AVGVSTI Æ II
378 Galba Rf CERES AVGVSTA Æ II
379 Faustina sen. Rf PIETAS AVG N
380 Wallenstein. 3 Kreuzer. 1629. R.
381 Pabst Julius II. gentumcelle. med. Æ.

Von Hrn. Jules Florange, Paris (frs. 122.85)
(aus dessen Catalog 21)

382 Soribonia von Traian restituirt 80 frs. AR
383 Septimius Severus Rf COS III LVDOS SAECVL FEC Liber u. Herkules 30 frs. AR
384 Caracalla Rf TVTELA 12 frs. Æ

Von demselben (270 frs.)

385 Augustus Rf C MARIVS C F TRO III VIR Vierergespann r. ½ E mdC eingestempelt AR
386 Pius = Coh. 763 Æ I
387 Caracalla = Coh. 38 AR
388 " = Coh. 108 AR
389 " = Coh. 118 AR
390 Gallienus Rf VIRTVTI AVGVSTI Der Farnes. Herc. Æ
391 Maximianus Herc. (MAXIMI [A]NVS PF AVG) = Coh. 631 AR
392 " = Coh. 696 AR
393 Caracalla Rf FORTVNA RED Æ
394 Constantius II = Coh. 15 AR
395 " = Coh. 149 AR
396 DEO SARAPIDI Serapisk. r. Rf VOTA PUBLICA Isis im Maultiergespann Æ
397 Roma k. l. Rf X im Kranz, unten TR (= Coh. M. VII S. 329 n. 11) AR
398 DIVO TITO Rf CONSECRATIO Adler AR
399 DIVO NERVA " Altar AR
400 DIVO TRAIANO " " AR
401 DIVO MARCO " Adler AR
402 DIVO COMMODO " " AR

403 DIVO
404 DIVO
405 inc.
406 Sic
407 Iul
408 Ar
409 Ma
410
411 Aeq
412
413
414 Cor
415
416
417
418
419
420
421
422
423
424
425
426
428
~~427~~ X
427
~~428~~
429
430
431
432
433
434
435
436 Pa
437 Arg
438 Her
439 Her

| | | | |
|---|---|---|---|
| 403 | DIVO COMMODO Rx CONSECRATIO Altar | | AR |
| 404 | DIVO SEVERO " Adler | | AR |

Von Hrn. Dr. Jacob Hirsch, München

| | | | |
|---|---|---|---|
| 405 | inc. Macedoniae: Tetr. Löwe l. einen Eber r. niederwerfend Rx ⊞ | 600 mk. | AR |
| 406 | Sicyon, didr. | 50 mk. | AR |
| 407 | Iulia Mamaea Rx IVNO AVGVSTAE | 12 mk. | Æ I |
| 408 | Arcadius Rx TRIVMFATOR GENT BARB, im Absch RMPS | 170 mk. | AR med. |

Von demselben (800 frs.) Z. T. aus Sotheby sale März 1899 (Cambanis) (Libl. 21, 74, 3)

| | | | |
|---|---|---|---|
| 409 | Megara: Domna Rx Artemis r. | | Æ |
| 410 | " Geta Rx Dionysos | | Æ |
| 411 | Aegium Achaiae: Marcus Rx Asclepius r., im Absch. AC(σάρια) Γ | no. 125 | Æ I |
| 412 | " " Rx Tyche u. Sarapis | 125 | Æ |
| 413 | " " Rx Athena | | Æ |
| 414 | Corinth: Livia Rx Tempel | | Æ |
| 415 | " Nero Rx Kaiser von Tyche(?) bekränzt | | Æ |
| 416 | " Hadrianus Rx Aphrodite, daneben Eros | | Æ |
| 417 | " Pius Rx Kronos | | Æ |
| 418 | " Marcus Rx Asclepius | | Æ |
| 419 | " " Rx Athena | | Æ |
| 420 | " " Rx Acrocorinth | no. 129 pl. II | Æ |
| 421 | " Mothone! " Rx Artemis | 130 " | Æ |
| 422 | " " Rx Poseidon(?) u. Herakles | 130 " | Æ |
| 423 | " " Rx Tyche | 130 " | Æ |
| 424 | " " Rx Peirene | 130 " | Æ |
| 425 | " " Rx Baum, Altar, Isthmus | 133 | Æ |
| 426 | " " Rx Ino u. Melicertes | 132 pl. II | Æ |
| ~~427~~ 428 | " Verus Rx Apollo | 132 " | Æ |
| ~~428~~ 427 | " " Rx Poseidon l. sitz. | 134 | Æ |
| 429 | " " Rx Chimaera r. | | Æ |
| 430 | " " Rx Chimaera l. | | Æ |
| 431 | " " Rx Nike | | Æ |
| 432 | " Commodus Rx Spieltisch etc. | 133 | Æ |
| 433 | " " Rx Spieltisch etc. | 133 | Æ |
| 434 | " Sept. Sev. Rx Poseidon l. sitz | | Æ |
| 435 | " Domna Rx Athena | | Æ |
| 436 | Patrae: Sept. Sev. Rx Poseidon r. | | Æ |
| 437 | Argos Argolidis: Hadrian Rx Tempel | | Æ |
| 438 | Hermione " Caracalla Rx Tyche(?) l. sitz., dahinter Jüngling mit Zweig | | Æ |
| 439 | Heraea Arcadiae: Sept. Sev. Rx Tyche | | Æ |

Von Hrn. Macridi-pacha, Constantinopel

| | | | | |
|---|---|---|---|---|
| 440 | Kavanus König in Thracien, Tetr. mit d. Alexandertypen | | 1500 fr. | AR |
| 441 | Neroclaudiopolis Paphl.: Pius Rf Athena am Altar | | 150 fr. | Æ |
| 442 | Heraclea Lyk.: Philippus iun. Rf Zeus l. sitz. davor die 3 Grazien | | 35 fr. | Æ |
| 443 | Seleucopolis „: Paula Rf Opfernder Kaiser | | 50 fr. | Æ |
| 444 | Cyzicus Mysiae: Caracalla Rf Palmenzweig, sonst, Männer | | 40 fr. | Æ |
| 445 | „ „: Sev. Alex. Rf Schrift im Kranze | | 10 fr. | Æ |
| 446 | Germe „: Gordianus Rf Herc. den Löwen würgend | | 20 fr. | Æ |
| 447 | Pergamum „: Sept. Sev. u. Domna Rf Bacchus etc. | | 100 fr. | Æ med. |
| 448 | Elaea Aeol.: Decius Rf Zeus l. sitz. | | 50 fr. | Æ med. |
| 449 | Augusta Cilic.: Tiberius u. Livia | | 30 fr. | Æ |
| 450 | Alia Phryg.: Traianus Rf Reitender Mars | | 50 fr. | Æ |
| 451 | Amblada Pisid.: Geta Rf Dionysos und kleiner Pan | | 100 fr. | Æ |
| 452 | Galatia insgem.: Traian Rf Sitzende Tyche | | 30 fr. | Æ |
| 453 | Germe Galat.: Domitianus Rf Pflüger | | 25 fr. | Æ |
| 454 | Pessinus „: Geta Rf Tempel | | 10 fr. | Æ |
| 455 | Tavium „: Caracalla Rf Adler zw. zwei Feldz. | | 15 fr. | Æ |
| 456 | „ „ Rf Zeus l. sitz. | | 20 fr. | Æ |
| 457 | Caesarea Cappad.: Sev. Alex. Rf Sarapis den Aegaeus haltend | | 15 fr. | Æ |
| 458 | Antandrus Mysiae: Commodus Rf Apollo u. Flussgott | | 20 fr. | Æ |
| 459 | Iconium Lycaon.: Gallienus Rf Tyche l. sitz. | | 10 fr. | Æ |
| 460 | Antiochus (VI?): die Dioscuren r. reit. Rf Athena r. | | 50 fr. | Æ |

Von Hon. A. Mladejowsky, Lazan

| | | | | |
|---|---|---|---|---|
| 461 | Callatis Moes. inf.: M. Aur. Rf Nike r. | | 15 mk. | Æ |
| 462 | „ Gordianus III Rf Athena | | 5 mk. | Æ |
| 463 | Nicopolis ad I. Moes. inf.: Pius Rf Flussgott | | 25 mk. | Æ |
| 464 | „ Sept. Sev. Rf Hyg., Telesph., Asclep. | | 15 mk. | Æ |
| 465 | „ Plautilla Rf Aphrodite | | 20 mk. | Æ |
| 466 | „ Geta Rf Nike l. | | 5 mk. | Æ |
| 467 | „ Macrinus Rf Quadrig. etc. = Pick 1713 | | 25 mk. | Æ |
| 468 | „ Elagabal Rf Athena u. Baum = Pick 1921 | | 10 mk. | Æ |
| 469 | „ Gordianus III Rf Kaiser u. Kaiserin | | 10 mk. | Æ |
| 470 | Apollonia Thrac.: Faustina iun. Rf Schlange u. Adler | | 30 mk. | Æ |
| 471 | Deultum „: Tranquillina Rf Marsyas | | 10 mk. | Æ |
| 472 | Odessus „ autonom mit Segelstempel | | 12 mk. | Æ |
| 473 | „ Sept. Sev. Rf 2 weibl. Figuren | | 20 mk. | Æ |
| 474 | Nicopolis ad Nest. „ Geta Rf Artemis l. | | 30 mk. | Æ |
| 475 | Pautalia „ Commodus Rf Schlange | | 50 mk. | Æ |
| 476 | „ Caracalla Rf Bonus eventus | | 10 mk. | Æ |
| 477 | Perinthus „ Herakles r. r. Rf Dionysos r. l. | | 10 mk. | Æ |
| 478 | Philippopolis „ Pius Rf Zeus l. sitz. | | 10 mk. | Æ |
| 479 | „ „ Rf Flussgott | | 10 mk. | Æ |

| | | | |
|---|---|---|---|
| 480 | Serdica Thrac.: Caracalla Rx Apollo | 15 mk. | Æ |
| 481 | Seuthes v. Thrac. Adler r. Rx Ährenkranz mit d. Namen | 50 mk. | Æ |
| 482 | Alexander d. gr. Tetr. mit blossem ΒΑΣΙΛΕΩΣ (Mesembria) | 30 mk. | AR |
| 483 | Germanicopolis Paphlag.: Caracalla Rx Hyg., Telesph., Askl. | 30 mk. | Æ |
| 484 | Pergamum Mys.: Maximinus Rx Ascl. u. Zeus | 120 mk. | Æ med. |
| 485 | Assus Troad.: Athenak. l. Rx Löwenk. l. | 40 mk. | AR |
| 486 | Augustus (Carisia) | 15 mk. | AR |
| 487 | Constantinus max. Rx Victoria l. | 45 mk. | AR |

Von Hrn. Dr. Julius Naue, München

| | | | |
|---|---|---|---|
| 488 | Halaesa Sic.: K. des Zeus Eleutherios Rx Fackel zw. 2 Ähren | 90 frs. | Æ |
| 489 | Morgantia „ : Athenak. r. Rx Löwe e. Hirschk. verzehrend | 60 „ | Æ |
| 490 | Aenianes Thess. didr. mit ΑΡΙΣΤΑΝΑΡΟΣ u. ΦΟΡΜΙΩΝ | | AR |
| 491 | „ „ [Ν]ΙΚΟΒΟΥΛΟΣ | 350 „ | AR |
| 492 | „ „ ΞΕΝΑΡΧΟΣ | | AR |
| 493 | Eurea „ Kopf v. v. Rx Traube mit Blättern | 400 „ | Æ |
| 494 | Gomphi „ mit ΓΟΜΦΙ ‖ ΤΟΥΝ | 120 „ | Æ |
| 495 | Homolium „ Kopf mit pileus Rx Schlange | 30 „ | Æ |
| 496 | Lamia „ Weibl. K. r. Rx Bogenschütz, 1 Vogel | 75 „ | Æ |
| 497 | „ „ „ 2 Vögel | 25 „ | Æ |
| 498 | Magnesia „ Zeusk. Rx Centaur, Beiz. Blitz | 10 „ | Æ |
| 499 | Meliboea „ Kopf v. v. Rx 2 Trauben | 80 „ | Æ |
| 500 | Mende Maced.: Dionysosk. r. Rx Vase zw. 2 Zweigen | 15 „ | Æ |
| 501 | Corinth: Weibl. K. mit diadem l. Rx Pegasus | | AR |
| 502 | „ Weibl. K. l. Rx Pegasus | 300 „ | AR |
| 503 | „ Weibl. K. l. mit Haube Rx Pegasus | | AR |
| 504 | „ Weibl. K. l., dahinter Blatt Rx Halber Pegasus | 90 „ | AR |
| 505 | Elis: Zeusk. r. Rx Adler | 30 „ | AR |
| 506 | Sardes Lyd. Cistophor | 100 „ | AR |
| 507 | Thyatira: Kopf d. Senats r. Rx Liegender Flussgott, Baum, Stier | 120 „ | Æ med. |

Von Hrn. A. Weyl, Berlin

| | | | |
|---|---|---|---|
| 508 | Tomis Moes. inf.: Zeusk. r. Rx Adler im Kranz | | Æ |
| 509 | „ Geta Rx Athenabüste | | Æ |
| 510 | „ Paula Rx Bonus eventus | | Æ |
| 511 | „ Sev. Alex. Rx Hyg., Telesph., Ascl. | 15 mk. | Æ |
| 512 | „ Maximus Rx Ascl. | | Æ |
| 513 | „ Gordianus III Rx Sitz. Athena | | Æ |
| 514 | „ Philippus iun. Rx Hygieia | | Æ |
| 515 | Ninica: Maximinus Rx Pflüger | 7 mk. | Æ |
| 516 | Byzantium: Sev. Alex. Rx Spieltisch | 12 fl. 50 kr. | Æ |
| 517 | Deultum: Gordianus III Rx Reiter | 4 fl. 75 kr. | Æ |
| 518 | Amphipolis Maced.: L. Verus Rx Sitz. Stadtgöttin | 5 fl. 25 kr. | Æ |

Aus d. Samml. des Prinzen P. von Sachsen-Coburg (Auctionscat. H. Cubasch, Wien 2 Oct. 1899)

| | | | | |
|---|---|---|---|---|
| 519 | Empolemor mit dem Adl. ✝ | 11 fl. 50 Kr. | Æ | |
| 520 | Delphi: Hadrianus Rx Altar | 7 fl. 25 Kr. | Æ | |
| 521 | Mothone Messen.: Faustilla Rx Artemis | 9 fl. 25 Kr. | Æ | |
| 522 | Amastris Paphl.: Treb. Gallus Rx Sitz. Athena | 6 fl. | Æ | |
| 523 | Nicaea-Byzanz: Macrianus Rx 2 Fischreuren | 8 fl. 25 Kr. | Æ | |
| 524 | Nicomedia Bith.: Commodus (v. M. Aur.?) Rx Wölfin mit 2 Zwill. | 3 fl. 75 Kr. | Æ | |
| 525 | " Treb. Gallus Rx Reiter | 6 fl. 75 Kr. | Æ | |
| 526 | Prusa ad Ol.: Commodus Rx Schlangenstab | 5 fl. 75 Kr. | Æ | |
| 527 | " Caracalla Rx Lar | 5 fl. 75 Kr. | Æ | |
| 528 | Ilium Bith.: Marcus Rx Asclepius | 5 fl. 25 Kr. | Æ | |
| 529 | Ilium Troad.: Domna Rx Hector | 4 fl. 75 Kr. | Æ | |
| 530 | Methymna Lesb.: Sev. Alex. Rx Arion auf Delphin | 6 fl. 25 Kr. | Æ | |
| 531 | Aegae Aeol.: Sept. Sev. Rx Viergespann | 7 fl. 25 Kr. | Æ | |
| 532 | Apollonia Salb. Caria: Gallienus Rx Viergespann v. v. | 132 fl. | Æ med. | |
| 533 | Harpasa: Domitianus Rx Sitz. Zeus | 11 fl. | Æ | |
| 534 | Nysa: Domitianus Rx Nike | 16 fl. 50 Kr. | Æ | |
| 535 | " Gordianus III Rx Traube | 7 fl. | Æ | |
| 536 | Trinda Pisid.: Sev. Alex. Rx Dionysos | 39 fl. | Æ | |
| 537 | Olbasa " : Maximinus Rx Tempel | 5 fl. 50 Kr. | Æ | |
| 538 | Sagalassus " : Claudius Goth. Rx Hermes mit d. kl. Dionysos | 6 fl. | Æ | |
| 539 | Iconium Lycaon.: Gallienus Rx Perseus | 21 fl. 50 Kr. | Æ | |
| 540 | Ancyra Galat.: Domitia Rx Tempelchen | 6 fl. | Æ | |
| 541 | Mastaura Lyd.: ~~Philippus sen.~~ Maximinus Pius Rx Herakles | 17 fl. 50 Kr. | Æ | |
| 542 | Saittae " : Caracalla Rx Hygieia u. Ascl. | 20 fl. | Æ | |
| 543 | Apamea Phryg.: Kopf d. Boule Rx Ephes. Diana | 8 fl. 25 Kr. | Æ | |
| 544 | " Kopf d. Demos Rx Athena | 10 fl. | Æ | |
| 545 | Gordus Julia Lyd.: Kopf d. Synkletos Rx Men | 3 fl. 25 Kr. | Æ | |
| 546 | Laodicea Phryg.: Kopf d. Zeus Rx Füllh. u. Adler | 6 fl. 75 Kr. | Æ | |
| 547 | " Sabina Rx die capitol. Gottheiten | 76 fl. | Æ med. | |
| 548 | Ocoolea " Kopf d. Synkletos Rx Hecate? | 8 fl. | Æ | |
| 549 | Otrus " Geta Rx Aeneas | 5 fl. 75 Kr. | Æ | |
| 550 | Tala " Geta Rx Zeus | 3 fl. 25 Kr. | Æ | |
| 551 | Tibidunda " Caracalla Rx Artemis | 8 fl. 75 Kr. | Æ | |
| 552 | Tiberiopolis " K. d. Apollo? Rx Asclepius | 5 fl. 25 Kr. | Æ | |
| 553 | Caesarea Cappad.: Diadumenianus Rx Arzaces | 26 fl. | Æ | |
| 554 | Gallienus u. Salonina Rx Abenteur auf Pferd | 49 fl. | Æ kl. med. | |
| 555 | Constantinus max. Rx Marburgth. l. | 17 fl. 50 Kr. | Æ | |
| 556 | Olbia: Herakles k. l. Rx Keule u. Gorgyt | | Æ | |
| 557 | " Helios k. v. v. Rx 2 halbe Pferde | | Æ | |
| 558 | " Eberso | 10 Mk. | Æ | |
| 559 | " Herakles k. r. Rx Keule u. Gorgyt | | Æ | |
| 560 | " Weibl. Kopf l. Rx Adler auf Delphin | | Æ | |
| 561 | Aenus Thrac.: Hermes k. r. Rx Caduceus | | Æ | |

Aus der Sammlung des Prinzen Pierre Caroly (Auktionskat. H. Gilhofer, Wien 2. Oktober 1899)

| | | | | |
|---|---|---|---|---|
| 562 | Ma | | | |
| 563 | | | | |
| 564 | | | | |
| 565 | Alo | | | |
| 566 | Tra | | | |
| 567 | Ath | | | |
| 568 | " | | | |
| 569 | Pto | | | |
| 570 | Ino | | | |
| 571 | | | | |
| 572 | | | | |
| 573 | Com | | | |
| 574 | Jul | | | |
| 575 | Ins | | | |
| 576 | | | | |
| 577 | Tra | | | |
| 578 | Mer | | | |
| 579 | Lig | | | |
| 580 | Spa | | | |
| 581 | Alb | | | |
| 582 | Ötti | | | |
| 583 | Sar | | | |
| 584 | Hab | | | |
| 585 | Mün | | | |
| 586 | Hal | | | |
| 587 | Deu | | | |
| 588 | Sehn | | | |
| 589 | Erfu | | | |
| 590 | Säb | | | |
| 591 | | | | |
| 592 | Asc | | | |
| 593 | Bib | | | |
| 594 | Schw | | | |
| 595 | Med | | | |
| 596 | Med | | | |
| 597 | Mea | | | |

| | | | | |
|---|---|---|---|---|
| 562 | Maronea Thrac. Tetr. Dionysos r. Rx Dionysos, Monogr. | | | AR. |
| 563 | " Dionysos r. Rx Traube | | | Æ |
| 564 | " Kalber Pferd r. Rx Traube | | | Æ |
| 565 | Aloperonnesus Chers. Thrac. Athenak. r. Rx Vase u.s.w. | | | Æ |
| 566 | Thasus: Bärtiger Dionysos l. Rx Bogenschütze r. | | | Æ |
| 567 | Athen, Obol | | | AR. |
| 568 | " mit d. Namen MENE, ΕΠ, ΛΥΣ | | | AR. |
| 569 | Ptolemaeus inc. mit Gegenstempel | | 47 mk. | Æ |
| 570 | Incertus männl. Kopf l. Rx Ziegenkopf im □ | | | AR. |
| 571 | " Zurückblick. Löwe l. Rx 卐 im □ | | | AR. |
| 572 | " Kalbr. der Stierk. l. Rx Vogel?kopf r. im □ | | | AR. |
| 573 | Constantinopolis k. l. Rx VOT/XX/MVLT/XXX | | | Æ |
| 574 | Julianus Rx Securitas reipub. Thes. | | | Æ |
| 575 | Justinianus Rx M (anno $\frac{\text{XI}}{\text{I}}$) | | | Æ |
| 576 | " " (anno $\frac{\text{XII}}{\text{I}}$) | | | Æ |

Herr Gebert in Nürnberg (262,67 M)

| | | |
|---|---|---|
| 577 | Braunschweig. Kippergroschen o. J. (4 St.) | ¼ R |
| 578 | Merseburg. Denar (2 St.) | 2 R |
| 579 | Zigny. Kippergroschen o. J. | R |
| 580 | Spanische Münze mit Gegenstempel von Verden | R |
| 581 | Albrecht Achilles (Franken) ~~Denar~~ Schill. vergoldet | R |
| 582 | Öttingen. Groschen 1525 | R |
| 583 | Sachsen-Gotha. Joh. Casimir u. Joh. Ernst. Dreier o. J. | R |
| 584 | Hohenlohe. 3 Xr o. J., 1623, 1 Xr 1623, ½84 Thl. 1623 | 4 R |
| 585 | Mühlhausen. Heller o. J. | R |
| 586 | Halberg. Pfennig o. J. | R |
| 587 | Deutschorden. Kreuzer 1622, 3 Heller 1622 | 2 Æ |
| 588 | Schweinfurt. Kupfermünze ~~o. J.~~, 1622 (4 St.) | 4 Æ |
| 589 | Erfurt. 12 Pfen. 1622, 12 Scherf 1621, 6 Scherf 1621 (2 St.), 2 Scherf 1621 | 5 Æ |
| 590 | Salm. Kupferheller o. J. (2 St.) | 2 Æ |
| 591 | | Æ |

Herr Kube in Berlin (1118/1900) 36,25 mk.

| | | |
|---|---|---|
| 592. | Ascanier. Bracteaten. 4 St. | 4 R. |
| 593. | Bistum Brandenburg (?) bracteat. | R. |
| 594. | Schweidnitz (?) heller 1549. | R. |

Herr Secker in Hamburg. 1704,60 M.

| | | |
|---|---|---|
| 595 | Medaille. Säcularfest in Marienburg 1872 | R |
| 596 | Medaille. Wilhelm I mit d. deutschen Krone | R |
| 597 | Medaille. Geflügelzucht | Zinn |

598 Brakteat v. Naumburg, Lausitz, Braunschweig. 3R
599 Brakteat. Friedrich Barbarossa R
600 Friedrich Wilhelm, d. grosse Kurfürst. Zweidrittel 1675, Eindrittel 1673, Einsechstel 1674, Funfzehner 169[illegible] 4R
601 Friedrich III (I) v. Brandenburg (Preussen), Zweidrittel 1699, 1707; Zwölftel 1693 3R
602 Friedrich Wilhelm I. Zweidrittel 1718, Eindrittel 1727, 2R
603 Friedrich II d. Grosse. Spitzelthaler 1775 R
604 Friedrich Wilhelm III. Thaler 1813 R
605 Ferdinand II, Kaiser. Thaler 1621, Halbthaler 1622 2R
606 Bayern. 60 Xr 1622; 48 Xr o. J. 2R
607 Kursachsen. Thaler (40 gl) 1622, Achtgroschen 1622 (2 St.), Spitzelth. 1678 4R
608 Braunschweig. 12 Xr Stücke (18 St.); Doppelschilling (2 St.); Groschen (3 St.) Kippergeld 23R
609 Braunschweig. Dreilitter (8 St.); Einlitter (2 St.); Dreier (2 St.) 12E
610 Sachsen-Altenburg. Engelgroschen o. J. R
611 Sachsen-Gotha. Engelgroschen o. J. R
612 Sachsen-Weimar. 3 Xr 1623 R
613 Schwarzburg. Groschen 1620, 3 Xr 1622 (3 St.) 4R
614 Anhalt. Groschen 1573; Kippergroschen (3 St.); Kipper 3 Xr (3 St.) 7R
615 Anhalt. Kupfermünzen der Kipperzeit (3 St.) 3E
616 Schauenburg 1/12 Th. 1615, 1/21 Th. o. J. 2R
617 Lippe. 12 Xr 1619 (2 St.); Groschen 1619 3R
618 Braunschweig. 3 Xr o. J. R
619 Schleswig-Holstein. Joh. Adolf. Mit Werthzahl 16, 1601, mit Werthzahl 64, 1607, Christian Alb. Thaler 1672 3R
620 Magdeburg. Christian Wilhelm. 3 Xr 1622 2R
621 August Bischof von Ratzeburg. Stempelmünze 1636 R
622 Hohenlohe-Waldenburg. 24 Xr 1622 R
623 Magdeburg. Joachim Friedrich Administrator. Groschen 1597 R
624 Christian von Baireuth. 12 Xr 1620 R
625 Deutschorden. Heller 1697 E
626 August, Herzog von Lauenburg. Halber Opt 1622 R
627 Brandenburg. Probeschlag eines Doppelgroschen 1687 E
628 Grafschaft Hohnstein. 12 Xr 1620 (8 St.); 1620 (3 St.) 15R
629 Jever. Denar v. Oko, v. Keno, v. Edo Wiemken (2 St.). Cromstert v. Mayo Charles, ~~Groschen v. Ulrich Cirksena (2 St.)~~; Cromstert v. Tanno Düren, Groschen und 2 kleinere v. Marie 9R
630 Ostfriesland. Edzard II Groschen 1584, kleinere Münze 1580 2R
631 " ~~Ennio III. Kippermünze~~ Ulrich Cirksena; Enno Ludwig o. J. 2R
632 " Ulrich Cirksena. Groschen (2 St.) 2R
633 Oldenburg. Christian VII Denar, Anton Günther. Schaf o. J. (2 St.) 3R
634 Bozzolo. Scipio Gonzaga. 1/4 Thl. R
635 Hameln. 12 Mariengr. 1671, Mariengr. 1668. 1/16 Thlr. 1607. Groschen (1608) 1609 (2 St.) 1613 (2 St.), 1614 (3 St.), 1616 (2 St.); 3 Xr 1622 (3 St.), 1623, 1655 (2 St.), 1656 (2 St.), 1668,

| | | | |
|---|---|---|---|
| | 1672 (3 St.); 4 ℌ 1668, 1672 (2 St.) | | 29 R |
| 636 | Goslar. 3 Xr 1622 | | R |
| 637 | Goslar. Thaler 1620 | | E |
| 638 | Verden 8 Heller 1659 | | R |
| 639 | Köln. Clemens August. Dukaten 1744 | | V |
| 640 | Köln 16 Xr. 1608 | | R |
| 641 | Lüneburg. Dukaten 1627; 16 Xr 1615 | | V R |
| 642 | Hamburg. 4 Gute o. J. | | R |
| 643 | Lübeck. Dreiling (5 St.) | | 5 R |
| 644 | Stade: 16 Xr 1616 | | R |
| 645 | Hannover. Groschen 1617 (2 St.) | | 2 R |
| 646 | Detmold. 3 Heller 1619 | | R |
| 647 | Wismar. 2 Pfennig 1622 | | E |
| 648 | Schweidnitz. 3 Xr 1622 (2 St.) | | 2 R |
| 649 | Ratweil 3 Xr 1622 | | R |
| 650 | Chur. 2 Xr 1568 | | R |
| 651 | Bayern 2 ℌ | | E |
| 652 | Hildesheim 3 Xr 1622 | | R |
| 653 | Hessen 2 ℌ 1622 | | R |
| 654 | Worms. Münze mit XII | | 2 R |
| 655 | Ratibor. 3 Xr 1622 | | R |
| 656 | Pommern-Stettin. Denar o. J.; 3 Xr 1622 | | 2 R |
| 657 | Mansfeld. Kippermünzen | | 2 R |

Von Hrn. Giannino Dattari, Cairo

| | | | | |
|---|---|---|---|---|
| 658 | Pellene Achaia: | Sept. Sev. Rv Asclepius | 1 fr. | Æ |
| 659 | Phlius " | Geta Rv Hermes | 15 fr. | Æ |
| 660 | " " | " Rv 2 Figuren | 10 fr. | Æ |
| 661 | Sicyon | Sept. Sev. Rv Apollo | 3 fr. | Æ |
| 662 | " | Plautilla Rv Tyche | 1 fr. | Æ |
| 663 | " | Plautilla? Rv Hades | 2 fr. | Æ |
| 664 | Cyparissia Messen.: | Sept. Sev. Rv Stch. Poseidon | 10 fr. | Æ |
| 665 | " | Geta Rv Stch. Frau mit Füllh. | 8 fr. | Æ |
| 666 | " | " Rv Asclepius | 8 fr. | Æ |
| 667 | Mothone " | Plautilla Rv Iris | 30 fr. | Æ |
| 668 | Pylus " | Plautilla Rv Stch. Fluss | 6 fr. | Æ |
| 669 | Gythium Lacon.: | Sept. Sev. Rv Vict. Zeus | 1 fr. | Æ |
| 670 | " | Caracalla Rv Stch. Poseidon | 12 fr. | Æ |
| 671 | " | Geta Rv Stch. Hermes | 10 fr. | Æ |
| 672 | " | " Rv Stch. Poseidon | 3 fr. | Æ |
| 673 | " | " " | 5 fr. | Æ |
| 674 | " | " Rv Vict. Zeus | 3 fr. | Æ |
| 675 | Asine Argol.: | Sept. Sev. Rv Hermes | 10 fr. | Æ |

| | | | | |
|---|---|---|---|---|
| 676 | Asine Argol. : | Geta Rx Tyche | 3 fr. | Æ |
| 677 | Hermione " | Plautilla Rx Tyche | 8 fr. | Æ |
| 678 | Cleitor Arcad. : | Sept. Sev. Rx Steh. Frau mit Ähren? | 10 fr. | Æ |
| 679 | Mantinea " : | Sept. Sev. Rx Asklepius | 5 fr. | Æ |
| 680 | Orchomenus " : | Sept. Sev. Rx Artemis | 1 fr. | Æ. |
| 681 | " | " " | ½ fr. | Æ |
| 682 | Phigalia " | Sept. Sev. Rx Dionysos | 6 fr. | Æ |
| 683 | " | Caracalla Rx Aphrodite? | 5 fr. | Æ |
| 684 | " | Plautilla Rx aedicula mit Herme | 8 fr. | Æ |
| 685 | Psophis " | Sept. Sev. Rx Artemis | 20 fr. | Æ |
| 686 | " " | Domna Rx Tyche | 20 fr. | Æ |
| 687 | Thelpusa " | Geta Rx Dionysos | 10 fr. | Æ |
| 688 | Las Lacon. : | Caracalla Rx Herakles | 1 fr. | Æ |
| 689 | Clazomenae Ion. : | K. d. Synkletos Rx Tyche | | Æ |
| 690 | Milet " : | Gallienus Rx ΔΙΔΥ/ΜΕΙΑ etc. im Kranz | 3 fr. | Æ |
| 691 | " | Plautilla Rx Nike | | Æ |
| 692 | Maeonia Lyd. : | Mamaea Rx Verhüllter Idol | 5 fr. | Æ |
| 693 | Laodicea Syriae ~~Julia Phryg.~~ : | Domitianus Rx Tyche | 2 fr. | Æ |
| 694 | Peltae Phryg. : | Plautilla Rx Tyche | 20 fr. | Æ |
| 695 | Antiochia Pisid. : | Sept. Sev. Rx Tyche | | Æ |
| 696 | " | Gordianus III Rx Sitz. Stadtgöttin r. | 3 fr. | Æ |
| 697 | Parlais Lycaon. : | Sept. Sev. Rx Men | 1 fr. | Æ |
| 698 | Anazarbus Cilic. : | Treb. Gallus Rx Sitz. Frau mit Füllh., Urne | 10 fr. | Æ |
| 699 | Corycus " : | Valerianus Rx Spieltisch u. Dionysos | 10 fr. | Æ |
| 700 | " | Gallienus Rx Frau mit aplustre | 8 fr. | Æ |
| 701 | Seleucia ad Calycad. " | Gallienus Rx Nike | 4 fr. | Æ |
| 702 | Cyprus : | Titus Rx Zeus Salaminius | 2 fr. | Æ |
| 703 | Caesarea Cappad. : | Vespasianus Rx Sitz. Nike | 4 fr. | AR Q |
| 704 | " | Hadrianus Rx Steh. Nike | 5 fr. | AR Q |
| 705 | " | " Rx Argaeus | 8 fr. | AR |
| 706 | " | Domna Rx Tyche | 3 fr. | AR |
| 707 | Hieropolis Cyrrhes. : | Mamaea Rx Kybele r. sitz. | 6 fr. | Æ |
| 708 | Antiochia ad Oront. : | Traianus Rx Herakleskopf | 6 fr. | Pot. |
| 709 | " | Geta Rx Adler, Reiz. Purpurschnecke (Tyrus) u. Keule | 10 fr. | Pot. |
| 710 | " | Philippus sen. Rx Adler (Kopf r.) | 1½ fr. | Pot. |
| 711 | " | " Rx Adler (Kopf l.) | 2 fr. | Pot. |
| 712 | Capitolias Coelesyr. : | Marcus? Rx Tyche | 2 fr. | Æ |
| 713 | Caesarea Samariae : | Macrinus Rx Sarapiskopf | 1 fr. | Æ |
| 714 | " | Hostilianus Rx Sarapis steh. | 3 fr. | Æ |
| 715 | Raphia Jud. : | Commodus Rx Diana | ½ fr. | Æ |
| 716 | Petra Arab. : | Elagabal? Rx Pflüger | 1 fr. | Æ |
| 717 | Rhesaena Mesopot. : | Decius Rx 2 Figuren | 10 fr. | Æ |
| 718 | Persia : | Doppelstater der Strato I v. Sidon (= Babelon Taf. 29 n. 22) | 175 fr. | AR |

| | | | |
|---|---|---|---|
| 719 | Alexandria: Domitianus Rx Sitz. Pluto | 12½ fr. | Pot. |
| 720 | " " Rx Büste der Nil | 12 fr. | Pot. |
| 721 | " " Rx Triumphbogen | 20 fr. | Pot. |
| 722 | " " Rx Nike u. Gefangener | 30 fr. | Pot. |
| 723 | Nomos Hermonthites Hadrianus Rx Zeusbüste | 12 fr. | Æ |
| 724 | Alexandria: L. Verus Rx Isis u. Harpocrates | 3 fr. | Pot. |
| 725 | " Commodus Rx Helios? | 50 fr. | Pot. |
| 726 | " Elagabalus Rx Paula | 35 fr. | Pot. |
| 727 | " Gallienus Rx Adler, L AA | 18 fr. | Pot. |
| 728 | Commodus Rx FELIC COM PM TR P XVII COS VII PP Steh. Felicitas | 325 fr. | AV |
| 729 | Incertus: Elagabal? Rx Tempel. zweifelnd zu Orthosia Phoen. gelegt | 1 fr. | Æ |
| 730 | " ? Rx L. sitz. Göttin mit Ähren? Gabala, Traian | ½ fr. | Æ |

Von Hrn. Zschiesche & Köder, Leipzig

| | | | |
|---|---|---|---|
| 731 | Caulonia mit KAVLONSATAN u. Kranz auf der Vs. | 25 mk. | AR |
| 732 | Macedonia: Alexanderkopf l. Rx Sitz. Athena | 5 mk. | Æ |
| 733 | " " r. Rx " | 2 mk. | Æ |
| 734 | " " mit Löwenh. r. Rx Sitz. Athena | 5 mk. | Æ |
| 735 | " " r. Rx Reiter r. | 4½ mk. | Æ |
| 736 | " " mit Helm r. Rx Sitz. Zeus | 2 mk. | Æ |

Herr Witting in Wien. – 485,81 ö. Kr.

| | | |
|---|---|---|
| 737 | Naumburg. Bracteat | AR |
| 738 | Ungarn. Denar | AR |
| 739 | Ruprecht von Köln. Groschen | AR |
| 740 | Breslau. Groschen | AR |
| 741 | Gerhard von Julich. Denar | AR |
| 742 | Venedig. Denar (3 St.) | 3 AR |
| 743 | Essen. Denar | AR |
| 744 | Engelbert von Köln | AR |
| 745 | Anno von Köln | AR |
| 746 | Wien. Pfennig | AR |
| 747 | Münster. Denar | AR |
| 748 | Ludwig von ~~Bayern~~ Teck. ~~Denar~~ Patriarch v. Aquileja. Grono. | AR |
| 749 | Bayern. Denar | AR |
| 750 | Wismar. Denar 1502 | AR |
| 751 | Kärnthen. Dukat 1612 | AV |
| 752 | Maximilian von Bayern. Fünffacher Dukat 1640 | AV |
| 753 | Trier. Goldgulden v. Kuno und Werner v. Falkenstein | 2 AV |
| 754 | Mainz. Goldgulden v. Adolf I | AV |
| 755 | Salzburg. Doppeldukat 1596 | AV |
| 756 | Olmütz. Doppeldukat 1684, ¼ Dukat o. J. (2 St.), Gulden | 4 AV |
| 757 | Olmütz. Dukat 1684 | AV |

758 Nürnberg. Goldgulden o. J., 1507, 1614, 1646 AV
759 Augsburg, Goldgulden 1636 AV
760 Lüneburg, Goldgulden o. J. AV
761 Frankfurt. Dukat 1608 AV

Geschenk des Herrn Geh. Ober Reg. Rath Müller.

762. Bronzemedaille auf die Stiftung der evang. Kirche in Jerusalem 1842 (Loos. Lorenz) Æ.

Geschenk des Herrn Prof. K.-M. Kurtz in Ellwangen

763. Augsburger bracteat königlichen Gepräges aus dem Funde von Heidenheim a/ Brenz.

Geschenk der Stadt Lübeck.

764. Bronzemedaille von Hans Frei auf den Elb Travekanal. 1900. Æ.

Von der Ägyptischen Abtheilung überwiesen
(aus den Funden von Abusir)

765 Alexanderstetradrachme, Beizeichen Blitz AR
766. " " Bucranium AR
767. " " Keule AR
768. " " Dreifuss, ΑΛΕΞΑΝΔΡΟΥ AR
769. " " " , ΑΛΕΞΑΝΔΡΟΥ AR
770. " " E AR
771. " " maked. Helm) AR
772. " " Halbmond AR
773. " " ithyph. Herme) AR
774. " " Hahn) AR
775. " " Amphora AR
776. " " Kranz AR
777. " " Bogen AR
778. " " Köcher AR
779. " " Pallas Promachos AR
780. " " M, unter dem Sitz AR
781. " " ∞, unter dem Sitz AR
782. " " Pflug) AR
783. " " " , unter dem Sitz AR
784. " " Ziegenbockskopf AR
785. " " Hirschhorn AR
786. " " caduceus, unter dem Sitz AR
787. " " I, unter dem Sitz AR
788. " " Λ AR
789. " " unkenntlich AR

[NB 771. 773. 774. 782 sind als Dubletten an Herrn Dr. von Bissing im Tausch abgegeben. Vgl. 1532/1902]

Geschenk des Hrn. Kowarzik in Frankfurt a/M.

790 Silbermedaille auf Dr. Ernst Passavant und Frau — AR

Geschenk des Herrn Bildhauer P. Sturm in Leipzig (Hospitalstr. 5)

791. Bronzemedaille mit Selbstporträt. — Æ.

Geschenk des Herrn A. Weyl in Berlin.

792. Bronzemarke der Stadt Sternberg aus dem Beginn des 15. Jhrdt. — Æ.

N. N.

793. 177 wiener Pfennige. — 177 AR.

Geschenk des Herrn de la Renotière in Dietershofen bei Sigmaringen.

794. Metz. Doppelthaler 1641. — AR.

795. Guillaume de Beauregard. Abt v. St. Oyen de Joux (1348–1381) franc à pied. — N.

October.
Geschenk des Herrn Prof. Steig in Friedenau.

796. Bronzemedaille zur 25 jähr. Jubelfeier des Künstlervereins in Hannover am 18/10. 1867. — Æ.

Geschenk des Herrn Geh. Rath Friedensburg.

797. Chur. 3 Kreuzer 1734. — AR.

Geschenk des Herrn Geh. Reg. Rath Friedensburg.

798. 23 ungarische Silberpfennige des 14 Jhrdt. — 23 AR.

Geschenk des Freiherrn Carl v. Gersdorff in Ostrichen

799. Ernst v. Gersdorff. grosse Bronzemedaillen von Dürrich (Skizze v. Suchodowski; Guss v. Spangenberg) — Æ.

Von Hrn. Macridi-pacha, Constantinopel

800 Caesarea Cappad.: Severus Alexander Rx Brustb. der Stadtgöttin mit dem Argaeus bekrönt 30 frs. — Æ

Von Hrn. Arthur Sambon, Paris (52 frs. 80 cent.)

801 Metapont: Weibl. Kopf r. Rx ΟΒΟΛ/// Ähre, Beiz. Mohnkopf — Æ

802 Olba Cilic.: Aiax Rx [illegible] mit ΕΤ Λ — Æ

Von Hrn. Sivadjian, Paris (300 mk.)

803 Alyzia Acarn. Pegasusdidr. — AR

804 Mauretania: Juba II und Cleopatra — AR

805 Augustus: Kopf mit Eichenkranz r. Rx Capricornus etc. — AR

Von Hrn. Gymnasialdirector Dr. Albracht, Naumburg a/S

| | | | |
|---|---|---|---|
| 806 | Probus Rx CONSERVAT AVG stehender Sol Gefunden bei Schkölen | 35 Mk. | N |

Von Hrn. Vassil Avramoff in Plevna (400 frs.)

| | | | |
|---|---|---|---|
| 807 | Constantius II Rx VICTORIAE DD NN AVGG, auf dem Schilde der Victoria VOT XX MVLT XXX | | N 25 mill. |

Von Hrn. Giannino D'attari, Cairo

| | | | |
|---|---|---|---|
| 808 | Perinthus Thrac.: M. Aurelius Rx Artemis stehend | 3 fr. | Æ |
| 809 | " Julia Domna Rx Frau mit Füllh. u. Schale (Tyche) | 2 fr. | Æ |
| 810 | Thessalonice Maced.: Salonina Rx Kabir stehend | 3 fr. | Æ |
| 811 | Megara Megarid.: Sept. Severus Rx Tyche stehend | 3 fr. | Æ |
| 812 | Aegira Achaiae: Plautilla Rx Tyche stehend | 5 fr. | Æ |
| 813 | Bura " : Sept. Severus Rx " | 15 fr. | Æ |
| 814 | Pellene " : " Rx Dionysos stehend | 3 fr. | Æ |
| 815 | " : Plautilla Rx Artemis r. schreitend | 2 fr. | Æ |
| 816 | Cyparissia Messen.: Plautilla Rx Tyche stehend | 3 fr. | Æ |
| 817 | Gythium Laconiae: Julia Domna Rx Athena stehend | 5 fr. | Æ |
| 818 | Parium Mys.: Commodus Rx Steinbock r. | 6 fr. | Æ |
| 819 | Smyrna & Ephesus: Domitia Rx Ephes. Artemis | 7 fr. | Æ |
| 820 | Astypalaea ins. Car.: Livia (?) Rx Athenakopf | 6 fr. | Æ |
| 821 | Attalia Pamphyl.: Caracalla Rx Men stehend | 4 fr. | Æ |
| 822 | Persia: Schiff, darüber ☽ Rx König im Wagen l. | 12 fr. | AR |
| 823 | Aradus Phoenic.: Kopf d. Melkarth r. Rx ♀ X ♃ Schiff | 20 fr. | AR subaer. |
| 824 | Alexandria: Domitianus Rx Korb zwischen 2 Fackeln | 1 fr. 50 c. | Æ |
| 825 | Cyrenaica: Athenakopf r. Rx Ammonskopf v. v. | 15 fr. | AR |
| 826 | Carus Rx CLEMENTIA TEMP | 3 fr. | Æ |
| 827 | " Rx CONSECRATIO schmaler Altar | 1 fr. | Æ |
| 828 | " Rx CONSECRATIO AVG | 4 fr. | Æ |
| 829 | Diocletianus Rx FELIX ADVENT AVGG NN | 4 fr. | Æ |

Geschenk d. Herrn Pastor Gwallig in Ahlum.

| | | | |
|---|---|---|---|
| 830. | Eimbeck. 1 Stadtpf. | | Æ. |

Von Hrn. A. Mladějovský in Sazau

| | | | |
|---|---|---|---|
| 831 | Dionysopolis Moes. inf.: Pius Rx Dionysus stehend | 5 Mk. | Æ |
| 832 | " Gordianus III Rx Nemesis stehend | 15 " | Æ |
| 833 | Istrus " Julia Domna Rx Adler auf Delphin | 20 " | Æ |
| 834 | Marcianopolis " Commodus Rx Zeus stehend | 40 " | Æ |
| 835 | " Philippus iun. Rx Nemesis steh. | 15 " | Æ |
| 836 | Nicopolis ad I. " Sept. Severus Rx Kopf der Sol | 10 " | Æ |
| 837 | " " Rx Apollo saurokt. | 8 " | Æ |
| 838 | " Julia Domna Rx Herakles steh. | 10 " | Æ |
| 839 | " Caracalla Rx Athena steh. | 5 " | Æ |

| | | | | | |
|---|---|---|---|---|---|
| 840 | Tomis Moes. inf. | Zeuskopf r. | Rf Adler im Kranz, TIMO | 20 mk. | Æ |
| 841 | Anchialus Thrac. | Commodus | Rf Tyche steh. | 8 „ | Æ |
| 842 | „ | Caracalla | Rf Stadtthor | 8 „ | Æ |
| 843 | „ | Geta | Rf Stadtthor | 15 „ | Æ |
| 844 | Hadrianopolis „ | Caracalla | Rf Herakles den Hirsch bez. | 15 „ | Æ |
| 845 | „ | Plautilla | Rf Tyche steh. | 20 „ | Æ |
| 846 | „ | Gordianus III | Rf Herakles l. steh. | 20 „ | Æ |
| 847 | Mesembria „ | Geta | Rf Apollo steh. | 10 „ | Æ |
| 848 | Nicopolis ad Mestum „ | Caracalla | Rf Dionysus steh. | 15 „ | Æ |
| 849 | Odessus „ | Commodus | Rf Apollo l. sitzend | 10 „ | Æ |
| 850 | Perinthus „ | Marcus & Verus | | 20 „ | Æ |
| 851 | Philippopolis „ | Elagabal | Rf Tempel | 20 „ | Æ |
| 852 | Serdica „ | Caracalla | Rf Apollo steh. | 10 „ | Æ |
| 853 | „ | „ | Rf Cybele auf Löwen l. | 10 „ | Æ |
| 854 | Augusta Traiana | Caracalla | Rf Flussgott u. Mauer | 10 „ | Æ |
| 855 | „ | „ | Rf Apollo steh. | 5 „ | Æ |
| 856 | Constantius II | Rf FELICITAS ROMANORUM | Constantin u. 2 Söhne in adlocutio | 80 „ | Æ |

Von Hrn. A. Weyl, Berlin. 1452 mk. 70 Pf.

| | | | | | |
|---|---|---|---|---|---|
| 857 | Campania: | Athenakopf l. | Rf Adler = Cat. III, 1 S. 179 n. 171 | | Æ |
| 858 | Neapolis: | Apollokopf r. | Rf Kuller Stier n. Menschengesicht r. | | Æ |
| 859 | Agrigent: | Adler auf Schlange | Rf Taschenkrebs, darunter Fisch r., •• | | Æ |
| 860 | Panticapaeum | Apollok. r. | Rf Sorgt u. Keule | | Æ |
| 861 | Viminacium Moes. sup.: | Philippus sen. | Rf mit ANNO VI | Cat. Schallenberg n. 42 2,40 M | Æ |
| 862 | „ | Trebonianus Gallus | Rf mit ANNO XIII | | Æ |
| 863 | „ | Aemilianus | Rf mit ANNO XIIII (?) | | Æ |
| 864 | Marcianopolis Moes. inf.: | Kopf d. Marcianopolis r. | Rf Cybele l. sitz. | | Æ |
| 865 | Nicopolis ad Istr. „ | Septimius Sev. | Rf Nike l. | | Æ |
| 866 | Byzantium Thrac. | Caracalla | Rf Kaiser in Quadriga r. (Cat. Schallenberg n. 171.) | 89 mk. 10 Pf. | Æ med. |
| 867 | Hadrianopolis „ | Commodus | Rf Adler | | Æ |
| 868 | Perinthus „ | Sept. Sev. | Rf Herakles m. Eber, Eurystheus (Cat. Schallenberg n. 170) | 75 mk. 90 Pf. | Æ med. |
| 869 | „ | Gordianus III | Rf Frau mit 2 Tempeln etc. (Cat. Schallenberg n. 174) | 11 mk. | Æ med. |
| 870 | Philippopolis „ | Caracalla | Rf 3 Athleten. Cat. Schallenberg n. 49. | 45 mk. 10 Pf. | Æ med. |
| 871 | Macedonia: | Caracalla | Rf Alexander mit Helm l. | 5 mk. | Æ |
| 872 | Corinth: | Pegasus r. schreitend | Rf Pegasus l. schreitend, mit • | 10 mk. | AR. |
| 873 | Elis: | Hadrianus | Rf Olympia zwischen 2 Flüssen. (Cat. Schallenberg n. 175 nicht bestr. Zusammen mit 874. 882: | 60 mk. 50 Pf. | Æ |
| 874 | Lampsacus Mys.: | Commodus | Rf Kopf der Crispina r. | | Æ |
| 875 | Ionia: | Faun | Rf Demeter im Schlangenwagen r. (KOINON IΣ ΠΟΛΕΩΝ) (Cat. Schallenberg n. 169 falsch best.) | 22 mk. 60 Pf. | Æ med. |
| 876 | Tebedus Ion. | Boote mit Athena | Rf Eule | 15 mk. | Æ |
| 877 | Smyrna | Sev. Alexander | Rf Brustbild der Julia & Selene. (Cat. Schallenberg n. 83.) | 11 mk. | Æ med. |
| 878 | Caunus Cariae: | Zeuskopf r. | Rf Blitz, KTH TOΣ | 200 mk. | AR. |
| 879 | „ | Athenakopf r. | Rf Füllhorn | 12 mk. | Æ |
| 880 | „ | Sog. Alexanderkopf r. | Rf Füllhorn | 2 mk. | Æ |

| | | | |
|---|---|---|---|
| 881 | Idyma Cariae: Weibl. Kopf r. Rx Feigenblatt | 10 Mk. | Æ |
| 882 | Stratonicea „ Caracalla & Plautilla Rx Hecate. Cat. Schallenberg n. 175. | | Æ |
| 883 | Nisyrus ins. Car.: Weibl. Kopf r. Rx Delphin u. Dreizack | 3 Mk. | Æ |
| 884 | Balbura Lyciae: Demeterkopf r. Rx Ähre | 35 Mk. | Æ |
| 885 | Masicytes „ Artemisk. r. Rx Hirsch. r. | 1 Mk. | Æ |
| 886 | „ Kopf r. Rx Artemis stehend | 1 Mk. | Æ |
| 887 | Olympus „ Athenak. r. Rx Blitz | 25 Mk. | Æ |
| 888 | Phaselis „ Apollok. r. Rx Athena auf Prora, ΠΑΡΜΗΣ | 500 Mk. | AR |
| 889 | Lycia, incertus Athenak. r. mit att. Helm Rx Athenak. r. mit kor. Helm. | 200 Mk. | AR |
| 890 | Perikles: halber Ziegenb. l. Rx Triscelis | 3 Mk. | Æ |
| 891 | Carallia Cilic.: Volusianus Rx Athena steh. | 1 Mk. | Æ |
| 892 | Lyrbe „ Hostilianus Rx gelagerter Heros in ædicula | 25 Mk. | Æ |
| 893 | Seleucia ad Calycad. „ Philippus sen. Rx zwei Büsten. (Cat. Schallenberg n. 177 nicht beschr.) Zusammen mit 898 ch.: | 23 Mk. 10 Pf. | Æ |
| 894 | Tralles Lyd.: Nero Rx vier Ähren | 3 Mk. | Æ |
| 895 | Cibyra Phryg.: Synkletosb. r. Rx kämpfende Amazone | 3 Mk. | Æ |
| 896 | Eucarpia „ Gordianus III Rx Tyche | 3 Mk. | Æ |
| 897 | Hierapolis „ Apollobüste r. Rx Cybele? l. sitzend, Schlange | 4 Mk. | Æ |
| 898 | Incertus: Kopf des Pius r. Rx Brustb. d. Aurelius r. (Cat. Schallenberg n. 177 nicht beschr.) | | Æ |
| 899 | Roma: sextans ohne Werthbez. (Keule auf der prora) (Ulin) | | Æ |
| 900 | Claudius: modius mit gehäuftem Korn Rx SC | | Æ |
| 901 | Domitianus Rx PAX AVGVST Stehende Pax | | Æ |
| 902 | „ Rx Cippus mit LVD SAEC FEC | | AR |
| 903 | Traianus Rx Spieltisch | 2 Mk. | Æ |
| 904 | Sev. Alexander Rx ANNONA AVGVSTI Stehende Annona | | Æ |
| 905 | Philippus sen. Rx NOBILITAS AVGG Stehende Nobilitas | | Æ |
| 906 | Gallienus Rx [PAX] AVG Stehende Pax | | Æ |
| 907 | Carus Rx RESTITVTORBIS Kaiser vom orbis bekränzt | | Æ |
| 908 | Carinus Rx PIETAS AVGG Opfergeräthe | | Æ |
| 909 | Maximianus Herc. Rx HERCVLI PACIFERO Hercules | | Æ |
| 910 | Maxentius Behelmte Büste mit Schild u. Speer l. Rx VICTORIA AETERNA AVGN | | Æ |
| 911 | Constantinus max.: GLORIA EXERCITVS Feldz. zw. 2 Soldaten | | Æ |
| 912 | POP ROMANVS Rx Brücke | | Æ |
| 913 | „ „ | | Æ |
| 914 | Honorius Rx VRBS ROMA FELIX; OF P | | Æ |
| 915 | Hyrcodes Rx Pferdevordertheil r. | | AR |
| 916 | „ Rx rohe Figur mit Stab | | AR |

Geschenk des Herrn Oertel (Medaillenmünze) in Berlin

917. Medaille auf die Kaiserin Tsu-Hi und den Kaiser Kwang Sü von China — AR.

Geschenk des Herrn Bankdirektor Dr. E. Bahrfeldt.

918. Ernst II v. Coburg Gotha u. Alexandrine. 3 Mai 1892. Medaille auf die goldne Hochzeit. 2 Probeabschläge in Blei. — Æ Pl

## Königliches Konsistorium Hannover 2466/00 (140 M)

919 Preussen 1/3 Thl. 1759, 12 Mgr. 1758, 1/6 Thlr. 1752, 1756 — 4 AR
920 Kursachsen (Polen) 8 Groschenstücke 1753 — 33 AR
921 Braunschweig 8 Groschenst. 1758(2), 1759(9), 1/6 Thlr. 1759(2) — 13 AR
922 Ansbach 1/6 Thlr. 1755, 1756(5), 1757(6), 1758(2) — 14 AR
923 Baireuth 1/6 Thlr. 1757(7), 1758 — 8 AR
924 Mecklenburg-Schwerin 8 ggl. 1754(10), 1/6 Thlr. 1753(3), 1754(9), — 22 AR
925 Mecklenburg-Strelitz 1/6 Thlr. 1751(2), 1752(2), 1754(2), 1755(2), 1756, 1757(2), 1758(9), 1759(3) — 23 AR
926 Anhalt-Bernburg 8 ggl 1758(17), 1759, 1/6 Thlr. 1758(10), 1759 — 29 AR
927 Friedrich Alex. Graf v. Wied 1/6 Thlr. 1756(19), 1757, 1758(9) — 29 AR
928 Christian von Pfalz-Zweibrücken 1/6 Thlr. 1757(19), 1758 — 20 AR
929 Joh. Philipp, Kurfürst v. Trier, 1/6 Thlr. 1757 — 14 AR
930 Adalbert, Bischof v. Fulda 1/6 Thlr 1757(4), 1758(3) — 7 AR
931 Karl, Herzog v. Würtemberg 1/6 Thlr 1758 — 2 AR
932 Ernst Friedrich v. Sachsen-Hildburghausen 1/6 Thlr. 1758 — 6 AR
933 Franz Xaver v. Montfort 1/6 Thlr. 1758 — AR
934 Ernst Graf v. Montfort 1/6 Thr. 1758 — AR
935 Moritz Casimir, Graf v. Bentheim 1/6 Thlr. 1758 — AR

Herr A. Weyl, Berlin (100 M) 3858/00

936 Medaille auf die Friedenskonferenz im Haag 1899 — AR
937 Thoren, Margarethe v. Brederode, Thaler 1562 — AR

Herr Kremmer, Posen (100 M) 4410/00

938 Kurfürst Johann Georg v. Sachsen. 3/1 Thlr. 1650 — AR

Herr Richter Köhler, Jackson in Missouri (40,07 M) 3907/00

939 Stadt Breslau, Medaille 1693 — AR

Herr Amtsrichter Conrad, Mühlhausen O. Pr. 2033/00 (12 M)

940 Georg Wilhelm. Kurf. v. Brandenburg. Timpf 1622, 1623(2), 1624, Düttchen (Groschen) 1622(2), 1623(2), 1624(3), 1625(3), 1626(3) — 17 AR
941 Danzig. Timpf 1623, 1625 — 2 AR

Herr Lehngutsbesitzer Heinrich in Lüssig bei Göritz (700 mrk)

942. 284 Denare und 4 Barren in form v. Gusskönigen. Auswahl aus dem funde (beschr. Ztschr. f. Num. XXIII) — 288 AR.

Herzogliches Münzkabinet Gotha. (360 mrk)

943. 41 Bracteaten (landgräfl. thüring. Keiterpf.; Bertha v. Nordh.; königl. Gepr.) Auswahl aus dem Bracteatenfund: von Gotha — 41 AR.

## N. N.

944. Markgraf Friedrich v. Meissen. Bracteat. M.
945. Otto u. Heinrich Burggrafen v. Dohna. Bracteat. M.

Herr A. Salmstein in Ansbach. (275 m.) 43 94/100

946. Friedrich Mkgr. v. Bayreuth. Goldne Medaille für Kunst. A.

Januar 1901

Geschenk des Herrn Commerzienrath Bally in Säckingen.

947. Gudenburg. 1694. guldn., 15 kr., 3 kr. 3 E.

Vom Kgl. Cultusministerium überwiesen.

948. Wilhelm Perlick. Medaille von Scharff. M u. E.

Geschenk der Stadt Breslau vom Kgl. Cultusministerium überwiesen.

949. Silb. Plakette auf die Eröffnung des schles. Museums für Kunstgewerbe u. Alterthümer. M.

Geschenk des Herrn Oberst Wilhelm in Berlin

950 Friedrich v. Braunschweig 1/8 Thlr. 1646 M
951 August Herz. v. Braunschweig 2 Margt. 1643 M
952 Rudolph August Herz. v. Braunschweig 2 Mgr. 1675, 1689; 1 Mgr. 1673, 1684 4 M
953 Anton Ulrich Herz. v. Braunschweig 4 Mgr. 1712 (2 M.); 2 Mgr. 1706, 1710 4 M
954 Ludwig Rudolph Herz. v. Braunschweig 2 Mgr. 1733 M
955 Carl, Herz. v. Braunschweig 4 Mgr. 1763; 2 Mgr. 1747, 53; 2 Pf. 1736 4 M
956 Carl Wilh. Ferdinand, Herz. v. Braunschweig 12 Mgr. 1789 M
957 Joh. Friedrich, Herz. v. Braunschweig 2 Mgr. 1675 M
958 Ernst August, Herz. v. Braunschweig 2 Mgr. 1697; 1 Mgr. 1684 2 M
959 Georg Ludwig, Kurfürst v. Braunschweig 4 Mgr. 1706 (3 M.), 1707, 1708 (2 M.); 2 Mgr. 1702 (2 M.), 1744 (2 M.), 1708, 1698 } 12 M
960 Georg II, Kurfürst v. Braunschweig 4 Mgr. 1739, 40; 2 Mgr. 1735, 45 4 M
961 Georg III, Kurfürst v. Braunschweig 4 Mgr. 1767 M
962 Ernst August, Bischof v. Osnabrück 6 Mgr. 1689 M
963 Christian, Bischof von Minden, Thaler 1624 M
964 Stadt Lüneburg. Silbermünzen des 15. Jahrh. 2 M. 2 M
965 Stadt Hameln. 4 Mgr. 1668 M
966 Stadt Hannover. 4 Mgr. 1666; 2 Pgr. 1622 2 M
967 Stadt Hildesheim 6 Mgr. 1674 M
968 Stadt Nordheim 3 ß 1672 M
969 Friedrich Wilhelm, Kurfürst v. Brandenburg. Gr. 1658 M
970 Friedrich Wilhelm IV v. Preussen 1 Sgr. 1846 M
971 Deutsches Reich 20 Pf. 1876 M
972 Carl Wilhelm v. Ansbach 1/6 1750 M
973 Joh. Georg I Kurfürst v. Sachsen. 1/3 1668 M
974 Hennenberg-Ilmenau. 2 Gr. 1692 M

975 Christian Ludwig u. Friedrich Botho Gr. v. Stollberg. ⅙ Thl. 1746 R
976 Thür. Thüno Gr. v. Falkenstein. Zenar R
977 Stadt Stralsund. Schilling 1631 R

Geschenk des Herrn Oberst Wilhelm in Berlin

978 Kurfürst Joachim II v. Brandenburg Pfennig 1555 R
979 Karl Herzog v. Braunschweig 6 Mgr. 1769 R
980 Karl Wilhelm Ferd. Herz. v. Braunschw. ½ Thl. 1790 R
981 Georg Ludwig, Kurfürst v. Braunschweig 6 Mgr 1702, 4 Mgr. 1707 2R
982 Georg II " " ½ Thl. 1764 R
983 Königreich Hannover. 1 Pf. 1836 ~~1856~~ Æ
984 Lüneburg, Stadt, Schilling 1677 R
985 Belgien. 2 Cents 1870 Æ
986 13 Silbermünzen zu den Doubletten gelegt 13R

Geschenk der Herren Hofjuweliere Godet u. Sohn.

987. Silberne Denkmünze auf das Kronjubiläum am 18. Januar 1901. } je 2 Ex. 2R.
988. Silberne Denkmünze auf dieselbe Feier in kleinerer Ausführung. } je 2 Ex. 2R.

Geschenk des Direktorialassistenten Dr. Nützel in Berlin.

989. 151 moderne indische Kupfermünzen aus den Radjputenstaaten, Bhopal u. s. w. 151Æ
990. Deutscher Jeton Æ

Überwiesen durch Herrn Dir. Wiegand von den Ausgrabungen in Milet.

991. Osmanischer Sultan Muhammed I. Edirne 816 d. H. 2R
992. " " " Edirne 822 5R
993. " " " Brûsa 816 R
994. " " " Brûsa 822 3R
995. " " " Ajasoluq 822 2R
996. " " " Serez 822 3R
997. " " " Amâsia 822 2R
998. " " " Ohne Ort R
999. " " " Unbest. Ort. 822 R
1000. ~~Unbestimmt~~ " " Unbestimmt R

N. N.

1001. Abtei Helmstedt. Schriftloser Bracteat des 13. Jhdts. R.

Geschenk des Herrn Geh. Regierungsrat Friedensburg in Steglitz.

1002. Khalifiden Abû-l-Manâqib u. Sinân-eddaula (Mausil) Bruchstück R

Geschenk des Herrn A. Weyl in Berlin.

1003. Samanide Nasr ibn Ahmed. Samarkand. 321 d. H. R

## Geschenk des Herrn Alvoss in Elberfeld.

1004. Wessem. Sterling des Grafen Dietrich von Horn. — AR.

## Ch. H.

1005. Sigismund III v. Polen. Schilling 1620. — AR.

## Geschenk des Herrn Geh. Reg. Rath Friedensburg in Steglitz

1006. Sayn. Hachenburg. 2 Schüsselpf. — 2 AR.
1007. 2 unbest. Schüsselpf. — 2 AR.
1008. Ungarn. Denar. (Königskopf-Schwein) Wenzel. — AR.
1009. Heller. (Löwe-Adler) — AR.

## Geschenk des Herrn Dr. Enno Littmann z. Z. in Berlin.

1010. Selǧuke Mas'ûd II. Mâden Luluch — AR
1011. Mameluke Baibars. Dimešq. J. 667 — AR
1012. ~~Unbest.~~ Mameluke Barqûq. Ḥaleb. Mit dem Bilde eines Lösen und eines Kelches — Æ
1013. Chan von Turkestan: Muḥammad ibn Alî Îlek Padischâh. Ṭarâz. J. 411 — AR
1014. Omajjad. Fils aufgeprägt auf eine Kupfermünze Konstantin's — Æ

## Geschenk des Herrn Salo Cohn in ~~Breslau~~. Wien.

1015. Auswahl aus der Sammlung ostasiatischer Münzen des verstorbenen k. k. österr. Konsuls Haas: Korea, China, Japan, Annam, Siam. — 419 Æ, 2 AR, 1 Nickel, 1 Blei, 28 Porzellan

# April 1901.

## Geschenk des Bildhauers Herrn H. Magnusson.

1. Hermann Altners. Naquette. galv. — Æ.
2. Adolf Georg fürst v. Schaumburg Lippe. — Æ.
3. Franz u. Joh. Jakob Wagenfuhr. — Æ.
4. Bismarck — AR.

} Örtel'sche Medaillen nach Sculpturen von Magnusson.

## Bischof v. Fulda. (275 mk)

5. 36 Denare. Nachlese aus dem Funde von Fulda (vrgl. nr. 277/1900) — 36 AR.

## Durch das Bureau der Nationalgalerie in Berlin. (10 M.)

6. Plakette auf Wilh. Bode von Ad. Hildebrand — AR

## Club der Münz- u. Medaillen-Freunde in Wien. (50 Kr.)

7. Medaille auf den Wechsel des Jahrhunderts von Pawlik — AR

Numismatische Gesellschaft in Wien. (5 M.)

8. Medaille auf Fr. v. Raimann von Breithut — Æ.

L. u. L. Hamburger in Frankfurt.

9. Friedrich V Burggraf v. Nürnberg. 4 florene v. Wöhrd — 4 N
10. Verdun. triens. Munit Odo. — N
11. Friedrich Wilhelm d. gr. Kurfürst. 5 ducat 1653. — N
12. Jorea (Friedrich) Kreuzer — AR.
13. Friedrich III Kaiser. 1474. — AR.
14. Eichstädt Gabriel. gröschel — AR.
15. Boemund v. Tarent u. Wenzel v. Luxemburg. 1/4 groschen. — AR.
16. Simon V v. Lippe. 2 sterl. irischer typ. — 2 AR.
17. Rottweil 12 kr. 1622 — AR.
18. Kyburger bracteat. T A — AR.
19. Lippe. 11 Kupfermünzen — 11 Æ.
20. 2 bergwerksmarken — 2 Æ.
21. Alexander v. Humboldt. Medaillon von David d'Angers — Æ
22. Albig v. Sulz. 1/24 th. 1622 — AR.
23. Wilhelm V v. Born. Halbertournos v. Horn. — AR.

A. Hess. Nachfolger in Frankfurt. (517/99.) 921,85 mrk.

24. 15 contremarkirte böhmische Groschen. — 15 AR.
25. 1 contremarkirter Müringer Groschen (bairische Wecken) — AR.
26. 3 österreichisch baiersche Denare — 3 AR.
27. Erwitte. Denar — AR.
28. Rhynsburg. Denar — AR.
29. Celles. Denar — AR.
30. Arnstadt. Denar. Heinrich III. — AR.
31. Konrad v. Utrecht. Denar. — AR.
32. Huy. Konrad II. S. Domitian. Denar — AR.
33. Verdun. Konrad II. Denar. — AR.
34. Ceunus (?) Denar. Wessem (Cosmas u. Damianus) — AR.
35. Basel. halbbracteat — AR.
36. Stettin. Bogislaus II Denar — AR.
37. Hoya. Schwarz. — AR.
38. Graz. Steiermark. 2 Denare — AR.
39. Rostock. Denar — AR.
40. ~~Wiener Neustadt~~ Goldberg (?) 15 pf. 1622 — 15 Æ.
41. Heinrich Abt v. Hersfeld. 2 bract. — 2 AR.
42. Ludwig Abt v. Hersfeld. 2 bract. — 2 AR.
43. Hersfeld. 5 unbest. bract. — 5 AR.
44. ~~Marburg 1 bract.~~ — AR.
45. Alsfeld. 2 bract. — 2 AR.
46. 3 unbest. hessische Bract. — 3 AR.
47. Arnstadt. 2 bract. — 2 AR.

Sammlung Dannenberg.

(fund v. Lichtenberg)

Sammlung Stern.

48. Christoph Abt v. Werden. 16 gute gr. 1682. — R.
49. Joachim Ernst v. Brandenburg Ansbach. 4 Kr. 1624. klippe. — R.

Memmen in Oldenburg.

50. Lüneburg. goldgulden mit Mondsichel — N.
51. Friedrich Wilhelm I v. Preussen. Ducat 1718. — N.
52. Groningen u. Ommelandt. 7 guldand. 1761. — N.

Provinzialmuseum zu Hannover. (1874/1901.) 50 mtk.

53. Heinrich d. Löwe. Denar. } Fund v. Bleckede. — R.
54. Bardewik. denar. } — R.

Thoben in Timmerlage bei Lastrup. (1873/1901) 375 mtk.

55. Oberwesel. Werner v. Trier: 2 — 2 A.
56. Trier. Werner: 1 — A.
57. Coblenz. Werner v. Trier: 7 — 7 A.
58. Bingen. Johann v. Mainz: 5 — 5 A.
59. Höchst. Johann v. Mainz: 5 — 5 A.
60. Bingen. Konrad v. Mainz: 1 — A.
61. Bingen. Adolf v. Mainz: 4 — 4 A.

Goldgulden aus dem funde von Timmerlage.

Otto Helbing in München (1850 Mk.) 45.95/97.

62 Friedrich Wilhelm, Kurfürst von Brandenburg, 1½ Portugaleser — A
63 Joachim II, Kurfürst v. Brandenburg, Thaler 1542 — R

Rappaport in Berlin (3588,70 M.)

64 Joachim Friedrich, Administrator von Magdeburg, Thaler 1580, 1598 — 2R
65 Georg Wilhelm, Kurfürst v. Brandenburg, ⅓ Thlr 1636, ¼ Thlr. 1621, 1625 (2), Groschen o. J. — 5R
66 Friedrich Wilhelm, Kurfürst v. Brandenburg ⅔ Thlr 1676, ⅓ Thlr. 1662, ¼ Thlr. 1666 — 3R
67 Friedrich Wilhelm I, König v. Preussen, Dukat 1714 — A
68 Joachim Ernst v. Brandenb.-Ansbach, Dukat 1621 — A
69 Christian v. Brandenburg-Baireuth, Kippermünze 1624 — R
70 Stadt Hildesheim, Thaler 1624 (2), 1626, 1628 — 4R
71 Stadt Braunschweig, Thaler 1670 — R
72 Stadt Magdeburg, 16 gr. 1674, 1682 — 2R
73 Stadt Mühlhausen ⅔ Thlr. 1737 — R
74 Stadt Lüneburg ¼ Thlr 1547 — R
75 Stadt Ulm. Thaler 1624 — R
76 Stadt Freiburg. Guldenthaler 1571 — R
77 Quedlinburg ⅔ Thlr. 1675 — R
78 Deutschorden. Thaler 1596 1623 — 2R
79 Erzherzog Maximilian v. Tirol. Thaler 1615, 1617 — 2R

| | | |
|---|---|---|
| 80 | Franz Josef, Kaiser v. Österreich 2 Thlr. Südbahn 1857 | AR |
| 81 | Johann Georg I Kurfürst v. Sachsen, Guldenthaler 1622 | AR |
| 82 | Johann Georg I Kurfürst v. Sachsen, Thaler 1612 | AR |
| 83 | Wilhelm, Fürst v. Anhalt-Bernburg, Thaler 1694 | AR |
| 84 | Wilhelm, Landgraf v. Hessen, 1/20 f. Mark 1770 | AR |
| 85 | Albert Ernst, Fürst v. Oettingen, Guldiner 1675, 1676(2), 1674(2), 6xr 1675 | 6AR |
| 86 | Ludwig Eberhard, Graf v. Öttingen, 2xr 1624 | AR |
| 87 | Gustav, Graf zu Sayn-Wittgenstein-Hohenstein 2/3 Thlr 1675, 1676(3), 1678 | 5AR |
| 88 | Friedrich V, Markgraf v. Baden-Durlach, Kippermünze o. J. | AR |
| 89 | Friedrich IV, Kurfürst v. d. Pfalz 8 ₰ 1610, 4 ₰ 1608(2) | 3AR |
| 90 | Karl Edzard, Fürst v. Ostfriesland. Dukat 1737 | AV |
| 91 | Anthon Günther, Graf v. Oldenburg, Mark o. J., leichter Thaler (15 Stüv.) o. J. | 2AR |
| 92 | Georg II, Herzog v. Lauenburg 1737. 32 Schill., 16. Schill. | 2AR |
| 93 | Hugo und Johann, Grafen v. Montfort. Thaler 1621, Hugo 2xr 1628 | 2AR |
| 94 | Sigismund Ludwig, Graf v. Dietrichstein, Thaler 1640 | AR |
| 95 | Karl Joachim, Fürst v. Fürstenberg. 20xr 1804 | AR |
| 96 | Graf v. Fugger, 15xr 1670, 1677 | 2AR |
| 97 | Grafschaft Lippe. Mattier 1672(2) | 2AR |
| 98 | Heinrich I Reus-Schleitz 2/3 Thler 1673 | AR |
| 99 | Anton Günther, Graf v. Schwarzburg-Sondershausen Thlr 1682 | AR |
| 100 | Schwarzburg-Sondershausen. Kippermünzen 1621(2), o. J. | 3AR |
| 101 | August Wilhelm, Herzog v. Braunschweig. Dukat 1721 | AV |
| 102 | Johann Albert, Herzog v. Mecklenburg-Güstrow. Thaler 1568(2) | 2AR |
| 103 | Heinrich VIII, Bischof v. Fulda. Dukat 1779 | AV |
| 104 | Adam Friedrich, Bischof v. Bamberg u. Würzburg. Thaler 1765, 1774 | 2AR |
| 105 | August Friedrich, Bischof v. Lübeck. 2/3 Thlr. 1678, 1688 | 2AR |
| 106 | Johann Eucharius, Bischof v. Eichstädt. 1/2 Thlr. 1694 | AR |
| 107 | Probstei Ellwangen. 2xr 1624(3), 1626(2) | 5AR |
| 108 | Friedrich Wilhelm, Bischof v. Hildesheim. 1/3 Thlr. 1764(2), 1765; 1/6 Thlr. 1764; 1/12 Thlr. 1765, 1763; 2 Mgr. 1763 | 7AR |
| 109 | Johann Georg, Kurfürst von Brandenburg. Groschen 1572 | AR |
| 110 | Elbing. Achtzehner 1657 | AR |
| 111 | Deventer, Rijksdaalder 1595 | AR |
| 112 | Karl XI König v. Schweden. Pommerscher Dukat 1697 | AV |
| 113 | Stadt Emden. Thaler 1689, o. J. | 2AR |
| 114 | Stadt Regensburg. Marke 1573 | AE |
| 115 | Wein- und Fassamtspfennig 1713 | AE |
| 116 | Schwäbischer Brakteat | AR |
| 117 | Venezianische Schüsselpfennige | 9AR |
| 118 | Johann Georg, Kurfürst v. Brandenburg, ovale Schaumünze | AV |
| 119 | Friedrich d. Grossl. Invalidenhaus. Zinn 1748 | AE Zinn |
| 120 | Friedrich Wilhelm III König v. Preussen. Auf seinen Tod 1840 | AR |
| 121 | Friedrich Wilhelm III König v. Preussen. Jubelfeier auf 1813. 1863 | AR |

122 Friedrich Wilhelm IV König v. Preussen. Mansfelder Gewerkschaft. 1846 AR
123 " " " " Königsberger Universität (1544-)1844 AR
124 Wilhelm I, König v. Preussen. Schützenthaler o. J. AR
125 " " " Den 1866 Gefallenen d. Garde-Schützen-Bat. AR
126 " " " Siegesmedaille Berlin 16 Juni 1871 AR
127 " " " Siegessäule o. J. AR
128 " " " Dem Andenken Friedrich Wilh.' III. 1871 AR
129 " " " Siegessäule. 2 Sept. 1873 AR
130 " " " Anwesenheit in Düsseldorf 1877 Æ
131 " " " 25 jähriges Regierungsjubiläum 1886 2Æ
132 " " " 90. Geburtstag 1887 AR
133 " " " 80. jähr. Dienstjubiläum 1887 Æ
134 " " " Auf den Tod 1888 AR
135 " " " " " " 1888 (1897) AR
136 Friedrich Wilhelm und Auguste, Prinz u. Prinzess. v. Preussen. Silberne Hochzeitsmedaille. Jahreszahl graviert (1856) AR
137 Wilhelm und Augusta, König und Königin v. Preussen. Krönung 1861 AR
138 " " " " " " " Zinn Æ
139 " " " " " " Landwirtsch. Königsbg 1863 AR
140 " " " " " " Denkmal Fr. Wilh.' III 1878 AR
141 " " " " " " Goldene Hochzeit 1879 AR
142 Augusta, deutsche Kaiserin. Wien 1873 AR
143 " " " American proofs of benevolence o. J. AR
144 Friedrich Wilhelm, Kronprinz v. Preussen. o. J. Kehrseite Kranz Æ
145 Friedrich Wilhelm und Victoria, Kronpr. u. Kronprinzess. v. Pr. Flora Köln 1865 Æ
146 Friedrich, deutscher Kaiser. Auf dessen Tod 1888 Æ
147 Wilhelm II, deutscher Kaiser. Dragonerregim. v. Bredow. o. J. Æ
148 Die Kaiser v. Deutschland, Österreich, König v. Württemb. Sängerfest Stuttgart 1896 Æ
149 Friedrich, Grossherzog v. Baden. Verdienstmedaille o. J. Æ
150 Friederike, Prinzessin v. Preussen u. Friedrich, Prinz v. Grossbritannien 1791 AR
151 Georg II König v. England. Universität Göttingen 1734 AR
152 Georg II " " " und Königin Carolina u. 7 Kinder 1732 AR
153 Georg V, König v. Hannover. Freimaurer 1857 Æ
154 Max Emanuel, Kurfürst v. Bayern. Kehrs. Hercules. 1697 Æ
155 Friedrich, Grossherzog v. Baden. Schützenhaus Hartheim 1897 AR
156 Leopold Friedrich, Herzog v. Anhalt. Dessauer Brücke. 1836 Æ
157 Friedrich " " . Für vorzügl. Leistungen. o. J. AR
158 Ludwig III, Grossherzog v. ~~Baden~~ Hessen. 25 jähr. Regierung 1873 Æ
159 " " " u. Grossherzogin, 25 jähr. Ehejubiläum 1833 Æ
160 Franz I Kaiser v. Österreich und M. Louise Kaiserin. Hochzeit 1808 AR
161 " " " " Karolina Augusta " 1816 AR
162 Kaiserin Marie Louise v. Österreich o. J. Kehrseite: Lilie AR
163 Kaiser Franz Joseph v. Österreich. 1869 Besuch des heil. Grabes AR

164 Franz Joseph und Elisabeth, Kaiser und Kaiserin v. Österreich. Silb. Hochs. 1879 AR
165 Heinrich VIII, Bischof v. Fulda, Gründungsjubiläum 1779 AR
166 Marie Luise, Gemahlin Napoleons I. 1842 AR
167 Bonaparte consul. Schlacht b. Marengo. R/ passage du St. Bernard. An VIII AR
168 Georg III Herzog von Brieg. Reiterbild R/ Stadtansicht. 1656 AR
169 Stadt Wien. Schützenverein 1883 AV
170 Ehemedaille. Connubium felix.... R/ Prole.... AR
171 " Praeside coelesti.... R/ Bar-Chus amygdalinis.... AR
172 " Wie das Licht.... R/ Also Lieb.... AR
173 " De Liefde alleen... R/ De Penning spreet.... AR
174 Taufmedaille. Das Blut Jesu.... R/ Ich gieng für dir.... AR
175 " Wie Aaarons.... R/ Also die heilige Tauf.... AR
176 Freundschaftsmedaille. Wir sind Gebrüder. R/ Ich will dir thun.... AR
177 Breslau. Auf Einführung des Stosswerks (Balancier's) 1717 AR
178 Reichskanzler Fürst Bismarck. Zoster Geburtstag 1885 Æ
179 Reichskanzler Fürst Hohenlohe u. Gemahlin. Goldene Hochzeit 1897 Æ
180 Christian Rauch. Enthüllung des Denkmals Friedrichs d. Gr. 1851 AR
181 Eckhel, Numismatiker. 1880 Æ
182 E. Forchheimer, Numismatiker, 1890 Æ
183 A. und F. Krupp. Auf d. Denkmal A. Krupp's 1892 Scharff Æ
184 Henriette Sontag. O. J. Æ

Selke. photosculpturges. Berlin (796/1901.) 25 mrk.

185. Hochzeitsmedaille. Æ.

Würtembergische Metallwaarenfabrik Geislingen (713/1901)

186. Wilhelm II. 2 Medaillen auf das Kroniubilaeum am 18. Jan. 1901. AR. Æ.

Hardenbicker. Untergraben. 15 mrk.

187. Ernst Ludwig v. Pommern. 1/4 thaler AR.

Kohlschütter in Worden. (714/1901) 22 mrk.

188. 4 contrem. prager Groschen 4 AR.
189. Widzeld tom Brock. 2 sterl. 2 AR.

Gutowski. Nadbreczie. (3885/1901) 170 mrk.

190. Friedrich Wilhelm d. gr. Kurf. goldene Med. auf die Schlacht b. Warschau. AV
191. Friedr. Wilh. 18 gr. 3 st. 3 AR.
192. Friedr. Wilh. 6 gr. 2 st. 2 AR.
193. Friedr. I v. Preussen. 6 gr. 1704. AR.
194. Friedrich II v. Preussen. 1 kr. 1756. AR.
195. Karl Bisch. v. Olmütz. 5 duc. 1678. AV.

Mayer u. Wilhelm in Stuttgart. 1104/1901. 9 mrk.

196. Hochzeitsplakette. R.
197. Taufplakette v. Jacoby. R.

A. Weyl. 244/1901. 300 mrk.

198. Schlesische Denare Sch.
199. Schwarzburg. Grafen. (Günther u. Heinrich. 1500) R.
200. Tecklenburg. 12kreuzerkipper R.
201. Hameln. Doppelschilling 1607. R.
202. Schwarzburg. 12kreuzerkipper R.
203. Reinhardsbrunn. 20gr. kipper R.
204. Mantua. Karl II. 1655 liard. E.

C. G. Thieme. Leipzig. 1528/1901. 118 mrk.

205. Ottoldtheidpf. R.
206. Theodrich v. Basel. Denar R.
207. pommerscher denar. R.

C. G. Thieme. Dresden. 1528/1901. Ct. 25 mrk.

208. Mecklenburg. Vinkenauge mit Ork. R.
209. Schwarzburg. bracteat R.
210. Öttingen. 12kr. 1673. R.
211. Hermann friedrich v. Hanau. 2kr 1629. R.
212. Adolffriedrich u. Luise Ulrike v. Schweden. Med. zum 8/10. 1753. R.

(A Weyl) Frl. Wormann. (1396/1901) 1000 mrk.

213 Friedrich d. Grosse. Medaillon. Rf Pallas Athene bekränzt einen Knaben Æ
214 Heinrich Prinz v. Preussen. Rf Kranz um leeres Feld R
215 Friedrich Kurfürst v. Brandenburg. Rf Joh. Georg II Kurf. v. Sachsen R
216 Carol und Elisabeth, König u. Königin v. Rumänien. Academie 1891 R
217 Medaille auf Andenken an d. Friedenskonferenz im Haag 1899 R
218 Jon Bratianu. Medaille. R
219 Lui George Bariliu. Medaille R
220 Johann Sigismund, Kurfürst v. Brandenburg. Groschen 1612 (6), 1613 (3), 1614 (6), 1615 18 R
221 Friedrich Wilhelm, d. grosse Kurfürst. 2/3 Thlr. Regenstein 1676 (5) 3 R
222 Deutsch-Ostafrikanische Gesellschaft. 1 Rupie 1894, 1898 2 R
223 Friedrich Wilhelm König v. Sachsen (so!) 181(2) Falschmünze v. Messing Æ
224 Gustav Graf zu Sayn-Wittgenstein. 2/3 Thlr. 1674 R
225 Edzard II. Graf von Ostfriesland. Goldgulden 1596 N
226 Edzard I, Christoph und Johann, Grafen v. Ostfriesland. 1/4 Thaler 1563 R
227 Jülich-Cleve-Berg. Beliehnemende Fürsten 1609–1624. R
228 Wolfgang Wilhelm, Herzog v. Jülich-Berg. Mariengr. 163– R
229 Georg V König v. Hannover. 1/6 Thlr. 1862 R

| | | |
|---|---|---|
| 230 | Ferdinand, König v. Böhmen 1/4 Thlr. 1556 | AR |
| 231 | Matthias, Kaiser. 1613 1/4 Thlr. | AR |
| 232 | Franz Joseph u. Elisabeth, Kaiser u. Kaiserin v. Österreich 1879 Ehejubil. Thal. | AR |
| 233 | Stadt Halberstadt 3 xr 1622 | AR |
| 234 | Stadt Ulm. 1/2 Guldenthaler 1606 | AR |
| 235 | Joachim Ernst v. Brandenburg-Ansbach. Kipper 12 xr 1622 | AR |
| 236 | Rudolf Graf v. Helfenstein. Kipper 24 xr. o. J. | AR |
| 237 | Stadt Erfurt. Dreier 1607, Pfennig 1593 | 2AR |
| 238 | ~~Schlesischer~~ Steiermärkischer Pfennig 1528 | AR |
| 239 | Hohenlohe 1/84 Thlr. 1610 | AR |
| 240 | Geldern. Rijderdaalder 1582 | AR |
| 241 | Reckheim. Wilhelm v. Flodarp. Halbthaler o. J. | AR |
| 242 | Porto Rico. 1 Peso 1895, 20 centavos 1895 | 2AR |
| 243 | Philippinen Peso 1897 | AR |
| 244 | Münzmeister Müller in Schwarzburg. Jeton 1680 | Æ |
| 245 | Frankreich. Jetons der Finanzverwaltung 1518, 1581, Turonus | 3Æ |
| 246 | Maximilian, Graf v. Batenburg. Groschen 1619 | AR |
| 247 | Schweinfurt. Pfennig 1622 | Æ |
| 248 | Frankreich, Jeton | Æ |
| 249 | Italienischer Jeton | Æ |
| 250 | Niederländischer Jeton | Æ |
| 251 | Bischöflicher unbestimmter Dreier, 1620 | AR |
| 252 | Erfurter Martinspfennige | 7AR |
| 253 | Heinrich d. Erlauchte v. Sachsen, Brakteat | AR |
| 254 | Naumburg, unbestimmter Brakteat | AR |
| 255 | Elsass, unbestimmter Brakteat | AR |
| 256 | Deutschorden, Brakteaten | 5AR |
| 257 | Unbestimmte Brakteaten | 5AR |
| 258 | Hildesheim, Denare | 2AR |
| 259 | Grafschaft Mark, Denar | AR |
| 260 | Leuchtenberg, Denar | AR |
| 261 | Nürnberg, Denar | AR |
| 262 | Italien, unbestimmte neuere | Æ |
| 263 | Friedrich Wilhelm Kurfürst v. Brandenburg. Groschen 1662, Timpf 1660 | 2AR |
| 264 | Ham~~burg~~eln, Groschen 1619 | AR |
| 265 | Salm. 3 xr o. J. (2), 1611; 2 xr o. J. | 4AR |
| 266 | Marsberg, Groschen 1606, 1609 | 2AR |
| 267 | Stalberg. Groschen 1619, 1620, Dreier 1622 | 3AR |
| 268 | Heinrich I v. Schleitz. Dreier 1679 | AR |
| 269 | Monfort. Hugo, Batzen 1629; Anton 1/2 xr 1726; Ernst xr 1752, 1/2 xr 1735, Franz Haver xr 1758 | 5AR |
| 270 | Löwenstein-Wertheim. xr 1692, 1765, 1772; 3 xr 1790, 1804 (2), 1805 | 7AR |
| | Pfennig 1781, 1790, 1791 | 3Æ |

| | | |
|---|---|---|
| 271 | Anton Günther v. Oldenburg. Flindrich, ½ Stüver | 2 AR |
| 272 | Stadt Northeim. 6 Margr. 1671, Groschen 1616, 4 ₰ 1672, Dreier 1665, 1672, ₰ o. J. | 6 AR |
| 273 | Tecklenburg. 5 Pfennig 1674 | AR |
| 274 | Bocholt. 21 Heller | Æ |
| 275 | Spanien, Philipp IV Jeton 1655 | AR |
| 276 | Karl II, König v. Spanien. Jeton 1669, 1672(2), 1673, 1676, 1681 | 6 Æ |
| 277 | Mansfeld, Kipperdreier | 10 Æ |
| 278 | Georg Wilhelm, Herzog v. Celle. Sechser 1684 | AR |
| 279 | Reckheim. Ernst v. Linden 1614, 16 – Billon | 2 AR |
| 280 | " Nachmünzen Frivia | 2 Æ |
| 280 | Lauenburg. Kippergroschen 1619 | AR |
| 282 | Niederländische unbestimmte Kupfermünze (4 St.), 1 Billon | AR, 4 Æ |
| 283 | Travancore, ¼ Rupie, 1889 | AR |
| 284 | " Kupfermünze | Æ |

Geschenk des Herrn fr. d'Heureuse auf Niederlandin

| | | |
|---|---|---|
| 285. | Lüneburg. Bernhard I. bruchst. | AR. |
| 286. | Biagota v. Böhmen | AR. |
| 287. | Köln. ottonischer Dnar | AR. |
| 288. | Verona. ottonischer denar Wendenpf. 3 St. | 4 AR. |
| 289. | Augsburg. Lutolf. Heinrich. 2 Dn. | 2 AR. |
| 290. | Regensburg. Heinrich. Otto. 3 Dn. | 3 AR. |
| 291. | Metz. Theoderich 3 Dn. Nabburg, Heinr. 1. | 3 AR. |
| 292. | Sobeslaus v. Lubic. (?) bruchst. | AR. |
| 293. | Hamdanide. Nâsir ed daula. Nisîbin. bruchst. | AR. |
| 294. | Fuster nicu al-Ahwâz. al-Qâhir. bruchst. | AR. |
| 295. | Emîr al Umarâ. Tuzûn. Wâsit. bruchst. | AR. |
| 296. | Unbestimmt. Vs. 3 Randschriften. Bruchst. | AR. |

} fundauswahl.

Geschenk des Herrn Dr. Koerber in Mainz

| | | |
|---|---|---|
| 297 | Aegeae Ciliciae. Gordianus, Pupienus und Balbinus, Rs. Hygieia und Asklepios, dazw. Telesphorus (?) | Æ |

Geschenk des Herrn Dr. Friese in Berlin

| | | |
|---|---|---|
| 298 | Laodicea Phr. und Smyrna Ion. (Homonoia). Marcus, Rs. Zeus Laodicenus zwischen den Nemeseis | Æ |

Geschenk des Herrn Professor Körte

| | | |
|---|---|---|
| 299 | Amorium Phr. Zeuskopf r. Rs. Adler r. auf Blitz ΚΛΕ/ΑΝ | Æ |

Von Frau Prof. P. v. Sallet, Berlin (700 mk.)
(aus der Samml. Paur-v. Sallet)

| | | | |
|---|---|---|---|
| 300 | Chalcidice: Apollokopf l. Rf Zeier | Tetr. | AR |
| 301 | " Apollokopf r. Rf Zeier ΕΠΙΟΛΥΜΠΙΚΟΥ | " | AR gelocht |
| 302 | Zoeri Opuntii: Kopf der Persephone r. Rf Aiax r. | Didr. | AR |

| | | | |
|---|---|---|---|
| 303 | Locri Opuntii: Kopf d. Persephone l. Rx Aiax r. (A zwischen den Beinen) | AR | Didr. 1902 zu Dubl. |
| 304 | " " " (Schlange am Schild) | AR | " |
| 305 | " " " " | AR | " |
| 306 | Elis: Adler mit Schlange l. auf Schild Rx F Blitz A (das A vertieft) | Didr. AR | |
| 307 | " Zeuskopf r. Rx Adler r. auf Capitell | " AR | |
| 308 | Cnidus: Löwenkopf r. Rx K N I Aphroditekopf im vert. Quadrat | Dr. AR | |
| 309 | Rhodus: Heliorkopf v. v. Rx Rose, l. Φ, r. Schale | Tetradr. AR | |

Von Frau Vve Raymond Serrure, Paris (3500 frs.)

| | | |
|---|---|---|
| 310 | Uranius Antoninus (Kopf r.) Rx CONSERVATOR AVG Quadriga mit d. Elagabalstein | AV |

Von Hrn. Dr. Jacob Hirsch, München

| | | |
|---|---|---|
| 311 | Syrakus: Dekadrachmon des KI M (erste Manier) 3000 mk. | AR |
| 312 | Thessalonice: Caracalla Rx Nike mit Kabir 10 frs. | Æ |
| 313 | Atrax (Pelasgiot.): Weibl. Kopf l. Rx Pferd r. 215 frs. | AR |
| 314 | " " r. Rx Pferd r. 10 frs. | Æ |
| 315 | Magnetes Thess.: Maximinus Rx das Schiff ΑΡΓΩ 30 frs. | Æ |
| 316 | Scotussa (Pelasg.): Athenakopf r. Rx Springendes Pferd r. 40 frs. | Æ |
| 317 | " Kopf r. Rx Traube 5 frs. | Æ |
| 318 | Aegina: Plautilla Rx Tyche 15 frs. | Æ |
| 319 | Corinth: Pius Rx Ino 15 frs. | Æ |
| 320 | " Marcus Rx Kaiser und Nike 10 frs. | Æ |
| 321 | " L. Verus Rx CORINTHVS 125 frs. | Æ |
| 322 | Mantinea Arcad.: Plautilla Rx Asclepius 20 frs. | Æ |
| 323 | Megalopolis " : Sept. Severus Rx ΛΥ‖ΚΕΑ 60 frs. | Æ |
| 324 | " : Caracalla Rx Apollo am Pfeiler 100 frs. | Æ |
| 325 | Germe Mysiae: Gordianus III Rx Tyche 5 frs. (cf. Mi S IV 282, 60) | Æ |
| 326 | Ephesus: Biene Rx Halber Hirsch ΚΛΕΙΣΙΛΕΩΣ 90 frs. | AR |

Durch Hrn. Director Wiegand, Constantinopel (90 frs.)

| | | |
|---|---|---|
| 327 | Magnesia Ion.: Pers. Drachme ~~Didrachme~~ mit ΘΕΟΔΩΡΟΣ‖ΘΕΟΓΕΝΟΥ | AR |

Vom Grafen J. Tyszkiewicz, z. Z. Paris

| | | |
|---|---|---|
| 328 | Faustina iun. Rx VENVS 240 mk. | AV Quinar |
| 329 | Jugendl. Brustbild r. mit Diadem u. Halsband Rx K 80 mk. | AR |
| 330 | Contorniat: Traian Rx Hercules den Stier bändigend 125 mk. | Æ |

Von Hrn. Rod. Ratto, Genua

| | | |
|---|---|---|
| 331 | Abacaenum Sic.: Kopf v. v. Rx Sau und ein Ferkel l. 35 frs. | AR |
| 332 | Traianus Rx Säule 10 frs. | Æ II |
| 333 | Faustina sen. Verschleierter Kopf r. Rx IVNO 5 frs. | Æ II |
| 334 | Magnia Urbica Rx IVNO REGINA 40 frs. | Æ |
| 335 | Maximianus Herc. Rx HERCVLI VICTORI 20 frs. | Æ |

| | | | | |
|---|---|---|---|---|
| 336 | Domitius Domitianus Rx GENIO POPULI ROMANI | 60 frr. | Æ | |
| 337 | DIVO GAL VAL MAXIMIANO Rx FORTI FORTUNAE | 15 frr. | Æ | |
| 338 | Constantinus max. Rx PACI PERPET | 5 frr. | Æ | |

Von Hrn. Adolph E. Cahn, Frankfurt a/M
(aus der Auction Walcher von Molthein)

| | | | | |
|---|---|---|---|---|
| 339 | Ketriporis Dynast in Thracien, Cat. Walcher n. 905 | 21 mk. | Æ | |
| 340 | Macedonia Cat. n. 934 | 10 mk 50 Pf. | AR | |
| 341 | " Cat. n. 937 | 3 mk. 50 Pf. | AR | |
| 342 | " Cat. n. 943 | 2 mk. 50 Pf. | Æ | |
| 343 | " Cat. n. 945 | 4 mk. | Æ | |
| 344 | Amphipolis Maced. Cat. n. 961 | 2 mk. | Æ | |
| 345 | " Cat. n. 963 | 4 mk. | Æ | |
| 346 | " Cat. n. 964 | 2 mk. | Æ | |
| 347 | " Cat. n. 966 | 2 mk. | Æ | |
| 348 | Pella Maced. Cat. n. 988 | 2 mk. | Æ | |
| 349 | " Cat. n. 991 | 1 mk. 50 Pf. | Æ | |
| 350 | Thessalonica Maced. Cat. n. 1003 | 3 mk. | Æ | |
| 351 | " Cat. n. 1004 | 4 mk. | Æ | |
| 352 | Koinon Maced. Cat. 1099 | 14 mk. 50 Pf. | Æ | |
| 353 | " Cat. n. 1100 | | Æ | |
| 354 | " Cat. n. 1101 | | Æ | |
| 355 | " Cat. n. 1102 | | Æ | |
| 356 | Polemo II v. Pontus Cat. n. 1798 | 26 mk. | AR | |
| 357 | Parium Myg. Cat. n. 1896 | 6 mk. | Æ | |
| 358 | " Cat. n. 1898 | 2 mk. | Æ | |
| 359 | Pergamum Cat. n. 1915 | 2 mk. 25 Pf. | Æ | |
| 360 | " ähnlich, mit Σ (nicht im Cat) | | Æ | |
| 361 | Hamaxitus Troad. Cat. n. 1967 | 3 mk. 25 Pf. | Æ | |
| 362 | Ilium " Cat. n. 1969 | 21 mk. | Æ | |
| 363 | Lamponeia " Cat. n. 1857 (als Assus) | 7 mk. 50 Pf. | AR | |
| 364 | Skepsis " Traian, Cat n. 1993 | 3 mk. 25 Pf. | Æ | |
| 365 | Priene Ion. Cat. n. 2223 | 2 mk. | Æ | |
| 366 | Laodicea Phryg. Cat. n. 2785A | 33 mk. | Æ | |
| 367 | Antiochus v. Syrien Cat. n. 3007 | 7 mk. 50 Pf. | Æ | |

Von Hrn. Adolph Hess Nachf., Frankfurt a/M.

| | | | | |
|---|---|---|---|---|
| 368 | Traianus Rx IMPERATOR VIIII | 50 mk | ÆI | |
| 369 | M. Aurelius Rx CONSECRATIO (aus d. Saml. Montagu) | 65 mk. | ÆI | |
| 370 | Pertinax Rx Aequitas | 40 mk. | AR | |
| 371 | Numerianus Rx VIRTVS AVGG Farner. Herculer (aus d. Saml. Montagu n. 714) | 200 mk. | Æ | |
| 372 | Constantinus max. Rx VIRTVS AVG ET CAESS | 80 mk. Aus der Saml. Hoffmann (Kat. n. 2113). | AR | |

Æ
Æ
Æ
Æ
Æ
AR
AR
Æ
Æ
Æ
Æ

| | | | | |
|---|---|---|---|---|
| 415 | Incertus (auch Lambros Mytilene): Crispina Rx Sitz. Roma(?) | 10 fr. | | Æ |

Von Hrn. L. & L. Hamburger, Frankfurt a/m.

| | | | | |
|---|---|---|---|---|
| 416 | Marcianopolis Moes. inf.: Elagabal u. Maesa Rx Hygieia | 3 mk. | | Æ |
| 417 | " Elagabal Rx Weib. Frau m. Schale u. Szepter | 2 mk. | | Æ |
| 418 | Tomis " Caracalla Rx Artemis r. laufend | 1 mk. 25 Pf. | | Æ |
| 419 | Byzantium Thrac. Kopf l. Rx Delphin um Dreizack | 1 mk. 50 Pf. | | Æ |
| 420 | Serdica " Caracalla Rx Asklepius | 1 mk. 50 Pf. | | Æ |
| 421 | Pherae Thess.: Kopf r. Rx Löwenkopf r. | 1 mk. 50 Pf. | | Æ |
| 422 | Thessali: Caracalla Rx KOINON ΘΕCCAΛΩΝ Athena r. | 1 mk. | | Æ |
| 423 | Corinth Galba Rx Victoria | 2 mk. | | Æ |
| 424 | " M. Aurelius Rx Stek. Corinthus | 1 mk. | | Æ |
| 425 | Sinope Paphl.: Antinous Rx Nikefia mit d. Zwill. | 5 mk. | | Æ |
| 426 | Alexandria Ägypt. Traian? Rx $\frac{\Delta\Delta\Delta}{\text{ΔΔ}}$ | 1 mk. | | Æ |
| 427 | Incertus: Delphin l., darunter? Rx Löwenkopf v.v. | 50 Pf. | | Æ |
| 428 | " Athenab. l. Rx Wolf? l. | 2 mk. → Rhesos Syrien | | Æ |
| 429 | " Nero Rx Agrippina l. sitz. | 6 mk. | | Æ |
| 430 | Livinia Babelon 4 | 46 mk. | n. 149 | AR |
| 431 | Pompeius Coh. 13 | 120 mk. | n. 160 | AR |
| 432 | " Naevia Coh. 20 | 30 mk. | n. 164 | AR |
| 433 | Caesar Coh. 19 | 78 mk. | n. 168 | AR |
| 434 | " Alliena Coh. 1 | 54 mk. | n. 173 | AR |
| 435 | " Claudia Coh. 32 | 89 mk | n. 173 | AR |
| 436 | " Mettia Coh. 34 | 17 mk. | n. 177 | AR |
| 437 | " " Coh. 35 | 17 mk. | n. 178 | AR |
| 438 | " Sepullia Coh. 44 | 40 mk. | n. 183 | AR |
| 439 | " Voconia Coh. 46 | 27 mk. | n. 184 | AR |
| 440 | Augustus Temnonia Coh. 523 | 36 mk. | n. 218 | AR |
| 441 | Sept. Sev. Rx Legionsadler zwischen 2 Feldz. | 8 mk. | n. 231 | AR |
| 442 | Sallienus Rx LEG IX CL VII P VIIF Eber | 15 mk. 50 Pf. | n. 235 | Bill. |

Auktion 1 Hamburger 5 Nov. 1900

Von Hrn. Giannino Dattari, Cairo.

| | | | | |
|---|---|---|---|---|
| 443 | Corinthus: Marcus Rx ISTH‖MIA | 5 fr. | | Æ |
| 444 | Tyrus: Marcus und Verus | 5 fr. | | Æ |
| 445 | Neocaesarea Pont.: Sev. Alex. Rx Dreifüsse auf Altar | 5 fr. | | Æ |
| 446 | Parium Myr.: Kopf mit flatt. Haar r. Rx Capricornus | 2 fr. | | Æ |
| 447 | Alexandria Troad.: Sev. Alex. Rx Adler auf Thiere | 3 fr. | | Æ |
| 448 | Ephesus Ion.: Hadrianus Rx Hirsch l. | 1 fr. | | Æ |
| 449 | Erythrae " Zeuskopf r. Rx ΜΗΤΡΩΝ/ΑΘΗΝΟ/ΑΩΡΟΥ | 3 fr. | | Æ |
| 450 | " Athenakopf r. Rx ΔΙΟΝΥ/ΣΙΟΣ/ΠΡΩΤΟ/ΓΕΝΟΥ | 1 fr. | | Æ |
| 451 | " Solkopf v.v. Rx ΑΠΟΛΛΩ/ΝΙΟΣ | 1 fr. | | Æ |
| 452 | Magnesia ad Philippus iun. Rx Ephesische Artemis | 1 fr. | | Æ |
| 453 | Astyra Cariae: Apollox. v.v. Rx Amphora etc. | 6 frs. | | Æ |

| | | | |
|---|---|---|---|
| 454 | Halicarnassus Car.: Zeusk. r. Rx Dreifuss | 2 frs. | Æ |
| 455 | Cos: Herakleskopf l. Rx Taschenkrebs | 1 fr. | Æ |
| 456 | " " Rx " ΑΙΣΧΡΙΩΝ | 1 fr. | Æ |
| 457 | " Kopf des Xenophon Rx Hygieia | 7 frs. | Æ |
| 458 | " Augustus Rx Asclepiosk. r. | 1 fr. | Æ |
| 459 | " Domitianus Rx Keule | 2 frs. | Æ |
| 460 | " Faustina iun. Rx Hippocrates l. sitzend | 20 frs. | Æ |
| 461 | " Philippus sen. Rx Nike | 2 frs. | Æ |
| 462 | Tlos Lyciae: Gordianus III Rx Reiter r. Schlange | 6 frs. | Æ |
| 463 | Dalisandus Lycaon.: Marcus Rx Sitz. Zeus | 2 frs. | Æ |
| 464 | Antiochia Syr.: Caracalla Rx SC im Kranz | 1 fr. | Æ |
| 465 | Laodicea ad mare: Caracalla Rx Dionysos (Elagab. nach Mion V, 261, 798) | 5 frs. | Æ |
| 466 | Seleucia Pier.: Caracalla Rx Zeus Casios-Stein im Tempel | 4 frs. | Æ |
| 467 | Heliopolis Coelesyr.: Sept. Severus Rx Carac. u. Geta stehend | 5 frs. | Æ |
| 468 | Agrippa II: Nerokopf r. Rx Schrift im Kranze | 3 frs. | Æ |
| 469 | Arsinoe: Kopf der Königin, dahinter Γ Rx Adler, zw. d. Beinen X | 200 frs. | AR villl. cubärat |
| 470 | Alexandria Aegypt.: Domitianus Rx ΝΕΙΛΟΣ ΙΣ | 20 frs. | Pot. |
| 471 | Incertus: Hermeskopf l. Rx quadr. inc. | | Æ |
| 472 | " Vesp.? Caesar? [Α]ΥΤΟΚΡΑΤΟΡΟΣΚΑΙΣ Rx [illegible] | | Æ |

Von Hrn. A. Mladejovsky, Sazau

| | | | |
|---|---|---|---|
| 473 | Callatis Moes. inf.: Sept. Sev. Rx Adler zwischen 2 Feldzeichen | 20 mk. | Æ |
| 474 | Nicopolis ad I. " Pius Rx Traube | 10 mk. | Æ |
| 475 | " Sept. Sev. Rx Adler auf Altar zw. 2 Feldz. | 20 mk. | Æ |
| 476 | " " Rx Schrift im Kranz | 5 mk. | Æ |
| 477 | " Elagabal Rx Sitzende Athena (Roma) | 15 mk. | Æ |
| 478 | " Macrinus Rx Nike | 15 mk. | Æ |
| 479 | " " Rx Artemis | 20 mk. | Æ |
| 480 | Anchialus Thr. Sept. Sev. Rx Athena | 25 mk. | Æ |
| 481 | " Maximinus Rx Sitz. Ceres | 15 mk. | Æ |
| 482 | Augusta Traiana " Caracalla Rx Harpocrates | 10 mk. | Æ |
| 483 | " Geta Rx Sitz. Pluto | 10 mk. | Æ |
| 484 | " " Rx Kaiser u. Gefangener | 10 mk. | Æ |
| 485 | Deultum " Tranquillina Rx Opfernde Frau m. Schale u. Füllh. | 5 mk. | Æ |
| 486 | Hadrianopolis " Caracalla Rx Traube | 5 mk. | Æ |
| 487 | Nicopolis ad M. " Caracalla Rx Asklepios | 15 mk. | Æ |
| 488 | " " Rx Tyche | 20 mk. | Æ |
| 489 | Odessus " Gordianus III Rx Sitz. Cybele | 15 mk. | Æ |
| 490 | Pautalia " Caracalla Rx Berg, 5 Tempel, Chariten | 65 mk. | Æ |
| 491 | " Domna Rx Flussgott | 10 mk. | Æ |
| 492 | Philippopolis " L. Verus Rx Opfernder Genius mit Zweig | 20 mk. | Æ |
| 493 | Serdica " Caracalla Rx Ceres | 10 mk. | Æ |
| 494 | Kanites König der Scythen | 50 mk. | Æ |

495 Bruzus Phryg.: Sept. Sev. Rx Sitz. Zeus 10 mk. — Æ

N. N.

496. Lüttich. Heinrich II — AR.
497. Köln. Otto — AR.
498. Köln. Konrad II — AR.
499. Würzburg. S. Kilian. — AR.

Geschenk des Herrn Andorfer in Wien.

500. Beethoven. Bronzemedaille v. Radnitzky. — Æ.

N. N.

501. Braunschweig. Vierling. (aus dem fundt von Burg) — AR.

Geschenk der Stadt Quedlinburg.

502. Bronzemedaille auf die Einweihung des Rathauses am 30 Mai 1901. — Æ.

N. N.

503. 7 thüringer Bracteaten aus dem von Prof. Verworn in den berl. Münzbl. März 1901 beschriebenen funde des germanischen Museums zu Jena. (Naumburg) — 7 AR.

Geschenk des Dr. Regling 46 AR, 14 Leg., 197 Æ.

504 Oesterreich Maria Theresia 1760 Kreuzer, Josef II 1781 desgl. — 2 Æ
505 " Franz II 1800: 6, 3, 1, ½ Kr. 1807: 15 Kr. 1812: 1 Kr. 1816: 1, ¼ Kr. — 8 Æ
506 " Franz Josef 10 xr. (1870), 6 xr. (1849), 2 xr. (1851), 1 xr. 1858. 1859. 1878, ½ xr 1860, 2 Heller 1898 — 2 AR 6 Æ
507 Görz 1763; Salzburg 1786; Russland 1 Kopeke 1811. 1852. 1862. 1870; ½ Kopeke 1892; Denga 1812; Deneschka 1856 1851; Poluschka 1856 1851; ¼ Kop. 1842. 1872; 10 Kop. AR 1871; 10 Kop. Æ 1833; 5 Kop. AR 1888 1830, Æ 1833; 2 Kop. 1833. 1841. 1864. 1894; 3 Kop. 1851. 1893; 20 Kop. AR 1868; 15 Kop. AR 1867. 1887 — 22 Æ, 6 AR
508 Polen Stanisl. Aug. Æ 1791; 1 Grosy 1839; 3 Grosce 1833. 1840 — 4 Æ
509 Frankreich Ludwig XVI 1778; 50 Ct. 1867; 10 Ct. 1853. 1854 (4). 1856 (2). 1861 1873; 5 Ct. 1855. 1856 1881; 2 Ct. 1854; 1 Ct. 1862 — 1 AR 15 Æ
510 Spanien Æ 1870; Schweiz 1 Ct. 1875 Æ; 5 Cent. 1882. 1883. 1884. 1891. 1895; 10 Cent. 1851. 1882. 1899; 20 Cent. 1885. 1891 — 10 Leg. 2 Æ
511 Luzern Æ 1844; Schwyz Augsb. und Batzen 1812; Belgien 1 Ct. 1845; 2 Ct. 1851. 1860. 1862; 5 Ct. 1894, Nickel — 1 Leg. 7 Æ
512 Niederlande 10 Ct. 1849 AR; 1 Ct. 1877. 1880. 1882; ½ Ct. 1854; Utrecht Æ 1783; Luxemburg 5 Ct. 1860 — 1 AR 6 Æ
513 Rumänien 10 Bani 1867; 5 B. 1884; Griechenland 2 Lepta 1832; Ungarn Poltura 1763; 20 Kr. 1842; 10 Kr. 1869; 1 Kr. 1869. 1878; 10 Heller 1894; 1 Krone auf die Millenniumsfeier 1896; Bulgarien 50 Stot. 1883; — 4 AR 1 Leg. 6 Æ
514 Grossbritannien Georg III Penny 1806; Victoria 1 P. 1886. 1890; ½ P. 1862; Schweden ¼ Sk. 1808; ⅓ Sk. 1836; 2 Öre 1877; 5 Öre 1881; 10 Öre AR 1887; Norwegen 1 Ör 1889; 5 Ör 1876; 10 Ör AR 1876; Dänemark 1 Ör 1888, 5 Ör 1884; 10 Ör AR 1874. 1884 — 4 AR, 12 Æ
515 Italien Napoleon 1 Lira 1810, 5 Soldi 1811 AR; 3 Centesimi 1810 Æ; Vict. Em. 5 Ct. 1862; 2 Ct. 1867; Humbert 10, 5, 2 Ct.; Mantua Soldo 1736; Mailand oest. 1 Cent. 1834. 1852; Neapel-Sic. Carl 1755; Kirchenstaat 5 Baiocchi 1852 — 2 AR, 11 Æ
516 Br. Ostindien ¼ R. 1883 AR; Nied. Indien Utrecht 1794 Æ — 1 AR, 1 Æ
517 Bank of Upper Canada 1850 Æ; banque du peuple, Bas Canada Æ; New Brunswick ½ Penny Token 1843; Ver. Staaten 1 Cent 1834. 1881; 2 Cent. 1865; 3 Cent. AR 1865; 5 Cent. Legier. 1869; halfdime AR 1855; Venezuela 2½ Cent. Nickel; Argentina 1 Centavo, 2 Centavos; 20 Centavos AR; Brasilien 20 Rs. 1869 — 3 AR, 2 Leg., 9 Æ
518 Türkei Mahmud 2 AR, Abdulmeǧid 2 AR 1 Æ, Abdul Hamid II 1 AR, Marokko AR 1311 — 6 AR 1 Æ.
519 S. Weimar 2 Pf. 1865; S. Meiningen ¼ Kr. 1828. 1854; 1 Pf. 1867. 1868; S. Cob. Saalfeld 1/48 Thlr. AR 1804; S. Cob. Gotha 1 Pf. 1856; S. Altenburg 1 Pf. 1841 — 1 AR 7 Æ

# 1901

| | | |
|---|---|---|
| 520 | Schwarzb. Sond. 3 Pf. 1870; Schw. Rudolst. 1 Pf. 1842; Reuss ält. L. 1 Pf. 1787. 1810. 1868; 3 Pf. 1810. 1868; jüng. L. 1 Pf. 1868 3 Pf. 1841 | 9 Æ |
| 521 | Oldenburg 3 Schw. 1858; 1 Schw. 1860; Hamburg 1 Schill. AR 1846; Bremen 2½ Schw. 1853; Hessen Darmstadt 1 Pf. 1802. 1871; Gallus 1854 | 1 AR 6 Æ |
| 522 | Baden 1 Kr. 1861. 1862; Württemberg 1 Kr. AR 1856; ½ Kr. Æ 1855; Bayern 2 Pf. 1839. 1868; 1 Pf. 1851. 1869; Jülich ¼ Stüber 1786 | 1 AR 8 Æ |
| 523 | Schaumburg-Lippe Pf. 1858; Anh.-Bernburg Pf. 1856; Corvey 2 Pf. 1704; Danzig Schill. 1812; Posen 3 Gr. 1816 B; Preuss. Prov. Schilling 1797. 1810 | 7 Æ |
| 524 | Hannover 2 Pf. 1849; 1 Pf. 1849. 1856. 1862. 1734. 1795; Braunschweig 1 Pf. 1803. 1818; 2 Pf. 1852. 1815 | 10 Æ |
| 525 | Preussen ½ Silbergr. 1831. 1851. 1871; 3 Pfennige 1802. 1804 } AR { 1 Silbgr. 1865. 1870; 1/6 Thlr. 1868; 1/12 Thlr. 1865; 2 Pf. 1814. 1839. 1854; 3 Pf. 1830. 1865 A. 1873 B. 1869 C. } Æ { 1 Pf. 1854; 4 Pf. 1821. 1860 | 9 AR 10 Æ |
| 526 | Sachsen 1/48 Thlr. 1806. 1813 u. 2 Neugr. 1855 AR Æ { 1 Heller 1805. 1813; 1 Pf. 1825. 1838. 1859. 1872; 2 Pf. 1849. 1859. 1866; 5 Pf. 1864 | 2 AR 10 Æ |
| 527 | Frankfurt am Main Pfennig 1800; Gallus 1855. 1865; Kurhessen Heller 1828. 1843; 3 Heller 1856; 4 Heller 1816; Nassau Kr. 1863; Schaumburg 1 Pf. 1826; ¼ Kr. 1822 | 10 Æ |
| 528 | Mecklenb. Schwerin Schilling AR 1803; 3 Pfennig 1846. 1855; 1 Pfennig 1872; Meckl. Strelitz 1/48 Thlr. AR 1864; 5 Pf. 1872; 1 Pf. 1872; Rostock 3 Pf. 1862; Wismar 3 Pf. 1845 | 2 AR 7 Æ |
| 529 | Medaille auf die Gewerbeausstellung zu Berlin 1844 | Æ |

## Geschenk des Herrn Prof. Rud. Mayer in Karlsruhe.

| | | |
|---|---|---|
| 530. | Kaiser Wilhelm II. Medaille auf die Einweihung des Hafen in Dortmund. 1899. | Æ. |

## W. N.

Juli

| | | |
|---|---|---|
| 531. | Namur. 2 Dln. | 2 AR. |
| 532. | Köln. 7 Dln. u. 1 Bruchst. | 8 AR. |
| 533. | Speier. 3 Dln. | 3 AR. |
| 534. | Erfurt 3 Dln. | 3 AR. |
| 535. | Minden 1 Dln. | AR. |
| 536. | Würzburg. 1 Dln. | AR. |
| 537. | Regensburg. 1 Dln. | AR. |
| 538. | Herz. v. Lothringen. 3 Dln. | 3 AR. |
| 539. | Huy. 1 Dln. | AR. |
| 540. | Bernhard v. Sachsen. 2 Dln. | 2 AR. |
| 541. | Deventer. 1 Dln. | AR. |
| 542. | Belgien. 2 Dln. | 2 AR. |
| 543. | Ottoadelheid. Nachahm. 2 Dln. | 2 AR. |
| 544. | barbarisch. 4 Dln. | 4 AR. |

Auswahl aus dem Fundt von Altranft.

## Roessler u. Co. Berlin (1471/1901.) 466 mrk.

| | | | |
|---|---|---|---|
| 545 | Rom. Minucius Augurinus, Monument an der Porta Trigemina | | AR |
| 546 | Friedrich d. Grosse, König v. Preussen | ½ Thaler Berlin 1764 | AR |
| 547 | " " " " | ⅓ Thaler Berlin 1770–1774 | 13 AR |
| 548 | " " " " | ⅓ Thaler Breslau 1765–1784 | 41 AR |
| 549 | " " " " | ⅓ Thaler Königsberg 1768–1781 | 13 AR |
| 550 | " " " " | ¼ Thaler Berlin 1765 | AR |
| 551 | " " " " | 1/12 Thaler Berlin 1764 | AR |
| 552 | " " " " | Tympf Königsberg 1751 | AR |
| 553 | " " " " | Düttchen Berlin 1779–1785 | 6 AR |
| 554 | " " " " | Düttchen Breslau 1785 | AR |
| 555 | " " " " | Düttchen Königsberg 1774–1785 | 3 AR |

| | | | |
|---|---|---|---|
| 556 | Friedrich Wilhelm II, König von Preussen. | ⅓ Thaler Berlin 1787-1789 | 6R |
| 557 | " " " " | ⅓ Thaler Breslau 1787 | R |
| 558 | " " " " | ⅓ Thaler Königsberg 1790-95 | 5R |
| 559 | Friedrich Wilhelm III, König von Preussen | ½ Friedrichsdor 1839 Berlin | A |
| 560 | " " " " | Drittchen, Berlin, 1805 | R |
| 561 | " " " " | Silbergroschen, Berlin, 1838, 39, 40 | 3R |
| 562 | Friedrich Wilhelm IV, König von Preussen | ½ Friedrichsdor, Berlin, 1842 | A |
| 563 | " " " " | Doppelthaler Berlin 1842 | 4R |
| ~~564~~ | " " " " | 1845, 1854, 1855 | |
| 564 | " " " " | ⅙ Thaler Berlin 1842, 45 | 2R |
| 565 | " " " " | ½ Thaler Berlin 1854-1860 | 5R |
| 566 | " " " " | Silbergr. Berlin 1843-1858 | 7R |
| 567 | " " " " | ½ Silbergr. Berlin 1842, 1847 | 2R |
| 568 | Wilhelm I, König von Preussen | ½ Thaler Berlin 1864, 65, 68 | 3R |
| 569 | " " " | Silbergr. Berlin 1865-72 | 4R |
| 570 | " " " | " Hannover 1870 | R |
| 571 | " " " | ½ Silbergr. Berlin 1863-72 | 5R |
| 572 | " " " | " Hannover 1867 | R |
| 573 | Friedrich III, Kaiser von Deutschland. | Denkmünze 1888 | R |
| 574 | Denkmünze der Internationalen Kunstausstellung Berlin 1896 | | R |
| 575 | Ernst August, König von Hannover | Doppelpistole 1846, 1849 | 2A |
| 576 | Wilhelm, Herzog zu Braunschweig | Doppelpistole 1834, 1850 | 2A |
| 577 | Bayern, Kreuzer 1850 | | R |
| 578 | Württemberg 6 Krpr. 1848, 1 Krz. 1855 | | 2R |
| 579 | Friedrich August, Kurfürst v. Sachsen. Thaler 1799 | | R |
| 580 | Anton, König von Sachsen. Thaler 1829, 1830, 1832 | | 3R |
| 581 | Königreich Sachsen. 2 Neugr. 1856 | | R |
| 582 | Hamburg. Speiling 1807 | | R |
| 583 | Anhalt-Bernburg. ⅙ Thaler 1861 (2), 1862 | | 3R |
| 584 | Mecklenburg-Strelitz 1/48 Thaler 1864 | | R |
| 585 | Franz II, Kaiser v. Österreich. 20 Xr. 1805 C. | | R |
| 586 | Ferdinand I, Kaiser v. Österreich. 20 Xr B. | | R |
| 587 | Franz Joseph, Kaiser v. Österreich ¼ Fl. 1859, 1862, 20 Xr 1853, 1869 | | 4R |
| 588 | Kanton Genf. 1 cent. 1839 | | R |
| 589 | Kanton Aargau 1 Xr 1831 | | R |
| 590 | Bern 1 Xr 1793 | | R |
| 591 | Kanton St. Gallen 1 Batzen 1813 | | R |
| 592 | Schweiz. 2 Fr. 1860 | | 2R |
| 593 | Christian VIII. 2 Spr. dor 1845 | | A |
| 594 | Schweden. 10 Öre 1894 | | R |
| 595 | Karl III, König v. Spanien. Real 1766 | | R |
| 596 | Isabella, Königin v. Spanien. 20 Reales 1854, 4 r. 1864, 1868 | | 3R |
| 597 | Alfons XII, König v. Spanien 10 cs. 1885 | | R |

| | | | |
|---|---|---|---|
| 598 | Alfons XIII, König v. Spanien. 1 Peseta 1891 | | R |
| 599 | Peter V, König v. Portugal 500 Reis 1854 | | R |
| 600 | Ferdinand II, König v. Sizilien. Thaler 1845 | | R |
| 601 | Victor Emanuel, König v. Italien 2 Lire 1860, 1 L. 1860, 50 C. 1860 | | 3R |
| 602 | Frankreich. 10 C. 1894 | | R |
| 603 | Dänisch-Westindien 10 C, 5 C. 1878 | | 2R |
| 604 | Niederländisch Indien ¼ G. 1898, ⅒ G. 1896 | | 2R |
| 605 | Neufundland 20 C. 1865 | | R |
| 606 | Mexiko. Peso 1898, 25 C. 1877, 1886 | | 3R |
| 607 | Paraguay. Peso 1889 | | R |
| 608 | Guatemala. Peso 1864 | | R |
| 609 | Columbia. Peso 1834, 1862; 50 C. 1892, 20 C. 1897, 10 C. 1897 | | 5R |
| 610 | Chile. 20 Pesos 1896 | | A |
| 611 | " 50 C. 1870 | | R |
| 612 | Peru. Peseta 1880 (2). 5 Dipod 1897, Sino 1872 | | ¼R |
| 613 | Brasilien. 2000 Reis 1852, 56, 69 | | 3R |
| 614 | Nicaragua 20 C. 1887 | | R |
| 615 | Uruguay 50 C. 1894; 10 C. 1893 | | 2R |
| 616 | Granada. 8 peales 1837 | | R |
| 617 | Ecuador. ⅖ puro 1895, ⅕ puro 1893 | | 2R |
| 618 | Argentinien 10 C. 1883 | | R |
| 619 | Ceylon. 50 C. 1892, 10 C. 1893 | | 2R |
| 620 | Französisch Indo-China. Piaster 1896 | | R |
| 621 | Kalakaua v. Hawaii ½ D. 1883 | | 2R |
| 622 | Sultan Abd-ul-Hamid II. Misr. 10. Reg.-Jahr | | R |
| 623 | — — Kostantinije. 11. Reg.-Jahr | | R |
| 624 | Muhammad as-Sadiq von Tunis. Jahr 1289 | | R |
| 625 | — — — Jahr 1290 | | R |
| 626 | — — — Jahr 1294 | | R |
| 627 | Ali Bai von Tunis. Jahr 1302 | | R |

H. Petz in Herwishkehmen (2576/1901) 2 mrk.

| | | | |
|---|---|---|---|
| 628. | Friedr. Wilh. d. Gr. Kurfürst. VI gr. 1682 | | R. |
| 629. | Preussen. Friedrich II. 1 Sol. 1767 | | R. |
| 630. | Elbing. Solidus 1763. | | E. |

H. Dr. Hirsch in München. (2897/1901)

aus der Sammlung Roeder: (918,50 mrk)

| | | | |
|---|---|---|---|
| 631. | Würzburg. Bischof Gerhard v. Schwarzburg. Goldg. | | N. |
| 632. | Straubing. Silberner Siegelstempel des Cap. S. Jacob u. Tiburtius. 1581. | | R. |

aus der Sammlung Wunderly: (825 mrk)

| | | | |
|---|---|---|---|
| 633. | Soest. Halber Bauerngroschen. | | K. |

aus der Sammlung Grote: (435,50 mrk)

634. Wilhelm v. Berg. Düsseldorfer Sterling — A.
635. Gerhard v. Jülich Berg. Schonvorster Albus — A.
636. Conrad v. Hochstaden. 2 Schmallenberger Denare — 2 A.
637. Hildesheim. 2 Mariendenare. — 2 A.
Aus der Merzbacher'schen Auction (67,50 mrk)
638. Grafschafts Marke. 20 Schilling. — A.
aus der Helbing'schen Auction Nov. 1899 (320,45 mrk):
639. Ludwig v. Münster. Stal des Denars — A.
640. Salzburg. 24 kr. 1621; groschen 1622 — 2 A.
641. Tyrol. quadrans, Kreuzer — K. E.
aus der Sammlung Isenbeck (936,45 mrk):
642. Bremen. 2 bract. — 2 A.
643. Havelberg. 2 bract. — 2 A.
644. Merseburg. 3 bract. — 3 A.
645. Naumburg. 4 bract. — 4 A.
646. Kelbra (?) bract. — A.
647. Anholt — A.
648. Minden. Denar d. 11 Jhrdt. — A.
649. Hermann v. Hessen. Halbgr. Schmalkalden. — A.
650 Konrad v. Augsburg. Halbbract. — A.
651. Worms. Halbgr. — A.
652. Trier. Erzb. Werner. 2 Halbgr. Hesling — 3 A.
653. Friedrich Gr. v. Diepholz. 1526. Batzen — A.
654. Arnold Dom. d. Helfenstein (Ehrenbreitstein) — A.
655. Limbeck. Kipperl 12 kr. — A.
656. Hugo Gr. v. Montfort. 12 kr. — A.
657. Christian Ernst v. Brdb. Anab. 24 kr. — A.
658. Christian Heinrich Volrad v. Stolberg. 12 kr. — A.
659. Johann Halbgr. 12 kr. 1621. — A.
660. Albig Gr. v. Sulz. kr. — A.
661. (Stolberg) VIII pf. — Æ
662. Kempten. 1/240. — Æ.
663. Hildesheim. Mattier. 12 mgr. 6 mgr (21 st.) — 4 A.
664. Lippe. 1/24. 1609. mit Recklenburger Contrem. — A.
665. Hohenzollern. Langenzenn. Schüsselpf. — A.

Frau Gutsbesitzer Körber in Skubarczewo (2279/1901) 180 mrk.
(Kinna)

666. Jaromir v. Böhmen. 2 Kr. — 2 A.
667. Boleslaus v. Polen. 3 Kr. — 3 A.
668. Strassburg. 8 Kr. — 8 A.
669. Constanz. 1 obd. — A.
670. St. Veit. — A.
671. Verona — A.

Fundauswahl

| | | | |
|---|---|---|---|
| AR. | 672. | Dortmund. 2 den. | 2 AR. |
| AR. | 673. | Andernach | AR. |
| 2 AR. | 674. | Köln. 6 Hn. | 6 AR. |
| 2 AR. | 675. | Maesbricht | AR. |
| | 676. | Otto Adelheid. 10 Hn. | 10 AR. |
| AR. | 677. | Ulrich II v. Engl. 16 den. | 16 AR. |
| | 678. | Heinrich II. Hn. v. byzant. typ. | AR. |
| | 679. | Verdun | AR. |
| AR. | 680 | 2 Hn. mit karol. monogr. Remiremont. | 2 AR. |
| 2 AR. | 681. | Worms. 2 Hn. | 2 AR. |
| AR. AE. | 682. | Speier. 3 Hn. | 3 AR. |
| 2 AR. | 683. | Regensburg. 22 Hn. (Augsburg. Cham) | 22 AR. |
| 2 AR. | 684. | Wendenpf. 13 Hn. | 13 AR. |
| 3 AR. | 685. | barbarische Gepr. 8 St. | 8 AR. |
| 4 AR. | | | |
| AR. | | Geschenk des Herrn Geh. Rath Friedensburg in Meglitz | |
| AR. | 686. | Wladislaus II v. Böhmen. 6 prager Groschen. | 6 AR. |
| AR. | | | |
| AR. | | Von der Vorder-asiatischen Abtheilung überwiesen | |
| AR. | 687 | Mallus Weibl. Kopf r. Rf Satrapenkopf r. | AR |
| AR. | | | |
| 2 AR. | | Geschenk des Herrn Bildhauer Kowarzik in Frankfurt/Main. | |
| AR. | 688. | Medaille auf J. Stockhausen. | AR. |
| AR. | | | |
| AR. | | Geschenk des Herrn P. Joseph in Frankfurt/M. | |
| AR. | 689. | Kaiser Wilhelm II. Denkmünze auf den Feldzug in China. | AE. |
| AR. | | | |
| AR. | | Geschenk der Frau Koch von Wänckler in Aleppo | |
| AR. | 690 | Constantinus XIII Ducas + Sabatier II Taf L, 7 | AR |
| AR. | 690a | Drei byzantinische Bleisiegel | Pl. |
| AE | | | |
| AE. | | Geschenk des Herrn Direktor Wiegand | |
| 4 AR. | 691 | Gyzicus, Marcus Aurelius. Rs. Schlange um Fackel gewunden | AE |
| AR. | | | |
| AR. | | Geschenk des Hr. Feit, Berlin Charlottenstr 77 | |
| | 692 | Sardinien, Victor Emanuel I 5 Lire 1818 | AR |
| 180 mrk. | | | |
| | | Geschenk des Herrn Director Dr. C. Bahrfeldt | |
| 2 AR. | 693 | Preussen, 4, 3, 2 Pfennigstück B 1821 | 3 AE |
| 3 AR. | | | |
| 8 AR. | | Geschenk des Herrn Direktor Dressel | |
| Pl. | 694 | Kyzikos, Hadrianus Rs. Altar mit Statuen | AE |
| AR. | | | |
| AR. | | | |

## Geschenk von NN.

695 Nicolaus Gattilusio von Mytilene — Æ
696 Osmane Murâd II. Serez. 836 — 1 Æ.
697 Desgl. — Æ
698 Osmane Murâd II. Serez 825 — Æ
699 Osmane Muhammad II. Serez. 861 — Æ
700 Osmane — Æ

Oct. 1901.

## Geschenk des Ministeriums der auswärtigen Angelegenheiten

701. Johann II. v. Portugal. 1 silberm. } gefunden auf dem Grundstücke der Kaiserl. Gesandtschaft in Tanger. — 1 R.
702. Emanuel v. Portugal. 5 silberm. u. 16 kupferm. } gefunden auf dem Grundstücke der Kaiserl. Gesandtschaft in Tanger. — 5 R. 16 Æ.

## Geschenk des Herrn fr. Gelcert in Nürnberg.

703. Bronzemedaille auf die silbernen Hochzeit v. fr. u. Rosine Gelcert (29/5 1901) — Æ.

## N.N.

704. 2 lausitzer bracteaten. (Chelm mit stern, baum) — 2 R.

## Geschenk des Herrn Professor Conze

705 Lampsacus Doppelkopf Rs. Athenakopf — R
706 Pergamus(?) Asklepioskopf Rs. Schlangenstab — Æ
707 " Commodus Rs. Asklepios — Æ
708 " Aelius Rs. Flussgott CERETNOC — Æ
709 Magnesia ad Sip. Caius Rs. zwei Figuren, unten MAΓN — Æ
710 Acrasus Lyd. Herakleskopf Rs. Löwe — Æ
711 Maximinus Daia. Rs. GENIO AVGVSTI. SIS. Δ — Æ
712 Julianus Rs. VOTX MVLTXX. CVZ — Æ

## Geschenk der Stadt London.

713. Medaille auf die Ausrüstung der freiwilligen für den südafrikanischen Krieg. 1899/1900. — Æ.

## Geschenk des Herrn Direktor Dressel

714 Himera weiblicher Kopf l. Rs. sechs Kugeln im Kranze — Æ

## N.N.

715. Tettnang. Händleinsh. mit T. — R.

## Geschenk der Hrn. Direktor Wiegand

716 Miletus Traianus(?) Rs Löwe zurückblickend — Æ
717 " Pius Rs Apollo r. (Sch. Stempel) — Æ

718. Lüb
719. Ki
720. Ara
721. Spe
722. Wo
723. Köl
724. Ant
725. Thi
726 Cof
727. Ma
728. Dä
729. Jül
730. Juli
731 Co
732 Ch
733 Ba
734 Cy
735
736
737 Cy
738 Le
739 un
740
741
742
743
744
745
746. Al
747 Pre
748 Pre
749 Pre
750 Pre

Geschenk des westpreussischen Provinzialmuseums zu Danzig.

| | | |
|---|---|---|
| 718. | Lüttich. Heinrich II. Dbg. 198. | AR. – |
| 719. | Köln. 3 nachprägungen | 4 AR. – |
| 720. | Strassburg. Heinrich II. ½ St. | AR. – |
| 721. | Speier. Mariendenar. Bruchst. | AR. |
| 722. | Worms. Ottonischer Denar. | AR. – |
| 723. | Köln. Dbg. 373. | AR. |
| 724. | Antwerpen. Ludwig. Nachprägung | 3 AR. + |
| 725. | Thill. 3 nachprägungen. | AR. – |
| 726 | Erfurt. | AR. – |
| 727. | Maasgegend. 3½ St. | 4 AR. |
| 728. | Dänemark. 4 barb. Denare | 4 AR. |

aus dem Funde von Ohra.

Geschenk des Herrn Amtsgerichtsrath Kirsch in Düsseldorf

| | | |
|---|---|---|
| 729. | Jülich. Pfalzgraf Philipp Wilhelm. doppelalbus 1675 (2 St.) | 2 AR. |
| 730. | Jülich. Pfalzgraf Johann Wilhelm. doppelalbus. 1682 (9 St.) 1683 (10 St.) 1684 (3 St.) 1685 (5 St.) | 27 AR. |

Januar 1902

Geschenk der Frh. Dr. von Bissing (Fund von Zagazig usw. cf. 780/5/1901 No 72)

| | | | |
|---|---|---|---|
| 731 | Corinth: Pegasus l. schreitend, Rx □ inc. | | AR |
| 732 | Chius: Sphinx l. sitzend Rx " | 105 | AR |
| 733 | Barce: Silphiumfrucht Rx BA[P] Widderkopf r. | 139 | AR |
| 734 | Cyrenaica: Eber l. u. 3 Blumen Rx □ inc. | 41 | AR |
| 735 | " Eber r., darüber Blume Rx □ inc. | 46 | AR |
| 736 | " Silphiumfrucht Rx Silphiumfrucht u. 6 Kugeln im □ | 140 | AR |
| 737 | Cyrenaica? Undeutlich Rx [Symbol] im vertieften □ | 138 | AR |
| 738 | Zete: Satyr u. Mädchen, dazwischen • Rx □ inc. | 22 | AR |
| 739 | Unbestimmt: Geflügelter Mann im Knielaufschema r. Rx □ inc. | 50 Nr. 32 | AR |
| 740 | " Läufer r. (mit Delphin?) Rx □ inc. | 141 | AR |
| 741 | " Corinthischer Helm r. Rx □ inc. Scione | 21 Nr. 28 | AR |
| 742 | " Zeier Rx □ inc. Delos | 78 Nr. 29 | AR |
| 743 | " Undeutlich Rx Halber geflüg. Stier mit Menschengesicht im □ | 127 | AR |
| 744 | " " Rx Geflüg. Dämon in jeder Hand einen Löwen haltend | 142 Nr. 36 | AR |
| 745 | " Löwenkopf r. Rx □ inc., darin ΠΧ | 133 | AR |

Geschenk des Herrn R. Ball in Berlin.

| | | |
|---|---|---|
| 746. | Aluminiumneujahrsmedaille mit dem Porträt des Herrn Ball. 1902 | Æ. |

Schmiedemeister Melchert in Bärfelde. (Fund von Trebus.) 4565/1901. 100 Mk.

| | | |
|---|---|---|
| 747 | Preussen. 12 Mariengroschenstücke 1758 | 39 AR |
| 748 | Preussen. 8 Groschenstücke 1753 (2), 1754, 1758, 1759 (18) | 22 AR |
| 749 | Preussen. Drittelthaler A 1759 | 12 AR |
| 750 | Preussen. Drittelthaler * 1758 | 2 AR |

751 Preussen. Spittelthaler ohne Zeichen 1758(66), 1759(29) 95 R

Herr Bildhauer Sturm in Leipzig. 180 mrk. (5165/1901.)

752. Carl Reinecke. einseitige Broncemedaille. Æ.

753. Sidonie Tillel, Oberpflegerin. einseitige Plaquette zum 25jähr. Jubilaeum. Æ.

Herr H. Helbing in München. 56,40 mrk. (5166/1901.)

754. Philipp Traunbart. falsches Steinmodell. Stein.

Herr Prof. Ehrwald in Gotha. 40 mrk. (5189/1901.)

755. W. Perlich. Bronzeabguss des Modells der Scharff'schen Medaille. Æ.

Historischer Verein in Dillingen a/Donau. 300 mrk. (4204/1901.)

756. Schenkeller Goldbracteat mit dem Bilde und Namen Iustinians. N.

757. Schenkeller Goldbracteat mit bizarrer figur N.

758. Heimo v. Verdun. 3 denare u. 1 obol. 4 R.

Herr Dr. Buchenau in Weimar. 5,90 mrk. (5333/1901.)

759. Thüringer königsbract. d. Hohenstaufenzeit. R.

760. 7 regensburger Denare aus dem funde von Buch bei Geisenhausen 7 R.

761. Bremen. ½ thaler 1864. R.

Herr N. Mossauer in Günzburg. 16 mrk. (5325/1901.)

762. Isny. Batzen 1524 (1st.) R.

763. Kempten. Batzen. o. J. (2st.) 2 R.

764. Augsburg. Batzen. 1524. (1st.) R.

765. Leuchtenberg. Batzen. 1523. (1st.) R.

766. Wigileus fröschl. Bischof v. Passau. Batzen 1516 (2st.) 2 R.

767. Ernst v. Baiern Bischof v. Passau. Batzen 154. (1st.) R.

768. Leonhard Erzbischof v. Salzburg. Batzen 1500 (2st.) 1514 (2st) 4 R.

769. Matthaeus Erzbischof v. Salzburg. Batzen. 1519. 1520. 1521. 1522 (4st.) 4 R.

770. Regensburg. Groschen. 1511. 1514. 1515. 1516 (4st.) 4 R.

771. Kempten. Groschen. 1511. 1512. 1513. 1514 (4st.) 4 R.

Geschenk des Herrn A. E. Cahn in Frankfurt a/M.

772. Joachim und Albrecht von Brandenburg. 1508. Berliner Groschen. R.

Geschenk des Herrn Schweickhardt in Lahr.

773 Preussen. 3 Groschenstück 1754 D R

774 Österreich. Kreuzer 1772 G, 2 ~~Kreuzer~~ Heller 1893 Ungarn, ¼ Kreuzer 1816 A, ⅕ Kr. 1891, 3 centesimi 1852 M 5 Æ

775 Neapel. Ferdinand I. Æ

776 Sicilien. Philipp II. Æ

| | | | |
|---|---|---|---|
| 777 | Sicilien. Victor Amadeus 1717 | | Æ |

Geschenk des Herrn Amtsger. Rath Kirsch in Düsseldorf

| | | | |
|---|---|---|---|
| 778 | Brandenburg. Friedrich III. 1/12 Thlr 1685 (2 St.), 1687 (4 St.), 1689 (4 St.), 1690, 1691, 1692, 1700, 1693 (2 St.) | | 16 AR |
| 779 | Preussen, Friedrich I, 1/12 Thlr. 1703 | | AR |

Von Hrn. Mihran Sivadjian in Paris

| | | Publ. No. | | |
|---|---|---|---|---|
| 780 | Zete Maced.: Satyr mit Palmzweig und Mädchen stehend Rx □ inc. (diese Münzen sind aus einem ägyptischen Funde) | 24 | 70 frs. | AR |
| 781 | Cyrenaica: Eber l., darunter Kugel u. 2 Blumen Rx □ inc. | 44 | 150 frs. | AR |
| 782 | Unbestimmt (Dicaea?): Heraklerkopf r. mit d. Löwenfell. Rx □ inc. | 1 | 160 frs. | AR |
| 783 | " Greif l. sitzend Rx □ inc. kommt zu Dubl. | 156 | 130 frs. | AR |
| 784 | " Löwe auf Eber Rx □ inc. (Fragment) | 16 | 25 frs. | AR |
| 785 | " Undeutliches Gepräge (mitten durchgeschnitten) Rx □ inc. | 116 | 15 frs. | AR |

Von Hrn. Giulio Conconi in Mailand. 400 frs.

| | | | |
|---|---|---|---|
| 786 | Republicanischer Denar (serratus): bärtiger K. im Kranz Rx Quadriga, unten .. XRENS | | AR |

Von einem durchreisenden Orientalen (durch mich bezahlt)

| | | | |
|---|---|---|---|
| 787 | Alexander d. Gr. Heraklerk. r. Rx Keule u. Goryt, Beizeichen ♃ | 12 mk. | Æ |
| 788 | Lycia: Astragal Rx ME X Triskelis, Beiz. Helm („Mithrapata") | 24 " | AR |
| 789 | Cyane Lyc.: Gordianus III Rx Reiter r. | 100 " | Æ |
| 790 | Aspendus Pamph.: Commodus Rx Hermes l. sitzend | 8 " | Æ |
| 791 | Tarsus Cil.: Antinous Rx Panther u. Vase l. | 18 " | Æ |

Von Hrn. Rodolfo Ratto in Genua

| | | | |
|---|---|---|---|
| 792 | Etruria, uncia: beiderseits Rad von dieser Form ⦶ | 20 frs. | Æ |

Von Hrn. Arthur Sambon in Paris

| | | | |
|---|---|---|---|
| 793 | Probus Rx VICTOR GER Victoria r. schreitend zwischen 2 Gefangenen. Quinar | 41 frs. 40 cent. | Æ |

Von Hrn. Morchio & Meier in Venedig

| | | | |
|---|---|---|---|
| 794 | Commodus Rx PROVIDENTIAE AVG Africa und Hercules | 50 frs. | Æ |

Von Hrn. Macridi-pacha in Constantinopel

| | | | |
|---|---|---|---|
| 795 | Skione Maced.: Weibl. Kopf r. Rx Vogel r. auf Ranke | 30 frs. | Æ |
| 796 | Unbestimmter Bosporaner: Goryt Rx Stern u. Bogen | 25 frs. | Æ |
| 797 | Amasia Pont.: Sept. Sev. Rx Nike Schild haltend | 10 frs. | Æ |
| 798 | Sinope Paphl.: K. der Perseus r. Rx Füllhorn zwischen Dioskurenmützen | 10 " | Æ |
| 799 | Heraclea Bith.: Traianus Rx Ähren im Kranz | 1 " | Æ |
| 800 | " Gallienus Rx Herakles u. Antaeus | 5 " | Æ |
| 801 | Cyzicus Myst. Kopf d. Cyzicus r. Rx Schrift im Kranze | 6 " | Æ |
| 802 | " Kopf d. Kora r. Rx Adler | 4 " | Æ |

| | | | | |
|---|---|---|---|---|
| 803 | Cyzicus Myr.: | Kopf d. Kora r. Rx Adler auf Zweig | 2 frs. | Æ |
| 804 | " | Augustus Rx Fackel im Kranz | 8 " | Æ |
| 805 | " | Faustina iun. Rx Frau mit Füllh. u. Schale, davor Altar | 4 " | Æ |
| 806 | " | L. Verus Rx Artemis mit 2 Fackeln r. | 4 " | Æ |
| 807 | " | Commodus Rx Kalb r. | 8 " | Æ |
| 808 | " | Maximinus Rx Schiff | 8 " | Æ |
| 809 | " | Gordianus III Rx Schiff | 2 " | Æ |
| 810 | " | Philippus iun. Rx Schrift im Kranze | 3 " | Æ |
| 811 | " | Valerianus Rx Kranz | 5 " | Æ |
| 812 | " | Gallienus Rx Artemis mit 2 Fackeln r. | 10 " | Æ |
| 813 | " | Salonina Rx " " | 6 " | Æ |
| 814 | " | " Rx Schiff | 3 " | Æ |
| 815 | Lampsacus Myr. | Kopf d. Priapus r. Rx Apollo mit d. Leier | 15 " | Æ |
| 816 | Pionia Myr. | Domna Rx Viersäul. Tempel mit Göttin | 5 " | Æ |
| 817 | Clazomenae Ion.: | Athenabüste r. Rx Bock r. sich umsehend | 5 " | Æ |
| 818 | Colophon " | Saloninus Rx Apollo l. sitzend | 5 " | Æ |
| 819 | Ephesus " | Valerianus Rx Zeus mit Adler u. Blitz r. | 3 " | Æ |
| 820 | " | Gallienus Rx Artemis mit Bogen u. Hund r. | 3 " | Æ |
| 821 | " | " Rx Liegender Flussgott | 1 " | Æ |
| 822 | Antiochia Car. | Philippus iun. Rx Liegender Flussgott | 8 " | Æ |
| 823 | Apollonia " | Marcus Rx Genius mit Füllh. u. Ruder | 12 " | Æ |
| 824 | Antiochia Pis. | Gordianus III Rx Opfergeräthe | 6 " | Æ |
| 825 | " | Philippus iun. Rx " | 3 " | Æ |
| 826 | " | Volusianus Rx Athena neben Tropaeum | 3 " | Æ |
| 827 | " | Aemilianus Rx drei Feldzeichen | 5 " | Æ |
| 828 | Termessus " | Zeuskopf r. Rx Halbes Pferd l. KZ | 1 " | Æ |
| 829 | Attalia (Pamph.) | Marcus Rx Sarapisbüste l. | 5 " | Æ |
| 830 | Germe Lydiae: | Maesa Rx 2 weibl. Fig. mit Vase | 10 " | Æ |
| 831 | Thyatira " | Elagabalus Rx Athena | 5 " | Æ |
| 832 | Tralles " | Demoskopf r. Rx Preiskrone | 5 " | Æ |
| 833 | Amorium Phryg.: | Augustus Rx Adler r. | 8 " | Æ |
| 834 | Apamea " | Boulekopf r. Rx Adler | 5 " | Æ |
| 835 | Cotiaeum " | Demosbüste l. Rx L. sitz. Kybele | 3 " | Æ |
| 836 | " | Maximinus Rx verbundene Hände | 6 " | Æ |
| 837 | Hierapolis " | Philippus iun. Rx Apollo cith. unter Baum | 8 " | Æ |
| 838 | Lysias " | Gordianus III Rx Reitender Kaiser r. | 20 " | Æ |
| 839 | Prymnessus | Menbüste r. Rx Fortuna | 10 " | Æ |
| 840 | Temenothyrae " | Romabüste r. Rx Demeter und sitz. Sarapis | 13 " | Æ |
| 841 | Ancyra Gal.: | Pius Rx Stehender Men | 35 " | Æ |
| 842 | " | Caracalla Rx Vase mit 2 Palmzweigen | 2 " | Æ |
| 843 | " | Gallienus Rx L. sitzende Kybele | 8 " | Æ |
| 844 | Trocmi | Titus Rx Stier l. | 12 " | Æ |
| 845 | Incertus (Amasia?): | Caracalla Rx Dionysus im Pantherwagen, Satyr | 3 " | Æ |

## Geschenk d. Kgl. Eisenbahndirection Elberfeld.

846. Wilhelm I u. Augusta v. Preussen. Bronzemed. auf die Eisenbahnbrücke in Düsseldorf. 1870 (Ex. zu den Doubletten) 2 Æ.

## Überwiesen von der prähistorischen Abtheilung.

847. Hamburg — Æ.
848. Lübeck. } bracteaten aus dem funde von Galendorf auf Fehmarn — Æ.
849. unbest. Pommern — Æ.
850. 4 spanische contremarkirte Kupfermünzen. — 4 Æ.

## Von Hrn. A. Mladejovsky, Prag

| | | | |
|---|---|---|---|
| 851 | Istrus Moec. inf.: Kopf d. Flussgottes v. v. Rx Adler auf Delphin | 10 Mk. | Æ |
| 852 | Marcianopolis „ : Macrinus & Diadum. Rx Athena am Altar opferend | 15 „ | Æ |
| 853 | Nicopolis ad Istr. „ : Sept. Sev. Rx ΕΥΤΥΧΩC ΤΟΙC ΚΥΡΙΟΙC im Kranz | 50 „ | Æ |
| 854 | „ „ Rx Cybele auf dem Löwen | 20 „ | Æ |
| 855 | „ Geta Rx Adler auf Globus | 12 „ | Æ |
| 856 | „ Diadumenianus Rx Aphrodite, Delphin, Altar | 15 „ | Æ |
| 857 | Tomis „ : Maximus Rx Tyche auf Flussgott tretend | 20 „ | Æ |
| 858 | Anchialus Thr.: Maximinus Rx Stadtthor etc. | 25 „ | Æ |
| 859 | Bizya „ : Marcus Rx sog. Todtenmahl | 50 „ | Æ |
| 860 | Deultum „ : Mamaea Rx Apollo | 20 | Æ |
| 861 | „ Tranquillina Rx Perseus u. Andromeda | 35 „ | Æ |
| 862 | Hadrianopolis „ : Caracalla Rx Bonus Eventus | 15 „ | Æ |
| 863 | Philippopolis „ : Crispina Rx Artemis u. Apollo | 30 „ | Æ |
| 864 | Serdica „ : Gallienus Rx Schlange mit Strahlennimbus | 15 „ | Æ |
| 865 | Augusta Traiana „ : Commodus Rx Artemis | 8 „ | Æ |
| 866 | „ Geta Rx Reiter r. | 20 „ | Æ |
| 867 | Rhoemetalces III und Gaius | 60 „ | Æ |
| 868 | Incertus: Nero u. Poppaea (Gegenstempel GALBA) | 20 „ | Æ |
| 869 | „ Domitianus Rx die gefangene Germania ΓΕ MA [P] NIA | 120 „ | Æ |
| 870 | Caracalla Rx Victoria mit Schild r. auf Harnisch u. Schild sitzend | 120 „ | AV |
| 871 | Constantinus I Rx FRANCIA im Abschn. Trauernde Francia | 320 „ | AV |

## Herr A. E. Cahn. Frankfurt a/M. (679/1902) 1535,30 mrk.

872. Weissenburg. Thaler. o. f. — Æ.
873. Strassburg: Joh. Georg v. Sägerndorf. hohlpf. — Æ.
874. Strassburg. 5 schüsselpf. — 5 Æ.
875. Strassburg. Viertelpf. — Æ.
876. Saarburg. Denar — Æ.
877. 8 elsasser Denare. — 8 Æ.

## Herr Dr. Hirsch in München. (680/1902) 950 mrk.

878. Jakob Heller von den Halmen. 1529. Bronzemedaille — Æ.

## Herr Graf J. Tyszkiewicz auf Woinowo. (784/1902) 3000 mrk.

| | | | |
|---|---|---|---|
| 879. | A. Dürer. 1527 Bronzemedaille (1600 mrk) | | Æ. |
| 880. | Friedrich Behaim. 1526 silberne Medaille. | | AR. |
| 881. | Johann Jordan v. Herzheim. 1526 silbervergoldete Medaille | | AR. |

## Herren A. Hess Nachfolger in Frankfurt a/Main. (783/1902) 1525 mrk.

| | | | |
|---|---|---|---|
| 882. | Hans Lobsinger 1540. Bronzemedaille (800 mrk) | | Æ. |
| 883. | Wilhelm Kascalonus. 1551. Bronzemedaille. G.R. (450 mrk) wohl aus Greene I 92 Halich S. 150: Dupfler | | Æ. |
| 884. | Hans Konnert. 1557. Bronzemedaille. (160 mrk) | | Æ. |
| 885. | Bordeaux. triens | | AV. |
| 886. | Albert V v. Bayern. 1564 halber Guldenthaler. | | AR. |

## Von Hrn. Dr. Jacob Hirsch, München

| | | | |
|---|---|---|---|
| 887 | Rhegium: Apollokopf r. Rx Wolf r. | 7 mk. | Æ |
| 888 | Terina: Weibl. Kopf l. Rx Taschenkrebs (Amphore eingestempelt) | 25 „ | Æ |
| 889 | Syrakus: Tetradr. ähnlich du Chastel Taf. III, 28 | 85 „ | AR |
| 890 | Alexander d. Gr. Tetradr. wie Müller 1138 (Caria) | 15 „ | AR |
| 891 | Ptolemaeus I Soter als Statthalter v. Alexander IV Tetr. | 54 „ | AR |
| 892 | Denar der LARISCOLVS | 5. 20 ₰ | AR |

## Von Hrn. Adolf Hess Nachf., Frankfurt a/M.

| | | | |
|---|---|---|---|
| 893 | Metapontum: Weibl. Kopf l. Rx Ähre, Beiz. Schneckenmuschel | 25 mk. | AR |
| 894 | Domitianus: Rx GERMANICVS COS XV Kaiser in der quadr. l. | 150 „ | AV |
| 895 | Hadrianus: Rx RELIQVA VETERA etc. Lictor l. und Volk | 40 „ | Æ |
| 896 | Carinus: Rx IOVI CONSER Kaiser und Juppiter | 5 „ | Æ |
| 897 | Julianus: Rx VIRTVS EXERCITVS ROMANORVM Soldat mit Troph. und Gefang. | 55 „ | AV |
| 898 | „ Rx VIRTVS EXERCITVS Soldat mit Lanze und Schild | 75 „ | AR |

## Von Hrn. Prof. Naue, München

| | | | |
|---|---|---|---|
| 899 | Aeneas: Hermeskopf v.v. Rx Bock r. stehend, Korn | 50 frs. | AR |
| 900 | „ Hermeskopf r. Rx Bock l. schreitend, Pflanze | 50 frs. | AR |
| 901 | „ „ Rx Bock r. mit gesenktem Kopf | 30 „ | AR |
| 902 | „ Hermeskopf l. Rx Bock l. sich kratzend | 30 „ | AR |
| 903 | Antiphellus Lyc. Weibl. Kopf r. Rx Delphin l. | 20 „ | Æ |
| 904 | Rhodiapolis „ Gordianus III Rx Artemis r. | 100 „ | Æ |
| 905 | Constantinus I, Rx GAVDIVM ROMANORVM, im Abschn. FRANCIA P S | 500 „ | AV |

## Von Hrn. Oberlehrer Dr. Brückner, Berlin 20 mk.

| | | | |
|---|---|---|---|
| 906 | Lysimachia Chers. Thrac.: Kopf d. Lysimachus r. Rx Löwe r. rennend | | Æ |
| 907 | Alexandria Troas: Zeier Rx Zeier | | Æ |
| 908 | „ Caracalla Rx Apollo, den r. Fuss auf Basis | | Æ |
| 909 | „ Gallienus Rx Adler r. auf Stierkopf | | Æ |
| 910 | Gargara Troad.: Apollokopf r. Rx Pferd r. springend, caduceus | | Æ |

| | | | |
|---|---|---|---|
| 911 | Hamaxitus Troad.: Apollokopf r. Rx Apollo Smintheus r., Stern | | Æ |
| 912 | Ilium „: Athenakopf r. Rx Athena Ilias l. | | Æ |
| 913 | „ Hadrianus Rx Athenabiste l. (auf d. Vs. IAI vertieft) | | Æ |
| 914 | „ Marcus Rx Wölfin etc. | | Æ |
| 915 | Scamandria „: Weibl. Kopf r. Rx Fichte | | Æ |
| 916 | Scepsis „ Halber gefl. Pegasus r. Rx Fichte, Beiz. Löwenkopf | | Æ |
| 917 | „ L. Verus? Rx Reiter r. | | Æ |
| 918 | „ Commodus Rx Aphrodite? mit Scepter u. Nike | | Æ |
| 919 | Cyme Aeol.: Adler r. Rx Vase | | Æ |
| 920 | Neros ins.: Apollokopf l. Rx Panther l. zurückblickend | | Æ |

Von Hrn. Giannino D'attari in Cairo. 982 fr.

| | | | |
|---|---|---|---|
| 921 | (Panormus), M. Antonius und Octavia Flottenpraefect M. Oppius Capito | 8 fr. | Æ |
| 922 | Lysimachus, Tetradrachmon mit den zwei Gegenstempeln von Callatis | 20 fr. | AR |
| 923 | Perinthus, Elagabalus Rs. der Kaiser im Viergespann | 100 fr. | Æ Med. |
| 924 | Mytilene, Commodus Rs. Kaiser zu Pferd, u. Nike, vor Tropaion | 15 fr. | Æ Med. |
| 925 | ~~Selge?~~ Aspendus? Schild Rs. Athenakopf zwischen O–O | 1 fr. | Æ |
| 926 | Antiochia Pis., Gallienus Rs. Ochsengespann | 5 fr. | Æ |
| 927 | Aezanis Phr., Claudius Rs. Zeus Laodicenus | 8 fr. | Æ |
| 928 | Arsinoe Philadelphos Dekadrachmon, ohne Buchstaben | 700 fr. | AR |
| 929 | ebenso, mit N | | AR |
| 930 | ebenso, mit O | | AR |
| 931 | ebenso, mit MM | | AR |
| 932 | Alexandria Aeg., ~~Domitianus~~ Diocletianus und Maximianus | 100 fr. | Æ |
| 933 | Incertus: Sphinx r. Rx □ inc. | Damanhur 160 } 25 frs. | AR |
| 934 | „ Eberkopf r. Rx Stierkopf mit Halb mit Menschengesicht l. im □ | Damanhur 151 | AR |

Von der vorderasiatischen Abtheilung aus den Funden von Sendschirli überwiesen.

| | | | |
|---|---|---|---|
| 935. | 5 viereckige 1 achteckiges und 1 rundes Bronzegewicht. (act. 2366/1901 nr. 32-35. 37. 41. 42 Bericht S. 3299. 3298. 3289. 3291. 3290. 3294. 3292) VA-Inventar Sendschirli, zu Nr. 3238: „gelegentlich der 3. Sendschirli-Kampagne gekauft von Toselli in Antiochia". Zu Nr. 3270: „Fundort: Umgebung von Antiochia" Es sind also nicht etwa wirkliche Funde aus Sendschirli!!! | | 7 Æ. |

Geschenk des Herrn Dr. Regling.

| | | | |
|---|---|---|---|
| 936. | Metz. Theoderich II. obol. | | AR. |

Geschenk des kgl. Ministeriums der geistl. u. s. w. Angelegenheiten.

| | | | |
|---|---|---|---|
| 937. | Taufmedaille v. Bosselt. | | AR. |

Vom Antiquarium überwiesen am 20.3.02

| | | | |
|---|---|---|---|
| 938. | Drachmen von Athen und Sikyon, Bronzemünze von Sikyon, zu Dubletten gelegt | | 2 AR, 1 Æ |

Von Hrn. L. & L. Hamburger in Frankfurt. 231,80 Mk. incl. Speson

| | | | |
|---|---|---|---|
| 939 | Bruttii: Nikekopf r. Rx Jugendl. Pan } mit versch. Beizeichen | 7 mk. | AR |
| 940 | „ „ | 7 mk. | AR |

| | | | | |
|---|---|---|---|---|
| 941 | Bruttii: Nikekopf r. Rx Jugendlicher Pan | mit versch. Beizeichen | 7 mk | AR |
| 942 | " " | | 7 mk | AR |
| 943 | " " | | 7 mk | AR |
| 944 | " " | | 7 mk | AR |
| 945 | " " | | 7 mk | AR |
| 946 | " " | | 7 mk | AR |
| 947 | " " | | 7 mk | AR |
| 948 | Deultum, Gordianus. Artemis | | 1,75 M | Æ |
| 949 | Hadrianopolis, Tranquillina. Schiff | | 1,75 M | Æ |
| 950 | Aetolia, Didrachmon Vs. ΦΙ Rs. ΛΑ | | 140 M | AR |
| 951 | Argos, Verus. Herme | | 2 M | Æ |
| 952 | Dardanus. Reiter Rs. Hahn | | 2 M | Æ |
| 953 | Ephesus, Caracalla. „Spielurne" oben ΜΔ | | 2 M | Æ |
| 954 | Ephesus u. Alexandria, Gordianus. Apis | | 2 M | Æ |
| 955 | Johannes Hyrcanus II wie Madden² S. 96, 1 | | 15 mk | Æ |

Von Hrn. Rollin und Feuardent. 753 fr.

| | | | |
|---|---|---|---|
| 956 | Macedonien Tetradrachmon mit ΜΑΚΕΔΟΝΩΝ ΡΕ | 750 fr. | AR |
| 957 | Priene Athenakopf Rs. ΠΡΙΗ ΛΑΚΩ im Maeander | 3 fr. | Æ |

Durch mich (Dressel) erworben:

| | | | | |
|---|---|---|---|---|
| 958 | Cosa ~~Athena~~ Ares kopf Rs. Pferdekopf | | 40 M | Æ |
| 959 | Aquinum Athenakopf l. Rs. Hahn l. | | 10 M | Æ |
| 960 | Aquinum Athenakopf r. Rs. Hahn r. | | 10 M | Æ |
| 961 | Syracusae Tetradr. ähnlich du Chastel Taf. 4, 47 | aus Cat. Hamburger 1894, zus. mit 522/1896 ff. | 100 M | AR |
| 962 | desgl. ähnlich du Chastel Taf. 5, 54 | | 300 M | AR |
| 963 | Perinthus?, Poppaea. Isiskopfschmuck ΠΕ | | 90 M | Æ |
| 964 | Corinthus altertüml. Didrachmon Q | | 30 M | AR |
| 965 | Patrae, Commodus. Amor und Psyche | | 17,70 M | Æ |
| 965a | Ephesus und Smyrna, Domitia. Die zwei Nemeseis. Cat. Schallenberg n. 77 11 M. zu Dubl. | | | Æ |
| 966 | Lycia „Artumpari" Athenakopf r. – Herakleskopf r. | | 400 M | AR |
| 967 | " „Täththiväibi" geflüg. Löwe auf schildförm. Erhebung – Tetraskelis | | 250 M | AR |
| 968 | " Schrift nicht sicher entzifferbar, beiderseits sitz. Löwe | | 600 M | AR |
| 969 | " Kopf mit Helmbusch – Triskelis („Väkhssärä") | | 50 M | AR |
| 970 | " sitzender Löwe – Pegasusvorderteil | | 50 M | AR |
| 971 | " weibl. Kopf r. – Pegasusvorderteil | | 25 M | AR |
| 972 | Attalia Pamph. Poseidonkopf – Nike | | 2 M | Æ |
| 973 | Perga Artemiskopf – schreit. Artemis | | 1 M | Æ |
| 974 | " Gallienus u. Salonina. Sitzende Tyche | | 40 M | Æ |
| 975 | Sillyum Severus? Men | | 2 M | Æ |
| 976 | Cremna, Geta. Nemesis | | 1 M | Æ |
| 977 | " Tranquillina. Drei Charisten | | 1 M | Æ |
| 978 | Sagalassus, Gallienus. Menbrustbild | | 4 M | Æ |
| 979 | Corycus, Commodus. Hermes | | 30 M | Æ |

NB Z. Lot 958–1131: m. 958/63. 965. 974. 979/80. 982/3 = 12 St. aus Dressels Besitz für 907,70 M
m. 964. 966/73. 975/8. 981. 984 = 15 St. von Luisidis gek. für 1441,00 M
m. 985–990 = 6 St. von Boetticher gek. für 8,00 M
n. 965a. 991–1131 = 142 St. Aukt. Schallenberg für 1838,30 M / Sa. 4195 M

| | | | | |
|---|---|---|---|---|
| 7 mk | 980 | Aninetus, Pius. Viergespann | 90 M | Æ |
| 7 mk | 981 | Hierapolis, Fabius Maximus TPY$2N | 15 M | Æ |
| 7 mk | 982 | Laodicea Demosbrustbild – Aphrodite mit Eros und Delphin | 80 M | Æ |
| 7 mk | 983 | Neapolis Samariae, Pius. Mons Garizim | 100 M | Æ |
| 7 mk | 984 | incertus. Dreizack Rs. quadr. inc. | 10 M | Æ |
| 7 mk | 985 | Calpurnia, Piso Frugi Bz. Lorpion | | R |
| 7 mk | 986 | Crepusia (Babelon I) CCCCLXXXXIII | | R |
| 1,75 M | 987 | Manlia SIBYLLA | | R |
| 1,75 M | 988 | Papia Bz. vs. Joch, rs. Wagen | 8 M | R |
| 140 M | 989 | Plaetoria, Cestianus | | R |
| 2 M | 990 | Caesar Elefant u. Dracke Rs. Pontificalgeräte | | R |
| 2 M | 991 | divus Augustus von Domitian restituiert. Adler auf Globus. Cat. 557 | 22,60 | Æ |
| 2 M | 992 | divus Augustus von Nerva restituiert. Ruder und Globus Cat. 559 | 14,90 | Æ |
| 2 M | 993 | Nero ara pacis | 2,50 | Æ |
| 15 mk | 994 | ebenso, Eisenkern mit Bronze plattiert } Cat. 816 | | Terr.-ae. |
| | 995 | Nero mac(ellum) Aug. Cat. 852 | 5,80 | Æ |
| | 996 | Nero sitzende ROMA Cat. 908 | 5,20 | Æ |
| 750 fr. | 997 | Nero schreitende VICTORIA AVGVSTI Cat. 947 | 9,50 | Æ |
| 3 fr. | 998 | Galba Libertas R·XL Cat. 972 | 47,30 | Æ |
| | 999 | Vespasianus die stehenden Caesares Cat. 1053 | 20,90 | Æ |
| | 1000 | Vespasianus stehende CERES AVGVST Cat. 1156 | 5,50 | Æ |
| 40 M | 1001 | Titus PAX AVG Pax mit caduceus } Cat. 1173 | 3,50 | Æ |
| 10 M | 1002 | ebenso, doch Pax mit Schale | | Æ |
| 10 M | 1003 | Domitianus caduceus Cat. 1233 | 3,10 | Æ kl. |
| 100 M | 1004 | Domitianus stehender Kaiser, davor Flussgott cos XI Cat. 1285 | 4,10 | Æ |
| 300 M | 1005 | Domitianus ebenso COS XII Cat. 1286 | 10,50 | Æ |
| 90 M | 1006 | Domitianus ebenso COS XII Cat. 1287 | | Æ |
| 30 M | 1007 | Nerva PAX AVG sitzend Cat. 1338 | 16,50 | Æ |
| 17,70 M | 1008 | Traianus FORVM TRAIAN Cat. 1374 | 96,80 | Æ |
| 400 M | 1009 | Traianus Imp. pot. cos. IIII p.p. sitz. Figur Cat. 1489 | 5,40 | Æ |
| 250 M | 1010 | Traianus VIA TRAIANA Cat. 1495 | 6,20 | Æ |
| 600 M | 1011 | Hadrianus FELICITATI AVG Schiff Cat. 1535 | 5,50 | Æ mittel |
| 50 M | 1012 | Hadrianus ebenso Cat. 1561 | 4,60 mit dem folg. Padouaner | Æ gross |
| 50 M | 1013 | Hadrianus RESTITVTORI ORBIS TERRARVM Cat. 1627 | 4,70 | Æ |
| 25 M | 1014 | Hadrianus Aesculapius Cat. 1641 | 341,00 | Æ med |
| 2 M | 1015 | divus Antoninus CONSECRATIO Altar } Cat. 1700 | 5,50 | Æ |
| 1 M | 1016 | ebenso | | R |
| 40 M | 1017 | Pius DACIA Cat. 1718 | 9,10 | Æ |
| 2 M | 1018 | Pius IMPERATOR II Jupiter } Cat. 1732 | 5,50 mit einem vierten | Æ |
| 1 M | 1019 | ebenso Hercules | | Æ |
| 1 M | 1020 | ebenso Wölfin Cat. 1733 | | Æ |
| 4 M | 1021 | diva Faustina CONSECRATIO Altar Cat. 1861 | 17,60 | Æ |
| 30 M | 1022 | ~~divo~~ Faustina VENERI AVGVSTAE Cat. 1878 | Zus. mit dem folgenden | Æ |

Die hier folgenden Nummern 991 – 1131 sind aus der Auktion Schallenberg auf deren Katalog Cöln Oct. 1900 sich die Nummernbezeichnungen beziehen. Die Preise sind einschließlich der Auktionsspesen zu verstehen, in Mark.

(WB. Ober 861/1900 ff. inclusive Honorar, Trinkgeld und Porto. Zus. zusammen 340,70 M)

4195 M

| | | | | |
|---|---|---|---|---|
| 1023 | diva Faustina VENVS barbarisiert Cat. 1879 | | Aus mit dem vorigen 4,40 | Æ |
| 1024 | Marcus FELICITATI AVG Schiff } Cat. 1912 | | 4,40 | Æ |
| 1025 | ebenso | | | Æ |
| 1026 | Marcus GERMANICO AVG etc. Trophäe Cat. 1918 | | 2,70 | Æ |
| 1027 | Marcus IVVENTAS Cat. 1936 | | 6,90 | Æ |
| 1028 | Marcus PROFECTIO AVG Cat. 1943 | | 22,00 | Æ |
| 1029 | Marcus PROV. DEOR. etc. Cat. 1945 | | 38,50 | Æ |
| 1030 | Marcus (bloßer Kopf) männl. Figur mit Feldzeichen } Cat. 1968 | | 3,30 | Æ |
| 1031 | Marcus bekl. Brustbild, sonst ebenso | | | Æ |
| 1032 | Faustina VENVS steh. mit Apfel u. Zweig } Cat. 2044 | | 7,40 | Æ gross |
| 1033 | ebenso | | | Æ mittel |
| 1034 | Verus Victoria mit Schild VIC AVG Cat. 2077 | | 81,40 | Æ |
| 1035 | Commodus TEMPORVM FELICITAS etc. Cat. 2154 | | 27,00 | Æ |
| 1036 | Commodus Kaiser am Tropaeum Cat. 2159 | | 36,30 | Æ Med. |
| 1037 | Commodus tr. pot. VIIII etc. Hercules } Cat. 2160 | | 5,00 | Æ |
| 1038 | Commodus tr. pot. VIIII etc. steh. Pax | | | Æ |
| 1039 | Commodus tr. pot. ... etc. VICT BRIT Cat. 2161 | | | Æ |
| 1040 | Severus DIS AVSPICIB etc. Cat. 2223 | | 30,80 | Æ |
| 1041 | Severus der Kaiser mit 4 Soldaten und 1 Gefangenen Cat. 2259 | | 33,00 | Æ |
| 1042 | Geta sitz. Fortuna FORTRED etc. Cat. 2393 | | 6,90 | Æ |
| 1043 | Severus Alexander LIBERALITAS AVGVSTI IIII Cat. 2509 | | 22,00 | Æ |
| 1044 | Postumus Heracles u. Cerberus Cat. 2951 | | 165,00 | Bill. |
| 1045 | Postumus IOVI VICTORI } Cat. 2961 | | 8,30 nebeneinander liegen | Bill. |
| 1046 | Postumus PACATOR ORBIS | | | Bill. |
| 1047 | Postumus VIRTVS EQVIT | | | Bill. |
| 1048 | Postumus u. Hercules Rs. POSTVMVS AVGVSTVS Postumus als Hercules Cat. 2969 | | 198,00 | Bill. |
| 1049 | Victorinus Steinbock u. Adler Cat. 2986 | | 13,80 | Bill. |
| 1050 | Numerianus IOVI VICTORI | | | Æ |
| 1051 | ebenso, doch IMP C } Cat. 3093 | | 2,90 | Æ |
| 1052 | Numerianus PIETAS AVGG | | | Æ |
| 1053 | ebenso, doch IMP C | | | Æ |
| 1054 | Maximianus ADVENTVS AVGG Cat. 3129 | | 6,90 | Æ |
| 1055 | Maximianus HERCVLI CONSERVAT } Cat. 3152 | | | Æ |
| 1056 | Maximianus HERCVLI CONSERVATORI | | | Æ |
| 1057 | Maximianus Brb. mit Keule HERCVLI INVICTO AVGG } Cat. 3153 | | 2,50 nebst zwei anderen | Æ |
| 1058 | ebenso doch Brb. mit Lanze | | | Æ |
| 1059 | ebenso doch Brb. unbewaffnet, P. AVG } Cat. 3154 | | | Æ |
| 1060 | ebenso doch PFAVG | | | Æ |
| 1061 | Maximianus PIETAS AVGG Cat. 3164 | | 3,60 | Æ |
| 1062 | Maximianus PLVR NATAL FEL Cat. 3165 | | 5,80 | Æ klein |
| 1063 | Maximianus PRIMIS X MVLTIS XX Cat. 3166 | | | |
| 1064 | Maximianus PROVIDENT DEOR QVIES AVGG | | | |
| 1065 | ebenso | | | |

| | | | | |
|---|---|---|---|---|
| 1066 | ebenso, doch PROVIDENTIAE (DEORVM) | Cat. 3167 | 3,70 nebst zwei anderen | Æ |
| 1067 | ebenso, i. A. ST | | | Æ |
| 1068 | ebenso, i. A. TT | | | Æ |
| 1069 | ebenso, i. A. PTR, Vs. BAEATISSIMO | | | Æ |
| 1070 | ebenso, Vs. FELICISSIMO | | | Æ |
| 1071 | ebenso, | | | Æ |
| 1072 | Maximianus VICTORIA AVGG 2 Kaiser | Cat. 3175 | 3,60 | Æ |
| 1073 | Maximianus VIRTVS AVGG (aus Cat. 3176) | | | Æ |
| 1074 | Maximianus (mit Strahlenkrone) VIRTVTI AVGG Hercules u. Löwe | Cat. 3182 | 1,40 | Æ |
| 1075 | ebenso, mit Helm | | | Æ |
| 1076 | ebenso, doch IMP C | | | Æ |
| 1077 | Maximianus VOTIS X zwei Kaiser | Cat. 3183 | 2,40 | Æ |
| 1078 | ebenso ein Kaiser | Cat. 3184 | | Æ |
| 1079 | Maximianus votis XXX | Cat. 3185 | 2,40 | Æ kl. |
| 1080 | Maximianus vot. XXX Aug. n. | Cat. 3188 | 8,80 | Æ dünn |
| 1081 | Carausius PAX AVG | Cat. 3190 | 5,70 | Æ |
| 1082 | Carausius PROVIDENTIA AVGG | Cat. 3191 | | Æ |
| 1083 | Constantius I MEMORIA DIVI CONSTANTI, PT, ~~AQP~~ Rund-Tempel | Cat. 3206 | 3,80 | Æ |
| 1084 | ebenso, MEMORIA FELIX PTR Altar | | | Æ |
| 1085 | Constantius I MEMORIA FELIX PTR | | | Æ klein |
| 1086 | ebenso, PLN | Cat. 3207 | 3,30 | Æ |
| 1087 | Constantius I MEMORIA DIVI CONSTANTI, AQP, II. | | | Æ |
| 1088 | Constantius I MEMORIA FELIX PTR | | | Æ mittel |
| 1089 | Galeria Valeria VENERI VICTRICI, ALE | Cat. 3240 | 3,80 | Æ |
| 1090 | ebenso, SIS | | | Æ |
| 1091 | Maximinus Daza Sol in Quadriga | Cat. 3255 | 5,80 | R |
| 1092 | Maxentius Prb. f. CONSERV VRB SVAE | Cat. 3264 | 7,90 | Æ |
| 1093 | ebenso, doch Prb. fr. | Cat. 3265 | 2,20 | Æ |
| 1094 | Constantinus I HERCVLI CONSERVATORI CAES | Cat. 3298 | 9,10 | Æ |
| 1095 | Constantinus I MARTI CONSERVATORI | Cat. 3305 | 9,10 | Æ |
| 1096 | Constantinus (in C. II als Augustus!) PAX AVGVSTORVM | Cat. 3308 | 2,20 | Æ dünn |
| 1097 | Constantinus I SOLI INVICTO COMITI | | | Æ |
| 1098 | ebenso aber Vs. beginnt IMP | | | Æ |
| 1099 | Constantinus I SPQR OPTIMO PRINCIPI | | | Æ |
| 1100 | ebenso | | | Æ |
| 1101 | Constantinus I PLVRNATALFEL | Cat. 3310 | 12,10 | Æ dünn |
| 1102 | Constantinus I PRINCIPI IVVENTVTIS Kaiser zwischen zwei Feldzeichen TR | Cat. 3311 | 3,60 M | Æ |
| 1103 | ebenso doch PTR, NOBC | | | Æ |
| 1104 | ebenso doch NC | | | Æ |
| 1105 | ebenso doch Kaiser mit Globus linkshin PAVG | | | Æ |
| 1106 | ebenso doch AVG | | | Æ |
| 1107 | ebenso doch Kaiser mit Globus rechtshin PTR | | | Æ |
| 1108 | ebenso doch PLC | | | Æ |

| | | | | |
|---|---|---|---|---|
| 1109 | ebenso doch PLN | | | Æ |
| 1110 | ebenso doch Kaiser zw. zwei Feldzeichen behelmter Kopf PLN | | | Æ |
| 1111 | Constantinus I PROVIDENTIAE AVGG Zwei Figuren | Cat. 3312 | 12,10 | Æ |
| 1112 | Constantinus I ROMAE AETER AVGG | Cat. 3314 | 7,70 | Æ |
| 1113 | Constantinus I ROMAE RESTITVTAE | Cat. 3315 | | Æ |
| 1114 | Constans FEL TEMP REPARATIO Kaiser von Victoria gerichtet ANT | | | Æ |
| 1115 | ebenso doch RT | | | Æ |
| 1116 | ebenso doch TRS | Cat. 3363 | 2,00 M | Æ |
| 1117 | ebenso, doch Krieger einen Gefangenen schleppend R * C | | | Æ |
| 1118 | ebenso doch PLC | | | Æ |
| 1119 | ebenso, doch Kaiser vor zwei Gefangenen | | | Æ |
| 1120 | Constans VICTORIAE DDNNAVGG, auf dem Schilde VOTXMVLTXX | Cat. 3370 | 30,30 | Æ |
| 1121 | Magnentius GLORIA ROMANORVM TRP° | | | Æ |
| 1122 | ebenso | | | Æ |
| 1123 | ebenso doch TRP⌣ | | | Æ |
| 1124 | Magnentius SALVS DD NN AVG ET CAES TRP | | | Æ |
| 1125 | ebenso | Cat. 3411 | 6,60 | Æ |
| 1126 | ebenso doch TRS | | | Æ |
| 1127 | Magnentius VICTORIAE DD NN AVG ET CAES AMB | | | Æ |
| 1128 | ebenso doch LPLC | | | Æ |
| 1129 | ebenso doch TRP | | | Æ |
| 1130 | Valentinianus I VICTORIA AVGVSTORVM | Cat. 3432 Taf. III | 45,10 | Æ |
| 1131 | Pius Opfer- u. Gebetsscene LVD ··· vgl. Coleu nr. 325 | aus Cat. n. 3522 | 220,00 | Æ Med. |

# April 1902.

## Dr. Merzbacher in München.

| | | | |
|---|---|---|---|
| 1. | friedr. Wilhelm d. gr. kurfürst. 5facher Ducat (335 m.) | | N. |
| 2. | friedrich V Burggraf v. Nürnberg. 5 florene (675 m.) | | 5 N. |
| 3. | Udo v. Norden. Goldg. (375 m.) | | N. |
| 4. | Joachim I v. Brdbg. frankfurter Goldg. 1519 (275 m.) | | N. |
| 5. | Hamburg. halber portugaleser (250 m.) | vermutlich infolge 429.430 / 1903 festzugeben | N. |
| 6. | Hildesheim. Goldgulden 1606 (240 m.) | | N. |
| 7. | Hereford. Ducat 1641 (750 m.) | | N. |
| 8. | Joachim Friedrich. Magdeburger Ducat 1586. | | N. |
| 9. | Urban Bisch. v. Passau. Ducat 1570. | | N. |
| 10. | frankfurt a/Main. Goldgulden 1492 | | N. |
| 11. | Berlach Erzb. v. Mainz-Lbinger florene | | 2 N. |
| 12. | Johann Philipp Bisch. v. Passau. halber Ducat 1709. | | N. |
| 13. | Karl Friedrich v. Holstein Gottorp. 3pf. gold. 1708. 1707. | | 2 N. |
| 14. | Richard Erzb. v. Trier. Silb. Abl. der Goldgulden v. 1526 (450 m.) | | R. |
| 15. | franz Wilhelm Bisch. v. Osnabrück. Thaler (60 m.) | | R. |

| | | |
|---|---|---|
| 16. | Grafschaft Honstein. Thaler 1538, halbthaler 1542, 2 schreckenberger 1620 u. 21. | 2 AR. |
| 17. | Anton Günther v. Oldenburg. thalerklippe. | AR. |
| 18. | Hildesheim. 12 mgr. 1675 mit straub. contremarke | AR. |
| 19. | Rottweil. 1/4 th. 1622 (mit randversehen. 1697 gef.) | AR. |
| 20. | Joh. Eucharius v. Kempten 1/6 th. 1623. | AR. |
| 21. | Lüneburg. 1/4 th. 1660. | AR. |
| 22. | Salzburg 48 kr. 1621. | AR. |
| 23. | Joh. Georg, Christof, Anthon v. Oldenburg. 1/4 th. 1538 | AR. |
| 24. | Elbing. Dreigr. 1763. schilling 1632 | 2 AR. |
| 25. | Schlesischer Keller m. Ochsenkopf u. Adler. Wohlau | AR. |
| 26. | Maximilian v. Baiern. thaler 1638, 48 kr. kipp (2 A.), 30 kr. kipp, dreier 1623, kreuzer 1603 | 6 AR. |
| 27. | Albrecht V v. Baiern, straubinger gr. 1508, 1509. | 2 AR. |
| 28. | Albrecht VI v. Baiern, halbbatzen 1562, 63, 66, 72. | 4 AR. |
| 29. | München. 5 silberpf. | 5 AR. |
| 30. | Oberpfalz 6 silberpf. | 6 AR. |
| 31. | Friedrich v. Böhmen. viertelth. 1621. | AR. |
| 32. | 24 fränkischbairische denare des 13 jhrdt. | 24 AR. |
| 33. | Salzburg. 2 halbbracteaten. | 2 AR. |
| 34. | Reckheim 1670 kupferm. | AE. |
| 35. | VI flitter 1621 mit Schach (Anhalt, Honstein) | AE. |
| 36. | Anton v. Oldenburg 1568 (Jeton) | AE. |
| 37. | 2 Marken mit Doppeladler, vidi deus... | 2 AE. |
| 38. | Niederösterreich. 2 reitpfennige | 2 AE. |
| 39. | 15 bayrische Marken | 1 AR. 14 AE. |

1742/1902

Geschenk des Herrn S. Hahlo.

| | | |
|---|---|---|
| 40. | Friedrich Wilhelm II 2/3 thaler 1797. | AR. |

Geschenk des Herrn Reg. Rath v. Kühlewein.

| | | |
|---|---|---|
| 41. | Anna Katherina Königin v. Dänemark geb. Markgräfin v. Brandenburg. bleiabschlag e. Med. 1599 | R. |

Geschenk des Herrn B. Perrot in Wiesbaden.

| | | |
|---|---|---|
| 42. | Ungarisches 15-Kreuzerstück von 1747 mit arab. Gegenstempel (von einem alten Frauenschmuck aus Sansibar) | AR |

Gebrüder Samek in Wien. (1742/1902) 300 kronen.

| | | |
|---|---|---|
| 43. | 2 goldbracteaten mit Runeninschrift, gefunden in Ungarn im Comitat Szalmar. | 2 AV. |

Khediviale Bibliothek (Prof. Moritz) in Kairo. Frcs. 90,–.

| | | |
|---|---|---|
| 44. | Fatimide al-Mustanṣir Ma'add. Iskenderija. 482 d. H. | AV |
| 45. | " al-Âmir. Miṣr. 502 | AV |
| 46. | " " Ṣûr. 510 | AV |
| 47. | " " al-Mu'izzija al-Qâhira. 518 | AV |
| 48. | " al-Ḥâfiẓ. Iskenderija. 527 | AV |

49. Fatimide ~~al-Ḥâfiz~~ al-Mustanṣir. Miṣr. ~~540~~ 440. — AV

Durch Dr. Nützel. Berlin. M. 13,60. (1753/902)

50. Abbas. Chalife al-Muktafî billah. Misr. 294 d. H. — AV

Herr Böthel. Berlin. M. 10,-. (764/1902)

51. 2 alte chinesische messerförmige Münzen — 2Æ

Frau Generalkonsul Dr. Blau. Charlottenburg. M. 50,-. (1752/1902)

52. Fatimide al-Mustanṣir Ma'add. Iskenderija. 436 n. Ch. 1/4 Dinar: Rubaï — AV
53. Fatimide aẓ-Ẓâhir. Siḳilija. 421. 1/4 Dinar — AV
54. Hulaguide Ghâzân Maḥmûd. Prägeort لولو. 700 d. H. Mit Gegenstempel — AR
55. " Ulǧaitu. Tabrîz. Mit Gegenstempel — AR
56. " " Ort? " " — AR
57. " " Baǧdâd. 714 — 2AR
58. Djagataide Maḥmûd Chân. Ḥuwaiza. — AR
59. Karakojunli Ǧihân Šâh. (871) — AR
60. Hulaguide Sulaimân. Hizâm 745. 746(?) — 2AR
61. " Abû Sa'îd. Kâšân. Hch. 33 — AR
62. Goldene Horde. 'Abd-allah. Šâhr al-ǧedîde — Æ
63. Genuesische Münzen aus Kaffa — 3Æ
64. Olbia männl. Kopf r., Rs. Adler rechtshin; Gorgonenhaupt v. v., Rs. zwei Pferdevorderteile (Buratschkow VI, 102) — 2Æ
65. Mesembria Helm Rs. META zwischen den Speichen eines Rades — AR
66. Locri jugendl. Kopf l., Rs. Traube — Æ
67. Nicaea Nero Rs. Trophäen, Targnitius Priscus — Æ

J. Sahlo. Berlin. M. 1217,75. 1693/1902.

68. Eigenartig geformter Silberbarren mit 2 Stempeln. Laosländer. — AR
69. Abbaside al-Muqtadir billah. al-~~Baṣra~~ Karch. 305 d. H. — AV
70. " " Mah al-Kûfa. 313 — AV
71. Zengide Mas'ûd II. al-Mauṣil. 607 — AV
72. Imâm al-Manṣûr billah. 'Abd-allah. Ẓafâr. 660(?) — AR
73. " " " Ẓafâr 667/9. — AR
74. " " " Ẓafâr 669 — AR
75. " " " Ẓafâr 691 — AR
76. Glasgewicht mit dem Namen des al-Mustanṣir billah — Glas
77. " " " Imâm Ma'add — Glas
78. Isma'îl al-Melik aṣ-Ṣâliḥ Ruqn-addunja wa-ddîn. al-Mausil — AR
79. Chwarizmschah 'Alâ-addîn. Ǧazna. — AR
80. Akbar. Kâbul. 32. Jahr. 1/2 Dâm — Æ
81. " " 33. " " — Æ
82. " " 50. " Monat Churdâd. 1/8 Tanka — Æ
83. Fatḥ Ǧâzî Schah. Kâbul. Ohne Jahr. Rupie. — AR

| | | | | | | | |
|---|---|---|---|---|---|---|---|
| Æ | 84. | Abû-l-Qâsim Maḥmûd Shâh. | Kâbul. | | Paissa. | | Æ |
| | 85. | Ŝuǧâ' al-Mulk. | Kâbul. | 1256. | Rupie | | ÆR |
| | 86. | Abû-l-Qâsim Maḥmûd Shâh. | Kâbul. | 1231. | Paissa | | Æ |
| Æ | 87. | Ŝuǧâ' al-Mulk. | Kâbul. | 1260. | Paissa | | Æ |
| | 88. | Akbar Mîrza. | Kâbul. | 1270. | Rupie. | | ÆR |
| | 89. | » » | » | 1272. | » | | ÆR |
| 2Æ | 90. | Dost Muḥammad. | Kâbul. | 1275. | ½ Rupie | | 2ÆR |
| | 91. | Ŝîr Alî. | Kâbul. | 1280. | Paissa | | Æ |
| | 92. | » » | 1280. | | Rupie | | ÆR |
| Æ | 93. | Peŝâwar. | 1894. | | Rupie | | ÆR |
| Æ | 94. | Abd-al-Qâdir. | Ṭâqidamt. | 1255. | Para | | Æ |
| ÆR | 95. | » | » | 1256. | » | | Æ |
| ÆR | 96. | » | » | 1257. | » | | Æ |
| ÆR | 97. | » | » | 1258. | Charûbe. | | Æ |
| 2ÆR | 98. | Osmane. ~~Abd ul Ḥamid I.~~ Selîm III. | Ṭaabulus. | 1203. | Yüzlik | | ÆR |
| ÆR | 99. | » | » | » | 2. Jahr. | Piaster | ÆR |
| ÆR | 100. | » | » | » | 1205(?) | ½ Piaster | Æ |
| 2ÆR | 101. | » | » | » | 1209. | » | Æ |
| ÆR | 102. | » | » | » | 1210 | Onlik | 2ÆR |
| Æ | 103. | » | » | » | 15. Jahr. | Onlik | ÆR |
| 3Æ | 104. | » | Maḥmûd II. | » | 1223. | Piaster | ÆR |
| 2Æ (VI, 102) | 105. | » | » | » | ½ Piaster | | ÆR |
| ÆR | 106. | » | » | » | 4. Jahr. | Yüzlik | ÆR |
| Æ | 107. | » | » | » | 5. Jahr. | » | ÆR |
| Æ | 108. | » | » | » | 20. Jahr | ½ Piaster | Æ |
| | 109. | » | » | » | » | 5 Para | Æ |
| | 110. | » | » | » | » | Piaster | Æ |
| ÆR | 111. | » | » | » | 21. | » | ÆR |
| Æ | 112. | » | » | » | 23. | » | Para | Æ |
| Æ | 113. | » | » | » | 25. | » | ½ Piaster | ÆR |
| Æ | 114. | » | » | » | 28. | » | 7½ Para | Æ |
| ÆR | 115. | » | Sulaimân I. | Dimešq. | 926. | | | Æ |
| ÆR | 116. | » | Selîm II. | Bagdâd. | 974. | | Onlik | ÆR |
| ÆR | 117. | » | Murâd III. | Tabrîz. | 982. | | Onlik | ÆR |
| ÆR | 118. | » | Aḥmed I. | Ḥaleb. | 1012. | | Manǧîr | Æ |
| Slas | 119. | » | Muḥammad IV. | Bagdâd. | 1062. | | Onlik | ÆR |
| Slas | 120. | » | Aḥmed III. | Tabrîz. | 1115. | | Abbasi | ÆR |
| ÆR | 121. | » | Maḥmûd I. | Ġazâ'ir. | o.J. | | Para | Æ |
| ÆR | 122. | » | Muṣṭafâ III. | » | 1154. | | ½ Rial | ÆR |
| Æ | 123. | » | » | » | 1186. | | ¼ Rial | ÆR |
| Æ | 124. | » | Selîm III. | » | 1213. | | Rial | ÆR |
| Æ | 125. | » | » | » | 1222. | | ¼ Rial | ÆR |
| ÆR | 126. | » | Maḥmûd II. | » | 1237. | | ⅛ Rial | ÆR |

| | | | | | | |
|---|---|---|---|---|---|---|
| 127. | Osmane | Maḥmûd II. | Ǧazâir. | 1238. | Doppelrial | AR |
| 128. | » | » | » | » | Rial | AR |
| 129. | » | » | » | » | Charube | AR |
| 130. | » | » | » | » | Para | Æ |
| 131. | » | » | » | 1239. | Rial | AR |
| 132. | » | » | » | 1240. | » | AR |
| 133. | » | » | » | 1241. | Doppelrial | AR |
| 134. | » | » | » | 1241. | Rial | AR |
| 135. | » | » | » | » | Asper | Æ |
| 136. | » | » | Qosṭanṭinija | 1247. | ~~Qosṭanṭ~~ Rial | AR |
| 137. | » | » | » | 1248. | 1/8 Rial | Æ |
| 138. | » | » | » | 1249. | Rial | AR |
| 139. | » | » | » | 1250. | Charube | AR |
| 140. | » | » | » | 1252. | 1/8 Rial | Æ |
| 141. | » | » | » | » | Charube | AR |
| 142. | » | » | » | 1253. | Rial | AR |
| 143. | » | Abd-ul-~~Azîz~~ | Meǧîd. | Tûnis. | 1272. Charube | Æ |
| 144. | » | » | » | » | » Mit Gegenstempel | Æ |
| 145. | » | » | » | » | 3 Burbies | Æ |
| 146. | » | » | » | 1273. | 13 Burbies | Æ |
| 147. | » | » | » | » | 6 Burbies | Æ |
| 148. | » | » | » | » | 3 Burbies | Æ |
| 149. | » | » | » | 1274. | 1/4 Piaster | AR |
| 150. | » | » | » | » | 1/8 Piaster | AR |
| 151. | » | » | » | » | 13 Burbies | Æ |
| 152. | » | » | » | 1276. | 2 Charubies | Æ |
| 153. | » | Abd-ul-Azîz. | » | 1281. | 8 Asper | Æ |
| 154. | » | » | » | » | 4 Asper | Æ |
| 155. | » | » | » | » | 2 Asper | Æ |
| 156. | » | » | » | » | 1 Asper | Æ |
| 157. | » | » | » | » | 1/2 Asper | Æ |
| 158. | » | » | » | » | 1/4 Asper | Æ |
| 159. | » | » | » | 1283. | 2 Charubies | Æ |
| 160. | » | » | » | 1289. | Piaster | AR |
| 161. | » | » | » | » | 1/2 Piaster | AR |
| 162. | » | » | » | » | 2 Charubies | Æ |
| 163. | » | » | » | » | 1 Charube | Æ |
| 164. | » | » | » | » | 1/2 Charube | Æ |
| 165. | » | » | » | » | 1/4 Charube | Æ |
| 166. | » | » | » | 1304. | 1/2 Piaster | AR |
| 167. | » | » | » | 1306. | 1/2 Piaster | AR |
| 168. | » | » | » | 1308. | 4 Piaster | AR |
| 169. | » | » | » | » | 2 Piaster | AR |
| 170. | » | » | » | » | 1 Piaster | AR |

| | | | | | | |
|---|---|---|---|---|---|---|
| 171. | Osmanc Abd-ul-Aziz. | Tunis. | 1308. | 10 Centimes | | Æ |
| 172. | » | » | » | 5 Centimes | | Æ |
| 173. | » | » | » | 2 Centimes | | Æ |
| 174. | » | » | » | 1 Centime | | Æ |
| 175. | » | » | 1309. | 10 Centimes | | Æ |
| 176. | » | » | » | 5 Centimes | | Æ |
| 177. | Emir von Qaramân al-Aśraf. | | | | | R |
| 178. | Hulâguide Mangû. | Mit Blatt u. Rosette | | | | R |
| 179. | » | » | | | | 2 Æ |
| 180. | Radja von Maisur | Tippu Sâhib. | Nagar. | 1207 | | Æ |
| 181. | » | » | Bangalûr. | 1216. | | Æ |
| 182. | » | » | Patan. | 1217 | | Æ |
| 183. | » | » | Salâmâbâd. | 1217 | | Æ |
| 184. | » | » | Bangalur. | 1218 | | Æ |
| 185. | » | » | Churšidsuâd. | 1218 | | Æ |
| 186. | » | » | Patan. | 1218 | | R |
| 187. | » | » | Nagar. | 1219 | | Æ |
| 188. | » | » | Patan. | 9. Jahr. 1219 | | R |
| 189. | » | » | Nagar. | 1220 | | Æ |
| 190. | » | » | Patan. | 1220 | | R |
| 191. | » | » | Patan. | 1221 | | Æ |
| 192. | » | » | Patan. | 1222. | Behram | Æ |
| 193. | » | » | Patan. | 1222. | Qathîb | Æ |
| 194. | » | » | Patan. | 1223. | | Æ |
| 195. | » | » | Nagar. | 1224 | | Æ |
| 196. | » | » | Patan. | 1224. | Masculari | Æ |
| 197. | » | » | Nagar. | 1225 | | Æ |
| 198. | » | » | Patan. | 1225. | Zahrah | Æ |
| 199. | » | » | » | » | Behram | Æ |
| 200. | » | » | » | » | Qathîb | Æ |
| 201. | » | » | » | 1226. | Zahrah | 2 Æ |
| 202. | » | » | » | » | Achter | Æ |
| 203. | » | Krishna Radja. | Mahi-sûr. | 1219. | ¼ Rupie | R |
| 204. | » | » | » | 1229. | » | R |
| 205. | » | » | » | 1248. | Rupie | R |
| 206. | » | » | » | » | ¼ Rupie | R |
| 207. | Maharadja von Alwar | Schiudan Singh. | Raschgath | o.J. | Doppelpaisa | 3 Æ |
| 208. | Nawab von Barelli. | 1206. | Dudu | | | Æ |
| 209. | Radja von Bhopal. | 1269. | ¼ Anna | | | Æ |
| 210. | Maharadja von Bikhanir | Mangka Singh. | 1892. | Dreisprachig | | R |
| 211. | Radja von Djaipur | Râm Singh. | Sawai-Djaipur. | 2. Jahr. | Rupie | R |
| 212. | » | » | 37. Jahr. | Paissa | | Æ |
| 213. | Nizam-al-Mulk von Haiderâbâd. | Afdal-al-Mulk. | Haiderâbâd. | 2. Jahr | | R |

| | | | | | |
|---|---|---|---|---|---|
| 214. | Nizam-al-Mulk von Haiderâbâd. | Afḍal-al-Mulk. | Haiderâbâd. | 8. Jahr. | Rupie |
| 215. | » | » | » | 9. Jahr. | Rupie |
| 216. | Radja von Kalsch. | Bhûǧ. | 125+ | Paissa | |
| 217. | » | » | 4.7. | Pai | |
| 218. | » | » | 1909. | Kurâ | |
| 219. | » | » | 1912. | » | |
| 220. | » | » | 1913. | » | |
| 221. | » | » | 1914. | » | |
| 222. | » | Bhûǧ-Nâkar. | 1870. | 25 Kuri | |
| 223. | » | 1928. | | | |
| 224. | » | Bhûǧ. | 1938 | 1/2 Kurâ | |
| 225. | » | 1938 | 1/4 Anna | | |
| 226. | » | Bhûǧ. | 1939. | 3 Kuri | |
| 227. | Mahratten. | 1268. | Kurâ | | |
| 228. | » | 1274. | » | | |
| 229. | » | 1278. | » | | |
| 230. | » | 1279. | » | | |
| 231. | » | 1292. | » | | |
| 232. | » | 1298. | » | | |
| 233. | Radja von Partâbgarh. | Salim Singh. | 29. Jahr. | 1199. | Rupie |
| 234. | » | » | 26. Jahr. | 1/4 | Rupie |
| 235. | Bantam. | Abû-l-Mafâli. | Pidschis. | | |
| 236. | Djambi. | Ḥâmad Sulṭân. | Pidschis | | |
| 237. | Kalantan (Malakka). | f. 1300 d. H. | 2 Pidschis | | |
| 238. | Palembang | 2 Pidschis-buntu | | | |
| 239. | » | Aḥmed. | Pidschis | | |
| 240. | » | Maḥmûd. | 1219. | Pidschis | |
| 241. | Paṭâni. | 1297. | Pidschis | | |
| 242. | Singgora. | 1241. | Tsi | | |
| 243. | » | 1243. | » | | |
| 244. | Radja von Maisur. | Paṭan. | 1224. | | |
| 245. | Kupfermünze aus Hinterindien. | Eingravierte Legende | ترغانو | Tringanu (Malakka) | |
| 246. | Osmane | Muḥammad II. | Serez. | 865 d. H. | |
| 247. | » | » | Qosṭantinije. | 86+. | |
| 248. | » | » | Nuwar. | 855 | |
| 249. | » | » | Aǧâṭolug. | 855 | |
| 250. | » | » | Amâsija. | 865 (825) | |
| 251. | » | Muḥammad I. | Siruz. | 816 | |
| 252. | Mendeshe. | Isḥâq Pascha. | | | |
| 253. | » | » | » | | |
| 254. | Osmane | Selim II. | Amid | | |
| 255. | » | Murâd III. | Üzkûb | 973 (!) | |
| 256. | » | Sulaimân. | Edirne. | 813 | |

| | | | |
|---|---|---|---|
| ÆR | | | |
| ÆR | | | |
| Æ | | | |
| Æ | | | |
| ÆR | | | |
| ÆR | | | |
| ÆR | | | |
| ÆR | | | |
| AV | | | |
| Æ | | | |
| ÆR | | | |
| Æ | | | |
| ÆR | | | |
| ÆR | | | |
| ÆR | | | |
| ÆR | | | |
| ÆR | | | |
| 2ÆR | | | |
| ÆR | | | |
| ÆR | | | |
| ÆR | | | |
| Zinn | | | |
| Zinn | | | |
| Zinn | | | |
| Zinn | | | |
| Zinn | | | |
| Zinn | | | |
| Zinn | | | |
| Zinn | | | |
| Zinn | | | |
| Æ | | | |
| Æ | | | |
| 6ÆR | | | |
| Æ | | | |
| ÆR | | | |
| 2ÆR | | | |
| ÆR | | | |
| ÆR | | | |
| ÆR | | | |
| Æ | | | |
| ÆR | | | |
| ÆR | | | |
| ÆR | | | |

| | | |
|---|---|---|
| ÆR | 257. Osmane Sulaimân I. Nuwaberda. 926 | Æ |
| ÆR | 258. » » Dimešq | Æ |
| Æ | 259. » Murâd III. Qostanṭinija. 986 | Æ |
| Æ | 260. » » Dimešq. 988 | Æ |
| ÆR | 261. ~~Muḥammad II.~~ Kâbul. Kâmrân. 951 | 2ÆR |
| ÆR | 262. Kâbul. Mit Gegenstempel: Kâmrân | ÆR 2ÆR |
| ÆR | 263. Osmane. Muḥammad II. Qostanṭinija. 875 | ÆR |
| ÆR | 264. Ak-kojünli Ja'qûb. Tabrizund (?) | 2ÆR |
| AR | 265. Timuridischer Statthalter Bâber | ÆR |
| ÆR | 266. Persien. Ismâîl. Nâḫǧuwân(?) | ÆR |
| ÆR | 267. » Kermanšaḫân | Æ |
| Æ | 268. Saffaride Amr ibn Laiṯ. Fâris. 274 | ÆR |
| ÆR | 269. Timuride Shâh Roch. Sulṭânija. Mit Gegenstempeln | 2ÆR |
| ÆR | 270. » » Ort? Mit Gegenstempel | ÆR |
| ÆR | 271. Hulaguide Mûsâ Chân. Ohne Ort | Æ |
| ÆR | 272. Muzaffaride Zain-al-Âbidîn | 4ÆR |
| ÆR | 273. Chane von Chiwa. Muḥammad Chân. Markûmî. Chwarizm. 1311 ✓ | ÆR |
| 2ÆR | 274. » Muḥammad Amîn. Chârizm. | ÆR |
| ÆR | 275. Chane von Buchârâ. 1307 | ÆR |
| ÆR | 276. Schemâchî. Unbestimmt | ÆR |
| ÆR | 277. Hulaguide Abû Sa'îd. 724 | ÆR |
| Zinn | 278. Timuride. ~~Ḥusain Baikara~~ Ahmed. 876 (?71). Mit Gegenstempel | ÆR |
| Zinn | 279. » Maḥmûd. Mit Gegenstempel | ÆR |
| Zinn | 280. 27 verschiedene Kupfermünzen aus Chwarizm | 27Æ |
| Zinn | 281. Muḥammad Ibn Tekeš | Æ |
| Zinn | 282. Goldene Horde. Aziz Ṭaich. Serâi al-ǧedîde | Æ |
| Zinn | 283. Chane von Buchârâ. Buchara. J. 1221 | Æ |
| Zinn | 284. Mešhed. Unbestimmt | Æ |
| Zinn | 285. Šemâchî. Anonym. O.J. | Æ |
| Zinn | 286. Ohne Legenden. Mit Ψ | Æ |
| Æ | 287. Goldene Horde. Unbestimmt | Æ |
| Æ | 288. ~~Indische Kupfermünze. Unbestimmt~~ Durranide. Afg. Qandahar | Æ |
| 6ÆR | 289. Rußland. Alexander II. ½ Kopeke 1876 | Æ |
| Æ | 290. 2 indo-sassanidische Kupfermünzen (Rückseite: bakt. Typus) | 2Æ |
| ÆR | 291. 2 indische Kupfermünzen mit Swastika | 2Æ |
| 2ÆR | | |
| ÆR | Huguenin Frères. Lausanne. 12 Frcs. (1747/1902) | |
| ÆR | 292. Plakette: Numa Droz, 1844-1899 | ÆR |
| ÆR | | |
| Æ | Littauer. München. (1646/1902) 224,80 mrk. | |
| ÆR | 293. Medaille: Max Pettenkofer. 1901. Von Hildebrand | Æ |
| ÆR | 294. Medaille: Jeanne d'Arc. von Roty | ÆR |
| ÆR | 295. Landwirtschaftl. Preismedaille. Von Roty | ÆR |

296. Rakette: „La ~~Peinture~~ Gloire“ Von Mouchon — Æ
297. Rakette: „La Peinture“ Von Charpentier — Æ
298. Medaille auf die Vermählung des Prinzen Rupprecht von Bayern. 1900 — Æ
299. Medaille: Angelo Mariani. Von Roty — Æ

Rittergutsbesitzer Böhm. Hirschfelde. M. 200,–. (1741/1902)

300. Auswahl von 195 ½ Jenny und einem Barrenbruchstück aus dem funde von Hirschfelde — 203 Æ.

Geschenk des Herrn Prof. Dr. Grünwedel. Berlin.

301. Bronzemedaille auf den Orientalisten Rost — Æ

S. Joseph. Frankfurt a.M. M. 240,–. 1711/1902.

302. Denar von Aschaffenburg — Æ
303. Denar von Salzkotten — Æ

Flasshaar. Berlin. M. 60,–.

304. Steinsiegel des Flecks Osters (irrthümlich nochmals eingetragen unter nr. 484) — Stein

Vve R. Serrure. Paris. Frcs 634,45.

305. Siegelstempel: „S. Jakemart le Beaud“ — Æ
306. Siegelstempel: „Secretum meum mihi“ — Æ

Nixdorff. Ostrowo. M. 40,–. (1751/1902)

307. Abbaside al-Muktafi. al-Kufa. 294 d.H. — Æ
308. » » Surra-man-rââ. J. 295. — Æ
309. » al-Muqtadir billah. ar-Rahaba. 317 — Æ
310. Samanide Nûh I. Nâisâbûr. 340 — Æ
311. » Nasr II. Einseitige Nachprägung — Æ
312. » Abd-al-Malik. Balch. 346 — Æ
313. » » » 350 — Æ
314. » al-Mansûr I. es-Sâš. 357 — Æ
315. Dulafide Abd-al-Aziz. Ispahân. ..2 — Æ
316. Bujiden Rukn-addaula u. Muajjad-addaula. Ispahân. 358 — Æ
317. Trier. Otto. — Æ.
318. Nabburg. Heinrich. — Æ.
319. Augsburg. Ulrich. 3 den. — 3 Æ.
320. Regensburg. 8 den. u. 1 obol — 9 Æ.

Auswahl aus dem funde von Sieroschewitz.

Geschenk des Herrn A. Lupus in Düsseldorf, Wasserstrasse

321. Colonialmünze des Traianus, unbestimmte Stadt, mit einem männl. Kopf r. als Gegenstempel — Æ

fr. Tewes in Hannover. 1723/1902. (850 mrk)

322. Sera. 4 bracteaten der quedlinburger Äbtissinnen. — 4 Æ.

| | | |
|---|---|---|
| 323. | Thüringen 2 Reiterbracteaten. | |
| 324. | Sachsen Lauenburg: 1/16 Th. 1617; 1/24 Th. Kipper (4 St.) | 2 R. |
| 325. | Soest. Kreuzgr. | 5 R. |
| 326. | Maria v. Jever: Mgr. | R. |
| 327. | Udo Wymken. 1480 | R. |
| 328. | Anhalt Jever 1/3 Th. 1675. | R. |
| 329. | Tecklenburg. 1/16 Th. 1/24 Th. (2 St.) 12 kr (4 St.) | R. |
| 330. | Stade: denar (3 St.) 1/16 Th. (8 St.) 1/48 Th. 4 schill. 1 sechst. (2 St.) ictton. | 7 R. |
| 331. | Göttingen: Vierteltaler 1626. | 16 R. |
| 332. | Göttingen: Körtling (5 St.) Mariengr. (2 St.) 1/12 Th. (2 St.) 1/24 Th. (19 St.) dreier (2 St.) einseit. gl. pf. (5 St.) bract. (3 St.) 4 flitt. (9 St.) 3 flitt. (28 St.) 2 flitt. (5 St.) 1 1/2 flitt. (1 St.) | R. 39 R. ½ Æ. |
| 333. | Friedrich Ulrich v. Braunschweig. 12 kr. (21 St.) | 21 R. |
| 334. | Herzogth. Braunschweig Lüneburg. 12 kr. (8 St.) | 8 R. |
| 335. | Grafschaft Honstein. 12 kr. (5 St.) | 5 R. |
| 336. | unbest. 3 pf. mit gekröndem R. gefunden im Kalkhaus zu Göttingen (5 St.) | 5 Æ. |
| 337. | Bremen (2) Bracteat (Bünstorfer fund) | R. |
| 338. | Hamburg. Thurmbracteat (Bünstorfer fund) | R. |
| 339. | Lübeck. 1621 einseitiger pf. | R. |
| 340. | Prinz Albrecht v. Preussen, Regent v. Braunschweig, einseitige Med. | Æ. |

Geh. Reg. Rath Friedensburg in Steglitz. (1754/1902) 61,55 m.

| | | |
|---|---|---|
| 341. | Sommerfeld u. Guben (2) Heller | R. |
| 342. | Jobst v. Mähren. Heller | R. |
| 343. | 2 unbest. Heller mit einer Krone | R. |
| 344. | Friedrich Wilhelm IV v. Preussen: 1/2 silbergr. 1844, 45, 46. | 3 R. |
| 345. | Wilhelm I v. Preussen: 1/6 Th. 1862, 2 1/2 gr. 1863, 1/2 gr. 1862, 3 pf. 1862. 1863. | 3 R. 2 Æ. |
| 346. | Osmanischer Sultan Abd-ul-Mejid. 3 Silbermünzen aus Konstantinija | 3 R |
| 347. | " " Kupfermünze aus Konstantinija | Æ. |

## Roessler u. Co. Berlin.

| | | |
|---|---|---|
| 348 | Friedrich II, der Grosse v. Preussen. 1/2 Thlr. 1765, 1767; 1/3 Thlr. 1764; 1/4 Thlr. 1750, 1764. | 5 R |
| 349 | Friedrich II, der Grosse v. Preussen. 1/12 Thlr. 1753, 1768; Groschen 1782, 1783, 1785, 1786; Sechser 1744, 1773, 1777. | 9 R |
| 350 | Friedrich II, der Grosse v. Preussen. Tympf 1758. Szostak 1774; Dütten 1783 | 3 R |
| 351 | Friedrich Wilhelm II v. Preussen. 1/3 Thlr. 1788 | R |
| 352 | Friedrich Wilhelm III v. Preussen. 1/6 Thlr. 1813, 1817(2), 1825, 1826, 1839 | 6 R |
| 353 | Friedrich Wilhelm IV v. Preussen. Doppelthaler 1843 | R |
| 354 | " " " . 1/6 Thlr. 1844, 1/2 Sgr. 1846 | 2 R |
| 355 | Wilhelm I v. Preussen. 1/12 Thlr. 1872, 1 Sgr. 1872 (2) | 3 R |
| 356 | Friedrich August, Kurfürst v. Sachsen. Doppelgr. 1698, 1704 | 2 R |
| 357 | Friedrich August III, Kurfürst v. Sachsen. Thaler 1806; 1/2 Thlr 1791 | 2 R |
| 358 | Anton, König v. Sachsen. Thaler 1833, 1834 | 2 R |

| | | |
|---|---|---|
| 359 | Johann, König v. Sachsen. Doppelthaler 1861; ⅓ Thlr. 1859 | 2 R |
| 360 | Karl Wilhelm Ferdinand, Herz. v. Braunschweig. 24 Mariengr. 1789 | R |
| 361 | Ludwig I König v. Bayern. Gulden 1840 | R |
| 362 | Würtemberg. Kreuzer 1868 | R |
| 363 | Kurfürstenthum Hessen. 2 Sgr. 1842 | 3 R |
| 364 | Hessen-Darmstadt. ¼ Thlr. 1767; ⅓ Thlr. 1775; 3 Xr 1838 | R |
| 365 | Königreich Sachsen. 8 Pfennig 1809 | R |
| 366 | Hamburg. Sechsling 1855 | R |
| 367 | Bern. 2½ Rappen 1811 | R |
| 368 | Schweiz. 1 Franc 1861 | 3 R |
| 369 | Franz I, Kaiser v. Oesterreich. Thaler 1822, 1826; 5 Xr 1815 | R |
| 370 | Dänemark. XII Schilling 1717 | R |
| 371 | Christian VII, König v. Dänemark. ⅔ Rixdaler 1796 | R |
| 372 | Christian VIII, " " . Speciesdaler 1847 | 2 R |
| 373 | Oscar, König v. Schweden. Speciesthaler 1848, 1857 | 2 R |
| 374 | Victor Emanuel v. Italien. Lira 1859, 1860 | 3 R |
| 375 | Kirchenstaat. 2½ Lire 1867; Lira 1868; 5 Soldi 1867 | R |
| 376 | Isabella II v. Spanien. 10 cs. 1868 | R |
| 377 | Carl I v. Portugal 100 Reis | Æ |
| 378 | Bulgarien. 2½ (Nickel) | R |
| 379 | Jonische Inseln. Münze mit Zahl 30, 1852 | R |
| 380 | Hongkong. 10 c. 1894 | R |
| 381 | Honduras (British) 1894. 25 c. | R |
| 382 | Liberia. 50 c. 1896 | R |
| 383 | Indo-Chine Française. 10 c. 1900 | R |
| 384 | Bolivia. 50 c. 1893 | 2 R |
| 385 | Brasilien. Peso fuerte 1814; 200 Reis 1868 | 6 R |
| 386 | Chile. 20 c. 1895, 1899 (2); 10 c. 1894, 1896; 5 c. 1896 | 2 R |
| 387 | Columbia. 50 c. 1875, 1885 | 3 R |
| 388 | Guatemala. 4 Reales 1894; 2 R. 1861, ½ R. 1894 | 2 R |
| 389 | Mexiko. 8 Real 1766; ½ Real 1772 | 7 R |
| 390 | Mexiko. Piaster 1896, 1897; 20 c. 1898; Real 1861, ½ Real 1862; 10 c. 1892, 1897 | 2 R |
| 391 | Costa Rica. 2 Dc. 1849, 1889 | 3 R |
| 392 | Peru. ½ Sol 1864; ⅕ Sol 1874; ½ Dinero 1897 | R |
| 393 | China. Provinz Kiang Nan. 1 Mace u. 44 Candareens | R |
| 394 | " " " 72 Candareens | R |
| 395 | " " Hu-Peh. 1 Mace u. 44 Candareens | R |
| 396 | " " " 72 Candareens | R |
| 397 | " " An-Hwei. 1 Mace u. 44 Candareens | R |
| 398 | " " Foo-Kien. 88 Candareens | R |
| 399 | " " Kirin. 88 (?) Candareens | R |
| 400 | " Pei Yang | 3 R |
| 401 | Japan. 50 Sen. 10 Sen. 5 Sen. | R |
| 402 | Taufmedaille | |

P. ~~Strauch~~ Sturm in Leipzig. (1739/1902) 280 mrk.

403. Plakette auf Felix Draeseke. Æ.
404. Plakette auf Eugen d'Albert. Æ.
405. Preisplakette auf Schwimmfest in Leipzig. Æ.

Hans Schwarz in Wien. (1745/1902) 100 mrk.

406. Medaille auf Agosto da Urbino (Udine) (augustus vates) Æ.
407. Medaille mit d. H. Justina u. d. H. Prosdocimus. (Padua) Æ.

S. B. Kahane in Danzig. (1749/1902) 25 mrk.

408. Jetton auf die Niederlage Herzog Heinrich des Jüngern v. Braunschweig. Æ.

H. Bukowski. Stockholm. (1750/1902) 53,74 m.

409. Sven Estridson. Denar mit Runenschrift: Thorl a mi Æ.

Modes in Düsseldorf. (1746/1902) 50 mrk.

410. Bernhard v. Lippe. Æ.
411. Bernhard v. Braunschw. Lüneb. Æ.

E. Seligmann in Frankfurt a/M. (1748/1902) 21 mrk.

412. Neufchatel. Henri de Longueville. 1622. batzen Æ.
413/414. Hugo v. Montfort 1622. kreuzer. heller. 2 Æ.

A. Börsch in München. (1755/1902) 140 mrk.

415. A. Börsch. Selbstportr. } Galv. Abg. der Med. Modelle v. A. Börsch Æ.
416. Margarethe B. Æ.
417. Hans B. Æ.

W. Troianowski in Paris (710/1901) 475 frcs.

418. eins. Med. auf Liszt. } Med. v. Troianowski Æ.
419. eins. Med. auf Berlioz. Æ.
420. eins. Med. auf Paderewski. Æ.
421. Med. auf Matejko. Æ.
422. eins. Med. auf Faure. Æ.
422a. gepr. Med auf Sienkiewicz Æ.
423. gepr. Med. auf die Jubelfeier d. Universität Krakau Æ.
424. eins. Med. mit Selbstporträt. Æ.
425. galv. Abschl. einer Plakette auf Plauczewski Æ.
426. galv. Abschl. einer Medaille auf Gattin u. Sohn d. Künstlers Æ.

Kirchengem. zu Drense (1814/1902) 80 m.

427. Auswahl von 365 1/2 pommerschen und mecklenburgischen Pinkenaugen aus dem funde vom Kirchhofe zu Grenz (Kreis Prenzlau) 372 Æ

Geschenk des Herrn Prof. Dr. Moritz. Kairo.

| | | |
|---|---|---|
| 428 | Mameluken. en-Nâṣir Muhammad. Dimešq. 741 | Æ |
| 429 | " eṣ-Ṣâliḥ ʿImâd-eddîn. Ḥaleb. 743 | 2Æ |
| 430 | " en-Nâṣir Muḥammad. al-Qâhira (?) 72+ | Æ |
| 431 | " " Ḥaleb 741 | Æ |
| 432 | " " Dimešq. 735 | Æ |
| 433 | " eṣ-Ṣâliḥ. al-Qâhira. o.J. | Æ |

R. Kube in Berlin. (1743/1902) 65,50 mrk.

| | | |
|---|---|---|
| 434. | Böhmen. Rudolf II. 59 maleygr. | 59 AR. |
| 435. | Böhmen. Mathias 2 maleygr. | 2 AR. |
| 436. | Hannover. groschen 1626. | AR. |
| 437. | Goslar. groschen 1582. dreier 1622. | 2 AR. |
| 438. | Eimbeck. groschen 1616. pfenn. 1623. | 2 AR. |
| 439. | Wismar. schill. 1617. | AR. |
| 440. | Solms Lich 3 kr. o.J. | AR. |
| 441. | Moritz v. Hessen 2 ob. (2 st.) | 2 AR. |
| 442. | Joh. Adolf v. Holst. Gottorp. 1595-1603. | 2 AR. |
| 443. | Kursachsen. pf. 1624-1625. | 2 AR. |
| 444. | Weimar. pf. 1622 | AR. |
| 445. | Frankfurt. pf. 1609. | AR. |
| 446. | Bamberg. pf. 1624. | AR. |
| 447. | Fulda. pf. | AR. |
| 448. | Christian Wilhelm v. Magdeburg. pf. 1624. | AR. |
| 449. | Mansfeld. pf. 1624 | AR. |
| 450. | Schaumburg. pf. 1627 (2 st.) | AR. |
| 451. | Chur. pf. o.J. | AR. |
| 452. | Stollberg. pf. | AR. |
| 453. | Göttingen. pf. | AR. |
| 454. | Joh. Friedr. v. Würtemberg pf. | AR. |
| 455. | ~~Nürnberg~~ Nordhausen. pf. 1624. | AR. |
| 456. | Ansbach. pf. 1623 (2 st.) | 2 AR. |
| 457. | Nassau. pf. | AR. |
| 458. | Löwe über Schrägbalken | AR. |
| 459. | [illegible] | AR. |
| 460. | Brandenburg. bract. mit steh. Mkgr. zw. 2 Lilien | AR. |
| 461. | Brandenburg. bract. mit brustb. d. Mkgr. unter Bogen. | AR. |
| 462. | Schweidnitz. 1622. 3 kr. | AR. |
| 463. | Friedr. Heinr. v. Nassau. 1/4 th. | AR. |
| 464. | Lüttich. unbest. denar } fund v. Altranfft. | AR. |
| 465. | Corvey (?) unbest. denar } fund v. Altranfft. | AR. |
| 466. | 2 3/2 unbest. denare } fund v. Altranfft. | 5 AR. |

Vidalini in Rom. (1740/1902) 550 mrk.

| | | |
|---|---|---|
| Æ | 467. Honoratus II. v. Monaco. | N |
| ZÆ | 468. Pabst Nicolaus V. | N. |
| Æ. | | |
| Æ | | |
| Æ | | |
| Æ | | |

W. Krakau in Hamburg. (1744/1902) 90 mrk.

| | | |
|---|---|---|
| | 469. Schüttorf. Sterling | R. |
| | 470. Zivelgo. Turnosgr. (falsch) | Æ. |
| | 471. Lüneburg. Bernhard. 2 denare | 2R. |
| | 472. Diepholz. schwarz (Zot.) | 3R. |
| 59R. | 473. Nymwegen. denar | R. |
| 2R. | 474. ~~karolingischer Obol nach Art der Straßburger~~. Straßburg. Otto III obol. | R. |
| R. | 475. Termuyden. maille | R. |
| 2R. | 476. Bayrisch österreichischer Denar d. 12 Jahrh. | R. |
| 2R. | 477. 3 unbest. Denare der sächsischen Kaiserzeit. | 3R. |
| R. | | |
| R. | | |

Christofle u. Comp. Berlin (1773/1902) 28 mrk.

| | | |
|---|---|---|
| 2R. | 478. Rakette auf Victor Hugo von Rozet. | Æ. |
| 2R. | | |
| 2R. | | |

K. Ball in Berlin. (1772/1902) 28,50 mrk.

| | | |
|---|---|---|
| R. | 479. Settegast. Med. 1899 | R. |
| R. | 480. Friedrich Wilhelm IV. 1846. Med. auf die Generalsynode. | R. |
| R. | | |
| R. | | |

C. Flaschaar in Berlin. (1771/1902) 60 mrk.

| | | |
|---|---|---|
| R. | 481. Steinerner Siegelstempel der fleckens Oster. | Stein. |
| R. | | |
| R. | | |

C. Ostermann in Berlin.

| | | |
|---|---|---|
| R. | 482. Wilhelm II v. Pr. Med. auf das Kronjubiläum am 18. Januar 1901. (Borussia) | R. |
| R. | 483. " (Adler über Waffen) | R. |
| R. | 484. Wilhelm Kronprinz v. Pr. Med. auf die Großjährigkeitserklärung am 6 Mai 1900. | R. |
| R. | 485. Wilhelm I. Plakette auf den Tod. | R. |
| R. | 486. Wilhelm I. Med. auf das Reiterdenkmal in Potsdam. 1901. | R. |
| 2R. | 487. Moltke. Plakette auf den Tod. | R. |
| R. | | |
| R. | | |

Lauer in Nürnberg.

| | | |
|---|---|---|
| R. | 488. Wilhelm II v. Pr. Med. auf die Arbeiterschutzconferenz. 1890. | Æ. |
| R. | 489. Wilhelm II v. Pr. Med. auf den Nord Ostsee Kanal (Hochbrücke zu Grünthal) 1895 | Æ. |
| R. | 490. Victoria Pr. Adolf v. Schaumburg Lippe. Plakette. | R. |
| R. | 491. Luitpold Prinzreg. v. Bayern. Med. auf d. Gewerbemuseum in Nürnberg. 1897. | Æ. |
| R. | 492. Reinhold Begas. Med. v. Werner Begas. 1897. | R. |
| R. | | |
| R. | | |

Begeer in Utrecht. (469/1902) 10,50 flor.

| | | |
|---|---|---|
| 5R. | 493. Königin Wilhelmine u. Prinz Heinrich. Med. auf die Vermählung. 7 Febr. 1901. | Æ. |

## Hesse in Kirchwalsede 25 M.

494 Anthon Günther v. Oldenburg. ½ Mark o. J.; ¼ Mark o. J.; Grote o. J. 3 R
495 Friedrich III v. Holstein-Gottorp. ⅙ Rthlr. 1623. R
496 August, Bischof v. Ratzeburg. Groschen 1635, 1634. 2 R
497 Christian, Bischof v. Minden. 2 Schilling 1623; Silbergr. 1621 2 R
498 Julius Ernst v. Braunschwg.-Lüneburg. Doppelschilling. R
499 Georg, Herzog v. Braunschweig. Groschen 1635, 1637 2 R
500 Bremen. 2 Grote 1625, 1635, 1636. Grote 1623 (2) 5 R
501 Hamburg. Doppelschilling 1613 mit Gegenstempel von Bremen R
502 Stadt Lüneburg. Doppelschilling 1630, 1629 2 R

## D. v. Elling in Brackel 12 M.

503 Friedrich III von Brandenburg. Doppelgr. 1689 R
504 Friedrich Wilhelm I von Preussen. Sechser 1733 R
505 Friedrich II der Grosse von Preussen. ⅙ Thlr 1756 C; ½ Thlr. 1750, 1751, 1754; Groschen 1752 (2), 1753 (3), 1754, 1756. Sechser 1744; 4 Pf. 1753; 4 Mariengr. 1756 (2), 1757; Mariengr. 1752, 1753 (2), 1754, 1755 (2) } 22 R
506 Stadt Hildesheim. Groschen 1709; 4 Pf. 1716, 1756. 3 R
507 Stadt Bremen. 2 Grote 1739; Grote 1750, 1752, 1753, 1755 5 R
508 Friedr. Petermännchen 1692, 1705, 1706, 1708 4 R
509 Carl Edzard v. Ostfriesland. Mariengr. 1737 R
510 Clemens August, Bischof v. Münster. ½ Thlr. 1754 R

## Frau Heil in Charlottenburg (40/1902) 20 mrk.

511 Brandenburg (2) Brakteat. R
512 Anhalt. Brakteat. R
512a Camin. Brakteat. R
513 Halberstadt. Brakteat. R
514 Deutschorden. Brakteat R
515 Unbestimmte Brakteaten 2 R
516 Georg Wilhelm v. Brandenburg. Kipper 6 Groschen o. J. (2) 2 R
517 Friedrich Wilhelm, d. gr. Kurfürst. Dreier 1676. Pfennig 1685 2 R
518 Friedrich I v. Preussen. ½ Thlr. 1704; 4 Pfennig 1706 2 R
519 Friedrich Wilhelm I v. Preussen. Sechser 1734; Dreier 1735; Schilling 1721 3 R
520 Friedrich II, d. Grosse v. Preussen. Groschen 1786; Sechser 1764; Pfennig 1777; Büttchen 1753 B; Preuss. Groschen 1772 5 R
521 Friedrich II, d. Grosse v. Preussen. Kupferdreier 1761; Kupferpfennig 1753 2 E
522 Friedrich Wilhelm II v. Preussen. Dreier 1794; Pfennig 1790; Kreuzer 1797 3 R
523 Friedrich Wilhelm III v. Preussen. Pfennig 1804; Kupfergr. 1810; Kupferpf. 1804 1 R, 2 E
524 Wilhelm I v. Preussen. Pfennig 1870, 1871 2 E
525 Kursachsen. ⅙ Thlr. 1693. Pfennig 1728. Königreich Sachsen. Pfennig 1873 2 R, 1 E
526 Bayern. Kreuzer 1839; Pfennig 1839 1 R, 1 E
527 Sachsen-Weimar-Eisenach. Pfennig 1865 E

528 Hessen-Darmstadt. ½ Thlr. 1773; Kreuz 1835; Heller 1847 2R, 1E
529 Hannover 2 Pfennig 1842; Pfennig 1837 2E
530 Braunschweig. Pfennig 1724, 1745 2E
531 Mecklenburg-Schwerin. Sechsling 1828; Pfennig 1838 1R, 1E
532 Mecklenburg-Strelitz. Sechser 1841 R
533 Würzburg. 2 Pfennig 1835. Heller 1817, 1832 3E
534 Lippe-Schaumburg. Pfennig E
535 Frankfurt a. M. Heller 1841 E
536 Hamburg. 8 Schill. 1727; Schilling 1726 2R
537 Jülich-Berg. 3 Stüber 1792 R
538 Kanton Wallis. Batzen 1828 R
539 Dänemark. 16 Schilling 1650. 8 Reichsbankschilling 1819 2R
540 Ludwig XV von Frankreich. 6 Sols 1748 R

Engelbrecht in Ludwigshafen (434/1902) 3 mrk.
541 Friedrich v. Preussen. Falscher Thaler von 1807. E

Von Herrn Macridi-pacha in Constantinopel 110 fr. (1901)
542 Alexandria Troas, Maximus. Tempel 8 fr. E
543 Ilium. Athenakopf – Ganymedes und Adler 5 fr. E
544 Ilium, Crispina. ΠΡΙΑΜΟC thronend 22 fr. E
545 Ilium, Caracalla. ΕΚΤΩΡ vor einer Säule stehend 10 fr. E
546 Scepsis, Faustina. Aphrodite 15 fr. E
547 Cyme. Adler-Gefäss. ΜΕΓΙCΤΑΝΟΡΑC 2 fr. E
548 Eterna, Severus Alexander. Zeus thronend 30 fr. E
549 Hyedra, Salonina. Ares stehend 13 fr. E
550 Sepphoris ~~Galilaea~~ Galatiae, Traianus. caduceus 5 fr. E

Von Herrn Dr. F. Walla in Wien. 80 Kronen. n. 551/62 aus dem Kataloge 1902 Heft VIII. (1901)
551 Marcianopolis, Geta. Adler. Cat. 2764 E
552 Marcianopolis, Diadumenianus, Traube Cat. 2769 E
553 Nicopolis ad Istr., Severus. Asklepios. Cat. 2778 E
554 Nicopolis ad Istr., Severus. Tempel. Cat. 2777 E
555 Nicopolis ad Istr., Caracalla. Mond und Sterne. Cat. 2780 E
556 Nicopolis ad Istr., Geta. Adler. Cat. 2781 E
557 Nicopolis ad Istr., Diadumenianus. Sitz. Figur mit Scepter u. Schale. Cat. 2783 E
558 Nicopolis ad Istr., Gordianus. Demeter. Cat. 2784 E
559 Tomis, Gordianus. Die Dioskuren gelagert. Cat. 2794 E
560 Tomis, Gordianus u. Tranquillina. Nemesis Cat. 2796 E
561 Mesembria, Gordianus u. Tranquillina. Hygieia. Cat. 2816 E
562 Philippopolis Thr., Elagabalus. Hermes. Cat. 2835 E
563 Smyrna und (Alexandria) Troas, Gordianus. Amazone u. Tyche

Von Herrn Prof. Dr. Naue, München

564 Thessalia, Nero. Sitzender Apollo — 40 fr. Æ
565 Stratus Acarn. Achelouskopf – Σ ΣΤΡΑΤΙ — 200 fr. R
566 Thespiae, Traianus. Stehender Apollo — 5 fr. Æ
567 Naxus. Dionysoskopf – cantharus — 60 fr. R
568 Parus? Ziegenbock r. stehend – quadr. inc. — 25 fr. R
569 Parus Ziegenbock r. schreitend – Ähre ΠΑ — 30 fr. R
570 Parus liegender Ziegenbock darunter ΠΑΡ – Zwei Ziegenbockskköpfe — 20 fr. R
571 Zela Port. Mendbrustbild – Hahn — 100 fr. Æ
572 ~~Placia Myg.~~ Plataeae Brot. weibl. Kopf r. – Stier schreitend r. — 25 fr. Æ
573 Procennesus Mys. weibl. Kopf l. – Krug — 100 fr. R
574 Larissa Troad. männl. Kopf r. – Amphora — 50 fr. Æ
575 Thymbra? Athenakopf l. – ⊙ im Sterne — 15 fr. Æ
576 Ceramus Car. Zeuskopf – Adler l. in vert. □ — 30 fr. R

Von Herrn Stilianopoulos in Smyrna. 50 fr.

577 Macedonischer König. Schild mit Gorgoneion – Helm. BA — Æ
578 Rhodus Helioskopf r.r. – Blume. ΣΤΑΣΙΑΝ, Keule — R
579 Caligula. IMPERATOR PONT MAX TR POT. (AVG) lituus u. simpulum — 45 fr. R

Von Herrn Karge in Berlin. 188 Mk.

580 Ptolemaeus. Zeuskopf – Adler l., Bz. Keule — Æ
581 Caligula. VESTA sitzend. Vs. Gegentempel T.C. IN — Æ
582 Pius. COS IIII Aequitas l. stel. — Æ
583 Marcus Ro. COMMODVS CAES AVG FIL GERM sein Brustbild r. — R
584 Pescennius Niger. APOLLIN SANCTO — R
585 Tacitus. MARS VICTOR — Bill.
586 Diocletianus IOVI CONSERVATAVGG. K. Lorbeerkranz! — Æ Den.?
587 Diocletianus VTILITAS PVBLICA — Æ Quin.

Von Herrn Giannino Dattari in Cairo 25 L

588 Goldoktodrachmon Köpfe des Soter u. der Berenike (Rs.) – des Philadelphos u. der Arsinoe (Vs.), OEΩN ΑΔΕΛΦΩΝ nur auf der Rückseite — N

Von Herrn R. Kube in Berlin (~~999~~ m 990) (m. 591–605 sind von Bufalini-Salonika)

589.590 Zwei Goldstateren von Panticapaeum (nach Anfrage der Hrn. Jacob Bauer aus einem in Kutais zwischen Tiflis u. Suchum-Kale gemachten Funde) — je Mk. ynn — 2 N
591 Dicaea weibl. Kopf l. – Stierkopf r. im vert. □ — mit n. 604 mn R
592 Mende Esel r., auf ihm ein Vogel r. MINΔAON – quadr. inc. — hnn R
593 Mende Silen auf einem r. schreit. Esel gelagert – Weinstock im Linienquadrat — tyn R
594 Mende jugendl. Kopf r. – Amphora — 10 R
595 Pheyt... Athenakopf r. – Löwenkopf l. im vert. □ V T Φ — mθn R
596 Scione jugendl. Kopf r. – Helm im vert. □ — mit 597 600 10 R
597 Scione jugendl. Kopf r. – Helm — 15 Æ
598 Scione jugendl. Kopf r. – zwei Tauben — 15 Æ

599 in
600 un
601 un
602 un
603 u
604 u
605 Ve
606. Pr in
607 Z
608 T
609 C
610 C
611 2
612 8
613
614
615 3
616. 1
617. 3
618 6
619
620 C
621
622
623 C
624 3
625 7
626 7

| | | | |
|---|---|---|---|
| 599 | unbestimmte macedon. Münze mänl. Kopf l. — Auge? im vert. Quadr. | Zus. mit n. 596 | AR |
| 600 | unbestimmte macedon. Münze mänl. Kopf r. — quadr. inc. | | AR |
| 601 | unbestimmte macedon. Münze Pferd schreit. r., darüber Epheublatt — quadr. inc. | 10 zus. mit n. 603 | AR |
| 602 | unbestimmte macedon. Münze Löwenkopf r. — quadr. inc. | 15 | AR |
| 603 | unbestimmte macedon. Münze Ziegenbock niederknieend r. — quadr. inc. | Zus. mit n. 601 | AR |
| 604 | unbestimmte macedon. Münze Taschenkrebs — quadr. inc. | Zus. mit n. 591 | AR |
| 605 | Venedig. 10 Zechinenstück des Dogen Aloysius Mocenigo | 150 | N |

Geschenk des kgl. Cultusministeriums.

| | | |
|---|---|---|
| 606. | Preismedaille der internationalen Ausstellung für Feuerschutz und Feuerrettungswesen in Berlin 1901 von Christensen. | AR. |

Von Hrn. G. Morchio & N. Majer, Venedig (60 frs.)

| | | |
|---|---|---|
| 607 | Hadrianothera Mys. Sabina Rx Artemis | Æ |
| 608 | Tarsus Cilic. Caracalla Rx der liegende Kydnos | Æ |
| 609 | Alexandria Aeg. Maesa Rx Spes L B | Pot. |
| 610 | Tranquillina Rx Tyche auf der Kline L² | Pot. |
| 611 | ~~Incertus~~ Creta in genere Domitianus Rx 2 Figuren (wie fechtend) | Æ |

Von Hrn. Adolf Hess Nachf., Frankfurt
(aus einem aegyptischen Funde)

| | | | |
|---|---|---|---|
| 612 | Diocletianus Rx CONCORDIAE AVGGNN die beiden Kaiser sitz. etc. | 380 MK | AV |
| 613 | " Rx CONSVL IIII PP PROCOS stehender Kaiser | 120 " | AV |
| 614 | " Rx PMTRPPP der Kaiser zwischen 4 Feldz. | 240 " | AV |
| 615 | Maximianus Herc. Rx CONSVL III PPPROCOS stehender Kaiser | 160 " | AV |

N.N.

| | | |
|---|---|---|
| 616. | 16 babenberger pfennige aus dem funde v. Gutenbrunn. | 16 AR. |
| 617. | 33 wiener pfennige aus dem funde v. Espregh. | 33 AR. |

Von der ägyptischen Abtheilung überwiesen
(aus den Funden von Abusir)

| | | |
|---|---|---|
| 618 | Philippus-Stater, Beizeichen ⊳ | AV |
| 619 | " " ( | AV |
| 620 | Alexanderstater " Adlerkopf r. | AV |
| 621 | " " Blitz senkrecht | AV |
| 622 | " im Felde l.: A | AV |

diese 4 Stateren sind als Dubletten an Herrn Dr. von Bissing in Tausch abgegeben (vgl. 1532/1902)

nebst vier gänzlich wertlosen Æ, zu Dubl.

Vom Freih. Dr. von Bissing, im Tausch (vgl. 1532/1902)
(NB die Münzen sind von D'Attari gekauft)

| | | |
|---|---|---|
| 623 | Corinthus: Hadrian Rx Tempel auf Acrocorinth | Æ |
| 624 | Zakynthus Apollok. r. Rx Halber Pegasus r. | Æ |
| 625 | Milet: Sev. Alexander Rx Cultusstatue der Artemis | Æ |
| 626 | Side Pamph. Gallienus Rx Athena mit Palmzweig u. Looskugel | Æ |

| | | | |
|---|---|---|---|
| 627 | Ninica Cilic.: Sev. Alexander Rx Marsyas | | Æ |
| 628 | Damascus Coeles.: Otacilia Sev. Rx Kranz | | Æ |
| 629 | Cleopatra Thea Rx [illegible] | | Æ |
| 630 | Alexandria: Nerva Rx Sarapisbüste L A | | Pot. |
| 631 | Cyrenaica W. Ider l. Rx Sessel (ΠΟΥΠΙΟϹ ΤΑΜΙΑϹ) | | Æ |
| 632 | Incertus: Satrapenkopf r. Rx Bogenschütz r. knieend (vorläufig zu Persia gelegt) | | Æ |
| 633 | " : Augustus und Gaius Caesar (Coh. I S. 183 n. 5) | | Æ |
| 634 | DIVO MAXIMIANO MAXIMINVS AVG FIL Rx AETERNAE MEMORIAE GAL MAXIMIANI Altar | | Æ |

Geschenk d. Herrn Bankdirektor Dr. E. Bahrfeldt.

| | | | |
|---|---|---|---|
| 635. | Pommern. Karl XI v. ~~Pommer~~ Schweden 1/48. 1691. mit Krone contremarkirt | | Æ |
| 636. | Leo II v. Armenien. mit Salomonssiegel contremarkirt. | | Æ |

Geschenk des Herrn Direktor Perrot in Coblenz.

| | | | |
|---|---|---|---|
| 637. | Silbermünze des Schah Fath 'Alî von Persien. Shîrâz | | AR |

Von Hrn. Adolph Hess Nachf., Frankfurt a/M. 1600 M

Aus dem Funde von Karnak. cf. 643/1902 ff. 766/1902 ff. 964/04 ff. 583.584.587/08. Zus. 63 Stk. cf. Hirschfeld-Festschrift 1903.

| | | | | |
|---|---|---|---|---|
| 638 | Septimius Severus Rx FVNDATOR PACIS Steh. Kaiser | | 200 | AV |
| 639 | " " Rx VIRT(VS) AVGG Steh. Virtus | | 200 | AV |
| 640 | Caracalla Rx VIRTVS AVGG Virtus den Kaiser bekränzend | | 300 | AV |
| 641 | " Rx VICTORIAE AVGG Victoria im Zwiegespann r. | f. Coh. | 300 | AV |
| 642 | Macrinus Rx SALVS PVBLICA Salus l. sitzend | | 600 | AV |

Von Hrn. Dr. Jacob Hirsch, München

Aus dem Funde von Karnak 10410,40 M

| | | | | |
|---|---|---|---|---|
| 643 | Pertinax Rx OPI·DIVIN·TR P COS II Sitzende Ops | | 300 | AV |
| 644 | Septimius Severus Rx COS II PP Victoria l. schreitend | f. Coh. | 300 | AV |
| 645 | " Rx INDVLGENTIA AVGG IN CARTH Cybele-Karthago auf d. Löwen | | 350 | AV |
| 646 | " Rx IOVI CONSERVATORI Juppiter l. thronend | zus. von Coh. | 200 | AV |
| 647 | " Rx LIBERALITAS AVG VI Stehende Liberalitas | | 250 | AV |
| 648 | " Rx P M TR P XIII COS III PP Juppiter stehend mit Blitz, unter Adler | | 250 | AV |
| 649 | " Rx PARTARAB PARTADIAB COS II PP Tropaeum zw. 2 Gef. | | 225 | AV |
| 650 | " Rx VICT·AVG·TR P·II·COS II Victoria l. schreitend | f. Coh. | 225 | AV |
| 651 | " Rx " Victoria r. schreitend | | 225 | AV |
| 652 | " Rx Julia Augusta (Brustb. der Domna) | | 400 | AV |
| 653 | " Rx FELICITAS SAECVLI Brustb. d. Domna zwischen Carac. u. Geta | | 400 | AV |
| 654 | " Rx Brustbild der Geta | f. Coh. | 500 | AV |
| 655 | Julia Domna Rx IVNONI REGINAE Juno l. thronend | f. Coh. | 700 | AV |
| 656 | " Rx MAT·AVGG·MAT·SEN·M·PATR Domna stehend | f. Coh. | 310,40 | AV |
| 657 | " Rx AETERNIT IMPERI Brustbilder der Carac. u. Geta | | 500 | AV |
| 658 | Caracalla Rx COS II Kaiser im Viergespann r. | | 225 | AV |
| 659 | " Rx INDVLGENTIA AVGG IN CARTH Cybele-Karth. auf d. Löwen mit Blitz | | 325 | AV |

| | | | | | |
|---|---|---|---|---|---|
| | 660 | Caracalla Rx INDVLGENTIA AVGG IN CARTH Cybele-Karth. auf d. Löwen mit Tympanon | f. Coh. | 300 | AV |
| | 661 | " Rx PMTRP XVIII COS IIII PP Kaiser u. Africa | | 300 | AV |
| | 662 | " Rx PART MAX PONT TRP IIII COS Tropaeum zw. 2 Gef. | | 250 | AV |
| | 663 | " Rx PONTIF TRP VIII COS II Mars l. stehend etc. | | 225 | AV |
| | 664 | " Rx RECTOR ORBIS der Kaiser stehend mit globus | | 225 | AV |
| | 665 | " Rx Brustbild der Geta | | 650 | AV |
| | 666 | Geta Rx LIB·AVGG·VI·ET·V suggestus mit Carac., Geta, Liberalitas etc. | | 650 | AV |
| | 667 | Macrinus Rx FELICITAS TEMPORVM Stehende Felicitas | | 550 | AV |
| | 668 | " Rx LIBERALITAS AVG suggestus mit Macr., diad., Liberalitas etc. | | 600 | AV |
| | 669 | " Rx SECVRITAS TEMPORVM Stehende Securitas | | 550 | AV |
| | 670 | Elagabalus Rx PONTIF MAX TRP Roma l. thronend | | 225 | AV |
| | 671 | " Rx VICTOR·ANTONINI·AVG Victoria r. schreitend | | 200 | AV |

## Geschenk d. Herrn Prof. Mommsen.

672. Silberne Medaille auf Christian de Wet u. Koos de la Reis (im Auftrage v. Bachofen v. Echt hergestellt) AR.

## Von Hrn. Giannino Dattari in Cairo *)

(aus einem ägyptischen Funde) A 1° lotto, B 2° lotto

| | | | | | |
|---|---|---|---|---|---|
| A | 673 | [Abdera Thr.] Greif l. mit erh. Vordertatze Rx ⊞ | 152 | | AR |
| | 674 | Lete Maced. Satyr u. Mädchen stehend, 2 od. 3 Kugeln Rx ⊠ | 31 | | AR |
| | 675 | " " 3 Kugeln Rx □ | 35 | | AR |
| | 676 | " " " Rx ⊞ | 23 | | AR |
| | 677 | " " 2? Kugeln Rx ⊠ klein | 32 | | AR |
| | 678 | Aegina Seeschildkröte Rx das ältere quadr. inc. | 57 | | AR |
| | 679 | " " | 56 | | AR |
| | 680 | Milet Vordertheil des zurückschauenden Löwen Rx Sternornament im Quadr. | 95 | | AR |
| | 681 | Lycia Uvug? Vorderth. des geflüg. Stiers mit Menschenkopf Rx Brustbild l. im Quadr. | 122 | | AR |
| | 682 | Lycia? Gorgonenmaske v. v. Rx ⊞ | 144 | | AR |
| | 683 | " Unkenntliches Gepräge Rx ⊠ | 38 | | AR |
| | 684 | Selge Pisid.? Gorgoneion v. v. Rx Halber Löwe r. im □ | 125 | Nr. 35 | AR |
| | 685 | Cyprus Behelmter Kopf l., darauf V≠V Rx L. knieende weibl. Fig. mit 4 Flügeln im □ | 130 | | AR |
| | 686 | " Ebenso, kleines Nominal | 131 | | AR |
| | 687 | Cyrenaica Drei Blumen u. Eber im Kreis, vier Kugeln Rx ⊞ | 43 | | AR |
| | 688 | Incertus Greif l. mit erh. Vordertatze, davor fliegender Vogel Rx ⊞ | 153 | | AR |
| | 689 | " Halber Stier l. Rx ⊞ | 148 | | AR |
| B | 690 | Acanthus Mac. Löwe (l.) auf dem Stier, darüber Vogel r. Rx ⊞ | 167 | | AR |
| | 691 | " " " (weniger gut) | 168 | | AR |
| | 692 | " " , im Abschn. Blume. Rx ⊞ (Fragment) | 169 | | AR |
| | 693 | Dicaeopolis? Kuh r. einen Fuss leckend, oben Fliege r. Rx Tintenfisch im □ | 174 | | AR |
| | 694 | Mende Mac. Esel r. ithyph., auf ihm Vogel l. Rx □ aus Δ bestehend | 175 | | AR |
| | 695 | " " auf ihm Vogel r. " | 178 | | AR |
| | 696 | Potidaea Mac. Reitender Poseidon r., Stern (feiner Styl) Rx ⊠ | 181 | | AR |
| | 697 | Incertus Mac. Pegasus r. schreitend, unten [Symbol] Rx ⊞ | 186 | | AR |

*) NB. Für diesen Fund [673–714 und 788–811 (731–745/01, 780–785/01, 933/34/01) nebst den freihändig an Hirsch verkauften Dubl.] zahlten wir aus Erw.-Fonds 5000 fr, Geschenk von Dr. v. B. 1500 M + Hirsch für die Dubl. 1000 M = 3060 frs mit Check, Geschenk des Dr. v. B. direkt 1224,50 frs. und wir abermals aus Erw.-Fonds (sub 933/4-1901) noch 115,50 frs = 9400 frs.

| | | | |
|---|---|---|---|
| 698 | Incertus Mac. (Derronikon?). Ochsengespann r., darüber Helm Rx undeutl. Spuren | 173 | AR decadr. |
| 699 | " (Orrhescii?) Centaur mit Mädchen im Arm Rx ⊞ | 188 | AR |
| 700 | Athen, ältester Tetradr. (kugelförmig) | 190 | AR |
| 701 | " ebenso | 199 | AR |
| 702 | " ebenso | 191 | AR |
| 703 | " ebenso | 192 | AR |
| 704 | " ähnlich, verwildert u. plattirt mit den athen. Typen linkshin | 205 | AR |
| 705 | " Tetradr. vom Übergangsstyl | 206 | AR |
| 706 | Corinth. Springender Pegasus l. Rx 卐 (überprägt) | 233 | AR |
| 707 | Samos Fell vom Löwenkopf v. v. Rx Schiffsvordertheil l. | 241 | AR |
| 708 | Camirus Feigenblatt Rx ⊞ | 243 | AR |
| 709 | Lycia Vordertheil eines springenden Ebers r. Rx [illegible] | 245 | AR |
| 710 | " Eber l. Rx Halber Greif r. im □ | 247 | AR |
| 711 | Cyprus: Euelthon ungefähr wie Babelon Pers. Ach. Taf. XVI, 8 | 711 | AR |
| 712 | Cyrenaica: Silphiumstaude, Löwenk., 2 Silph.früchte Rx Adlerkopf l. Schildkröte im Schnabel | 712 | AR |
| 713 | Incertus: Greif r. mit erhob. Vordertatze, davor Blume Rx ⊞ | 236 | AR |
| 714 | " Löwenvordertheil r. Rx ⊞ | 145 | AR |

Vom Antiquarium überwiesen

| | | | |
|---|---|---|---|
| 715 | Dupondius von Volaterrae (Series mit der Keule) | aus einem Grabfunde bei Monterriggione | Æ |
| 716 | Quadrans " " | | Æ |
| 717 | Uncia " " | | Æ |
| 718 | Semis " (Series mit Delphin) | | Æ |
| 719 | Incertus Etruriae mit laufendem Spitzhund M | | Æ |
| 720 | " " M | | Æ |
| 721 | Victoriatus, Beizeichen Ähre | | AR |
| 722 | Sextans von Volaterrae (Series ohne Beizeichen) | | Æ |
| 723 | Römischer Semis ohne Beizeichen, einer hat RMOA | | 3 Æ |
| 723a | – – mit K vor der Prora | | Æ |
| 723b | – Triens mit ascia und apex als Beizeichen | | Æ |
| 723c | – Quadrans ohne Beizeichen | | Æ |
| 723d | – Uncia " " | | Æ |
| 724 | Gallienus Rx Opfernder Kaiser PMTRP etc. | | Æ |
| 725 | Aurelianus Rx IOVI CONSE III | | Æ |
| 726 | Constantinopolis (SMTSΔ) | | Æ |
| 727 | Magnentius Rx BEATITVDO PVBLICA | | Æ |
| 728 | Decentius Rx [illegible] etc. | | Æ |
| 729 | " Rx VICTORIAE DD NN etc. | | Æ |

und 26 zu Dubl. gelegt.

Geschenk der Berliner Medaillenmünze Ostermann-Loos Inh. Krüger.

| | | |
|---|---|---|
| 730. | Bronzeplaquette auf das 125 jährige Bestehen der berl. Med. M. | Æ |

## Geschenk des Herrn W. Rieman in Madrid.

731. Eine Sammlung von 239 antiken und 623 neuzeitlichen, vorwiegend spanischen Kupfermünzen und 4 Stücken Papiergeld, von denen ausser den letzteren 295 Münzen in die Sammlung aufgenommen und die übrigen unter die Dubletten gelegt sind. — 295 Stück davon 1 Siam. Porzellanmünze

### Geschenk durch Vermittlung von Dr. Nützel.

| | | |
|---|---|---|
| 732 | Fatimide al-Mustaʿlî. Maṣr. 490 | AV |
| 733 | " al-ʿÂmir. Iskenderija. 504 | AV |
| 734 | " " Maṣr. 507 | AV |
| 735 | " " " 519 | AV |
| 736 | " " Iskenderija. 523 | AV |
| 737 | " " " 524 | AV |
| 738 | Muwahhide Abû Jaqûb Jûsuf. Marrâkuš. | AV |
| 739 | " " " " Fâs. | AV |
| 740 | Šâh von Persien. Fatḥ ʿAlî. Kâšân. 1231 | AV |
| 741 | 11 kleine thüringische Bracteaten | AR 11 Stück. |

## Geschenk des Herrn Geh. Reg. Rath W. Bode.

742. Italienisches Münzgewicht. — AR.

### Geschenk des Herrn Prof. Dr. Moritz in Kairo.

| | | |
|---|---|---|
| 743 | Tulunide Chumârûja. Dimešq. 279 | AR |
| 744 | Aijubide al-Kâmil. Dimešq. [61]6. Einseitige Prägung | AR |
| 745 | Persien. Anonym. Šemâchî. | AR |
| 746 | Abbaside al-Mâmûn. er-Ramle. 217 | Æ |
| 747 | Omajjadischer Fils aus er-Ramla | Æ |
| 748 | " " " Dimešq. | Æ |
| 749 | Mameluke eẓ-Ẓâhir Bibars. O.O. o.J. | Æ |
| 750 | Unbestimmter Mameluke | |

Mit Genehmigung Sr. Exc. d. Herrn Minister von H. Alcalus eingetauscht gegen Friedr. I v. Pr. Thaler 1702, Krön. med., Ernstludwig v. Pomm. 1/4th, Carl XI v. Schw. Ducat.

| | | |
|---|---|---|
| 751. | Halberstadt. Thaler 1633 | AR. |
| 752. | Elsass. unbest. Dinar | AR. |
| 753. | Henneberg. Dinar | AR. |
| 754. | Rittberg schüsselpf. | AR. |
| 755. | Friedrich III v. d. Pfalz schüsselpf. | AR. |
| 756. | Hachenburg. Sayner Schüsselpf. | AR. |
| 757. | Görlitz. 1621. Kipperpf. | Æ. |
| 758. | Iserlohn. Engelbert. | AR. |

Juli 1902

## Geschenk des Kgl. Cultusministeriums.

759. silberne Rakette auf die Jahrhundertfeier d. Kgl. technischen Hochschule in Charlottenb. AR.

## K. Nuber aus Esseg. cf. Arr. 840/02

| | | | |
|---|---|---|---|
| 760. | Slavonien. 25 denare | die Münzen sind genau verzeichnet a. 4876/1901. | 25 AR. |
| 761. | Scutari. 2 groschen | | 2 AR. |
| 762. | Bosnien. Stephan Thomas. | | AR. |
| 763. | Serbien. 5 den. u. 1 kupferm. | | 5 AR. Æ. |
| 764. | Siebenbürgen. 2 Ducaten, 4 Dreigr., 5 gr. | | 2 N; 9 AR. |
| 765. | Ungarn. 199 denare, obole und groschen | | 199 AR. |

## Von Hrn. Dr. Jacob Hirsch, München.

Aus dem Funde von Karnak. 13000 M. cf. 638 ff.

| | | | | | |
|---|---|---|---|---|---|
| 766 | Commodus | ℞ MINAVG PM TR P XVI COS VI eilende Minerva | | 270 | AV |
| 767 | Pertinax | ℞ PROVID DEOR COS II anbetende weibl. Figur (Providentia) | 2M. varloh | 385 | AV |
| 768 | Severus | ℞ CONCORDIA MILIT Concordia zwischen 6 Feldzeichen | | 465 | AV |
| 769 | " | ℞ FORTVNA REDVX der Kaiser vor sitzender Fortuna | | 385 | AV |
| 770 | " | ℞ PM TR P XII COS III der Kaiser im Viergespann | floh | 465 | AV |
| 771 | " | ℞ ROMA AETERNA Sitzende Roma | floh | 310 | AV |
| 772 | " | ℞ VICTORIAE AVGG FEL Victoria eine Tänie über einem Schilde haltend | | 350 | AV |
| 773 | " | ℞ VIRT AVG TR P COS Stehender Mars | | 235 | AV |
| 774 | " | ℞ AETERNIT. IMPERI die Brustbilder des Antoninus und Geta | | 465 | AV |
| 775 | Julia Domna | ℞ HILARITAS stehende Hilaritas mit Scepter und Palmzweig | floh | 270 | AV |
| 776 | " | ℞ MATER DEVM Sitzende Cybele | | 270 | AV |
| 777 | " | ℞ PIETATI opfernde Pietas | | 350 | AV |
| 778 | " | ℞ VENVS VICTRIX stehende Venus an einer Säule mit Palmzweig u. Helm | floh | 330 | AV |
| 779 | Antoninus (Caracalla) | ℞ ~~IVVENTA IMPERII~~ SEVERI PII AVG FIL stehender Kaiser, unten Gefangener | | 270 | AV |
| 780 | " | ℞ PM TR P XVIII COS IIII PP Serapis | floh | 500 | AV |
| 781 | " | ℞ PM TR P XVIII COS IIII PP der Kaiser vor dem Aesculapiustempel | | 700 | AV |
| 782 | " | ℞ CONCORDIAE AETERNAE die Brustbilder des Severus und der Domna r. | | 500 | AV |
| 783 | " | ℞ IVLIA AVGVSTA Brustbild der Domna r. | floh | 965 | AV |
| 784 | Plautilla | ℞ CONCORDIA AVGG Sitzende Concordia | | 965 | AV |
| 785 | Geta | ℞ VICTORIAE BRIT Victoria mit Tropaion und Gefangenem | f. Coh | 1000 | AV |
| 786 | Macrinus | ℞ VICT PART PM TR P II COS II PP Victoria eine Tänie über 2 Schilde haltend | | 850 | AV |
| 787 | Diadumenianus | ℞ PRINC. IVVENTVTIS der Prinz zwischen 3 Feldzeichen | | 2700 | AV |

## Geschenk des Freih. Dr. von Bissing

(aus einem ägyptischen Funde, vgl. n. 673 ff.)

| | | | No. der Fundpublikation in ZfN 37: | |
|---|---|---|---|---|
| 788 | Neapolis Mac. | Gorgoneion v. v. ℞ ⊠ | 17 | AR |
| 789 | Thasus | Satyr mit Mädchen im Arm ℞ ⊞ | 4 | AR |
| 790 | Cos? | Taschenkrebs ℞ undeutl. quadr. inc. | 113 | AR |
| 791 | Cyprus. | Stier l. liegend, darüber geflüg. Sonnenscheibe ℞ quadr. inc. | 136 | AR |
| 792 | " | Stier r. liegend " " | 137 | AR |

| | | | | |
|---|---|---|---|---|
| 793 | Incertus: tripectrum auf geflügt. halben Löwen R/ trig. von mauerkl. Beinen | 146 | Nr. 34 | AR |
| 794 | " " R/ ☒ | 147 | | AR |
| 795 | " Chimaera r. zurückblickend R/ quadr. inc. | 161 | Nr. 26 | AR |
| 796 | " Greif l. R/ ⊞ | 155 | Nr. 25 | AR |
| 797 | " Herakleskopf r. R/ ⊞ | 3 | Nr. 12 | AR |
| 798 | " Läufer r. geflügelt; im Felde l. u. r. je eine Scheune R/ ⊞ | 55 | Nr. 33 | AR |
| 799 | " Ziegenbock l. im Aufstehen begriffen R/ ⊞ Barre | 82 | | AR |
| 800 | " Ziegenbock r. " " Barre | 81 | | AR |
| 801 | " (wohl lycisch) Ebervordertheil r. R/ quadr. inc. | 121 | | AR |
| 802 | Acanthus mit Löwe r. auf dem Stier, ~~darüber Vogel~~ R/ q. inc. Fragment | 171 | | AR |
| 803 | Terroner Stiergespann l., im Hintergrunde männl. Figur R/ unkenntlich | 172 | | AR dicrade. |
| 804 | Terone Vase, darauf 3 Trauben, ornamental R/ ⊞ | 183 | | AR |
| 805 | Ebenso, Fragment | 184 | | AR |
| 806 | Terone Vase mit 2 Trauben, ornamental R/ ⊞ | 185 | | AR |
| 807 | Athen älterer Tetr. kugelförmig | 194 | | AR |
| 808 | Aegina Seeschildkröte darauf undeutl. Eintempelung R/ ⊞ | 225 | | AR |
| 809 | " " R/ inwendig auf Dreiecken innerhalb einer flachen □ | 224 | | AR |
| 810 | Poridium Carpathi: Zwei Delphine, unten Traube R/ ☒ | 242 | | AR |
| 811 | 16 Silbermünzen von verschiedener Größe (auf einem der größeren liegt pulverisirt ein Tetradr. von Athen) und 20 zum Theil bis zur Unkenntlichkeit oxydirte Silber-Münzen (darunter Athen, Potidaia, Terone, Aegina, Chios). ~~Die 20~~ Münzen ~~sind~~ zu den nur um des Zusammenhalts willen aufgehob. Belegt (Strauss 21) | | | 38 AR |
| | | | | {Zagazig nr. 179, 182, 187, 200–204, 214–222, 227–229, 238, 246 = 20 St. die Barren wog a – b = 18 Grains" 232 |

H. W. Bachmann in Uchlag, Kreis Münden. (1929/1902) 48

| | | | |
|---|---|---|---|
| 812. | 48 contremarkirte meissner Groschen | Auswahl aus dem Funde vom Rägerfelde, dessen Masse als Doubletten verwerthet sind. | 48 M. |
| 813. | 18 contremarkirte hessische Groschen | | 18 M. |
| 814. | 4 contremarkirte prager Groschen | | 4 M. |
| 815. | 3 rheinische Goldgulden | | 3 M. |

Geschenkt von Frau Martha Koch in Aleppo

816 Antike Fälschung einer Solidus der Justina I (Rv. VICTORIA AVGGG), Kupfer mit Gold plattirt.

Geschenk des Herrn Direktors B. Terrot in Coblenz.

| | | |
|---|---|---|
| 817 | 3 moderne Kupfermünzen aus Masqat: Imâm Faṣal ibn Turkî | 3Æ |
| 818 | 2 Kupfermünzen aus Baroda (Indien) | 2Æ |
| 819 | 5 Kupfermünzen aus Kach (Indien) | 5Æ |
| 820 | 9 Silbermünzen aus Kach | 9R |

Geschenk des Herrn dr. Hartwig in Rom. 6.IX.02

821 Nero leierspielender Apollo. „As" Æ

Geschenk des Herrn Direktors B. Terrot in Coblenz.

822 Silbermünze von Mewar (Indien) R

| | | |
|---|---|---|
| 823 | ½ Real aus Zanzibar. 1299 d. H. | AR |
| 824 | Holländ. Spottmedaille auf die pragmat. Sanction. 1742 | Æ |
| 825 | Brit. ostafrikanisches Protectorat. 1 Pice. 1898 | Æ |
| 826 | Token von Neu-Schottland. 1814 | Æ |
| 827 | Englische Spielmarke von 1885 mit „Best German Silver" | Weißmetall |

Geschenk des Herrn von Dürring-Pascha in Angora 8.IX.02

| | | |
|---|---|---|
| 828 | Nicaea Pius R Schlange am cippus | Æ |

Geschenk des Herrn Hofgraveurs Otto in Berlin.

| | | |
|---|---|---|
| 829. | Medaille mit den Porträts von Carl, Wilhelm u. William Spindler | Æ. |

October 1902.

Geschenk des Herrn Bankdirektor Gwinner.

| | | |
|---|---|---|
| 830. | Prinz Heinrich v. Preussen. Silberne Med. auf die nordamerikanische Reise im Auftrage der numism. archaeolog. Gesellschaft durch v. d. Brenner hergestellt. | AR. |

Geschenk des Herrn Fabrikbes. Alfr. Noss in Elberfeld.

| | | | |
|---|---|---|---|
| 831. | Balduin Erzb. v. Trier. 1 Sterl. | | AR. |
| 832. | Boemund Erzb. v. Trier. 11 Sterl. | Auswahl aus dem Funde von | 11 AR. |
| 833. | Kuno Erzb. v. Trier. 42 Sterl. | Weidenpesch b. Meerheim (Köln) | 42 AR. |

Geschenk der Pfarre Seega.

| | | | |
|---|---|---|---|
| 834. | Landgraf Hermann v. Thüringen | | AR. |
| 835. | Abt Johann v. Herzfeld. 2 St. | Erste Ansichtsendung aus dem | 2 AR. |
| 836. | Erzbischof Albert v. Magdeburg | Bracteatenfunde der Kirche. | AR. |
| 837. | Nordhausen | | AR. |

N.N.

| | | |
|---|---|---|
| 838. | Hammerstein ? Tournose mit Hämmerchen zwischen Philippus u. Rex der Umschrift. | AR. |

Geschenk des Herrn Direktor Ewald.

| | | |
|---|---|---|
| 839. | Friedrich Wilhelm III v. Preussen. 1897. Friedrichsd'or. | AV. |

Herr Nuber in Essek. Art. Cf. 760/1902

| | | |
|---|---|---|
| 840. | Moldau. Petrus Muschat (1374/90) 40 groschen. | 40 AR. |
| 841. | Moldau. Alexander d. Gute (1401/33) 2 groschen 1 kupferm. | 2 AR 1 Æ. |
| 842. | Moldau. Stephan d. Grosse (1458/1504) 4 halbgr. | 4 AR. |
| 843. | Moldau. Stephanitza (1517/127) 1 kupferm. | 1 Æ. |
| 844. | Moldau. Ivonia (1572/74) 1 kupferm. | Æ. |
| 845. | Moldau u. Walachei, russisch. 3 Kupferm. | 3 Æ. |
| 846. | Sigismund Bathory v. Siebenbürgen. 18 dreigröscher mit Moldfitel. | 18 AR. |
| 847. | Walachei. Mircea I (1383/1419) 28 den. 4 obole | 32 AR. |
| 848. | Walachei. Mircea I u. Petrus v. Severin. 8 den. | 8 AR. |

| | | |
|---|---|---|
| 849. | Walachei. Mircea I u. Michael. 1 Dn. | AR. |
| 850. | Walachei. Michael Bessaraba (1418–1420) 37 Dn. | 37 AR. |
| 851. | Walachei. Daniel I. (†1393) 1 Dn. | AR. |
| 852. | Walachei. Michael Radul. 1658 kupferm. | Æ. |
| 853. | Walachei. Constantin Hangerli (1757/99) kupferm. | Æ. |
| 854. | Banat Severin. Nicolaus Redwitz (1430/37) 5 Dn. | 5 AR. |
| 855. | Com. camerae v. Hermannstadt. 7 ob. | 7 AR. |

N. N.

| | | |
|---|---|---|
| 856. | Bruno v. Friesland. Leuwarden. Dnar mit Kopf n. l. | AR. |

Geschenk des Herrn Amtsgerichtsrath Kirsch.

| | | |
|---|---|---|
| 857. | Medaille auf die Ausstellung in Düsseldorf 1902. (Weissmetall) | Æ. |

Von Herrn Hauptmann Koenemann in Bromberg.

| | | |
|---|---|---|
| 859 | Alte chinesische gabelförmige Münze: sogen. Pu-Geld | Æ |

Von der praehistorischen Abtheilung überwiesen.

| | | |
|---|---|---|
| 860. | Friedrich d. Gr. 3 gr. 1782. (fest pr.) | AR. |

Geschenk des Herrn Amtsgerichtsrat Kirsch

| | | |
|---|---|---|
| 861 | Anastasius I Vierziger; ~~der~~ thronende ~~Kaiser~~ Roma oder Constantinopolis | Æ |

Vom Herrn Grafen Lehndorff-Steinort erworben im Tausch gegen 2 Duc. Friedr. I (1701) Auswurfm. u. 6 gr. Friedr. I u. 3 Med. (2 Æ 1 AR) Fr. II Wilh. I Luise Ulr.

| | | |
|---|---|---|
| 862 | Buchârâ 1297 d. H. | AV |
| 863 | Miṣr 1269. 'Abd-ul-Meǧîd | AV |
| 864 | Statthalter ~~'Abd~~ Ubaid-allah ibn Zijâd: sassanid. Typus. Ort 3 | AR |
| 865 | Turk. Medaille auf die Besetzung Kretas; 1285 d. H. | AR |
| 866 | 6 osmanische Münzen aus Miṣr, ~~J.~~ | 6 AR |
| 867 | ~~8~~ 4 " " aus Kostantinija | ~~6~~ AR |
| 868 | Osmanische Münze aus Islâmbûl, J. 1205 | AR |
| 869 | " " aus Miṣr. 2 Millièmes | Nickel |
| 870 | Kâšǧar, 1311. 2sprachig | AR |
| 871 | Kenǧe. 1185. Kerîm Chan | AR |
| 872 | Rešt. 119+. | AR |
| 873 | Tiflis unter russ. Oberhoheit | 2 AR |
| 874 | " " " " , kleinere Nominale | 4 AR |
| 875 | Chwarizm. ~~1208~~ 1280. | AR |
| 876 | Qazwîn. 4 versch. Jahre u. Nominale | 4 AR |
| 877 | Ṭeherân. 1278 | AR |
| 878 | Hamadân. 2 versch. Stücke | 2 AR |
| 879 | Tebrîz. Pers. Schahs. 5 versch. Stücke | 5 AR |

| | | |
|---|---|---|
| 880 | Kâšân. 1183 | AR |
| 881 | Timuride Šah Roch. Jezd. 841 | AR |
| 882 | Rešt. 1221 u. ~~1276~~ 1256 | 2AR |
| 883 | Mešhed. 1279 | AR |
| 884 | Asterâbâd. 1255 u. 1275 | 2AR |
| 885 | Chwarizm. 4 versch. | 4AR |
| 886 | Schamâchî. 1216. | 2AR |
| 887 | Buchârâ. Ǧagataide | AR |
| 888 | Buchârâ 1309 | AR |
| 889 | Kirmânšâhân 1232 | AR |
| 890 | Eriwân. Šâh Fatḥ ʿAlî | AR |
| 891 | Iṣfahân. 1137. Šâh Ašraf | AR |
| 892 | Šîrâz. 1149. Nâdir Šâh | AR |
| 893 | Nuchuî. Unbest. Herrscher | 2AR |
| 894 | ~~Jezd~~ Herât. 896. Husain Baiqara | AR |
| 895 | Groß-Chan ~~Alagha~~ Qubilai-Chan. In Armenien (Tiflis) gepr. | 3AR |
| 896 | Tuǧâtîmûr. [illegible] | AR |
| 897 | Hulaguide Abû Saʿîd. Baǧdâd. 729 | AR |
| 898 | Marokko. Fâs. 1288 | Æ |
| 899 | Iṣfahân 1115 und ? | 2Æ |
| 900 | Selǧuke Kaikobâd ibn Kaichosru | Æ |
| 901 | Chwarizm. 1290. 1310. 1311 | 3Æ |
| 902 | Rešt. Lokalprägung. Hase u. Fische | Æ |
| 903 | Qostantinija. 4 versch. Nominale u. Jahre | 4Æ |
| 904 | Ǧurǧân. Emîr Jezîd ibn ʿOmar | Æ |
| 905 | Mešhed. Lokalprägung. Löwe | Æ |
| 906 | Merw. 2 versch. Kupferstücke | 2Æ |
| 907 | Omajjadischer Fils, überprägt | 4Æ |
| 908 | Hulaguide Abaǧa. Hase u. Doppeladler. | Æ |
| 909 | Naisâbûr. Abbaside al-Maʿmûn. | Æ |
| 910 | Hulaguide ? | Æ |
| 911 | Unbestimmt. Ohne Schrift. | Æ |
| 912 | Sâwe. Hulaguide Ǧâzân Maḥmûd. | Æ |
| 913 | Samarḳand. 854 | Æ |
| 914 | Hulaguide Ǧâzân Maḥmûd. Löwe | Æ |
| 915 | Tebrîz. Hulaguide Abû Saʿîd. 72. | Æ |
| 916 | Hamadân. 17 versch. Stücke | ~~Æ~~ 17Æ |
| 917 | Iringîn Durǧî. Hamadân. | Æ |
| 918 | Buchârâ. 6 versch. Stücke | 6Æ |
| 919 | Kupfermünze mit Gegenstempel: Qizil Arslân. o.J. | Æ |
| 920 | 2 Kupfermünzen mit bildlichen Darstellungen: Mešhed ~~[illegible]~~ | 2Æ |
| 921 | Münze der Genuesen aus Kaffa | AR |

Geschenk des Kgl. Cultusministeriums.

922. Bronzemedaille auf die Jahrhundertfeier d. technischen Hochschule in Charlottenburg. Æ.

Herr Hecher in Suhrau.

923. Spanisches Münzgewicht Æ.

Von der Colonialabtheilung des auswärtigen Amtes
überwiesen unter Vorbehalt des Eigenthumsrechtes.

924. Johann Albrecht v. Mecklenburg. Goldene Medaille auf die Colonialausst. in Berlin 1896. Æ.

Geschenk des Herrn Prof. Mommsen.

925. Bronzemedaille v. Scharff auf Joseph Unger Dr. jur in Wien Æ.

Geschenk der Stadt Emden.

926 Silb. Med. auf die Besichtigung des neuen Aussenhafens durch den Kaiser Wilhelm II. Æ.

Von der Sculpturen-Abtheilung überwiesen (31. XII. 02)

927 Priene, Valerianus. Tyche Æ

(Januar 1903)

Geschenk des Herrn Ingenieur Lange in Berlin.

928. Silb. Med. von Scharff auf Lange u. Ludwig (Waggonleihanstalt) 1902. Æ.

N. N.
(aus der Sammlung Halle. t)

929 Posthumus, überprägt auf Grossbronze des Pius Æ

Von Herrn D. Stilianopoulos in Smyrna. 3828/1902 Fr. emn

930 Pogla, Pius Rs. Artemis tn Æ
931 Casa, Decius Rs. sitzende Roma dn Æ
932 Colybrassus, Marcus Rs. Hygieia ey Æ
933 Philadelphia Cilic., Maximinus Rs. Zeus ΦΙΛΑΔΕΛΦΕΩΝ ΚΗΤΙΔΟC ty Æ
934 Cistophorus: Apamea PVLCHER IMP, Beamter ΗΡΑ ΤΙΜΑΝΟΣ dn Æ

Von Herrn Osman Noury in Konstantinopel. 3371/1902 Fr. tmy

935 Istrus, Domna Rs. Hermes ey Æ
936 Marcianopolis, Elagabalus und Maesa, Rs. Serapisbüste, Jul. Ant. Seleucus. E me Æ
937 Apamea Bith.? Caesar und Augustus. CIC my Æ
938 Caesarea Germanica, Geta Rs. Genius mit Kalathos, Füllhorn und Steuerruder mn Æ
939 Cretia, Maximinus Rs. Pflüger mit Ochsenzweigespann mn Æ
940 Prusias rex Bithyn. Königsporträt mit Flügeln Rs. Herakles t Æ
941 Magnesia Lyd. CIMΩNOC bärtiger Kopf Rs. Asklepios i Æ
942 Epiphanea Cilic. Philippus Rs. Tyche in Æ
943 Mallus, Macrinus Rs. sitzende Tyche, vor einem Athleten bekränzt, vor ihr Athenakultbild, unten zwei Flussgötter und ein Eber y Æ

| | | | | |
|---|---|---|---|---|
| 944 | Ninica-Claudiopolis, Severus Alexander Rs. Brb. der Mamaea | ey | Æ | |
| 945 | desgl., Maximinus Rs. Brb. der Tyche | ey | Æ | |
| 946 | inc. Ciliciae (d.i. Selencus Satrap von Babylon). Sitz. Zeus Rs. Löwe n. r., Anker, A | ey | R | |
| 947 | Ancyra ~~Galat.~~ Galat., Julia Domna Rs. Demeter linkshin sitzend | eh | Æ | |
| 948 | Tavium Stier n. r. springend Rs. Amphora zw. bestirnten Dioskurenmützen | tn | Æ | |
| 949 | Nikopolis Jud., Marcus Rs. Zeus Nikephoros n. l. | t | Æ | |
| 950 | ~~incertus (Cilicia? Lycaonia?)~~ augusta Liliciae weibl. Brb. n. r. Rs. Athenabrb. n. r. AVTO- | my | Æ | |

Frau Steuerinspektor Schulz in Denimin. 5633/1902 100 mrk.

| | | | |
|---|---|---|---|
| 951. | Erfurt. 2 erzb. bract. | | 2 M. |
| 952. | Herzfeld. Johann | | M. |
| 953. | Mansfeld. Ilsenburg Graf. | | M. |
| 954. | Herrmann Landgr. v. Thüringen. 2br. | Auswahl | 2 M. |
| 955. | Nummer Keilerpf. | aus dem | M. |
| 956. | Nordhausen. 2 bract. | funde | 2 M. |
| 957. | Herzfeld (½) 2bract. mit Trugschrift | von | 2 M. |
| 958. | Saalfeld (½) bract. königl. Schlages | Seega | M. |
| 959. | Magdeburg. Albertus electus | unter dem | M. |
| 960. | Franken. Denar königl. Schlages | Kyffhäuser. | M. |

Von Herrn Buffetti in Saloniki 3667/02 M. enn

| | | | | |
|---|---|---|---|---|
| 951A | Mende? Eselskopf n. r. | Rs. quadratum incusum | R | |
| 952A | Mende Dionysoskopf n. r. | Rs. Amphora im vert. Quadr. | R | |
| 953A | Scione jugendl. Kopf n. r. | Rs. Helm und Lorbeerzweig ΣΚΙΩΝ | R | |
| 954A | ebenso, doch Rs. ohne den Zweig, und Schrift so: | ΣΚΙΩΝ | R | |

Von Herrn Stilianopoulos in Smyrna. 3736/02 Fr. en

| | | | | |
|---|---|---|---|---|
| 955A | Pergamus, ~~Caligula~~ Caius Caesar | Rs. armenischer Bogenschütze | Æ | |
| 956A | Chius ΟΒΟΛΟC Sphinx n. r., Prora | Rs. ΧΙΩΝ Amphora, in Epheukranze | Æ | |

Von Herrn A. Mladejovsky in Prag 3959/02 M. eey

| | | | | |
|---|---|---|---|---|
| 957A | Istrus Athenakopf | Rs. Seeadler auf Delphin | mn | Æ |
| 958A | Nicopolis ad Istr., Severus | Rs. Adler, Cos. Gentilianus | mn | Æ |
| 959A | desgl., Plautilla | Rs. Athena opfernd, Aur. Gallus | mn | Æ |
| 960A | desgl., Macrinus | Rs. Helios n. l. eilend, Agrippa | mn | Æ |
| 961 | desgl., Diadumenianus | Rs. Nike an Stele gelehnt, Sta. Longinus | mn | Æ |
| 962 | Anchialus, Caracalla od. Elagabalus | Rs. Tisch mit Preiskrone ΕΠΙ ΘΗΡΙΑ ΝΥΜΦΙΑ | mn | Æ |
| 963 | Pautalia, Faustina iun. | Rs. Hygieia (½) n. v. an Säule gelehnt | my | Æ |
| 964 | desgl., Caracalla | Rs. Hermes n. l. | y | Æ |
| 965 | Serdica, Marcus | Rs. Isis n. l. | my | Æ |
| 966 | Serdica, Caracalla | Rs. Asklepios und Hygieia, Caecil(na) Largus | en | Æ |
| 967 | Augusta Traiana, Geta | Rs. Stadtthor | mn | Æ |
| 968 | Akrosander, König der Geten. | Köpfe der Dioskuren Rs. Pferdeköpfe | dn | Æ |

| | | | | |
|---|---|---|---|---|
| 969 | Juliopolis Bith., Commodus Rs. der gelagerte Flussgott CANTAPI OC | | h n | Æ |

Von Herrn Seidler s.Z. in Berlin. 4395/02 M m m t

| | | | | |
|---|---|---|---|---|
| 970 | Marcianopolis, Macrinus und Diadumenianus Rs. Zeus, Portianus E | | e | Æ |
| 971 | desgl., Elagabalus Rs. Dionysos, Jul. Aut. Seleucus | | m | Æ |
| 972 | desgl., Elagabalus Rs. Traube, ohne Statthalternamen | | m | Æ |
| 973 | desgl., ~~Elagabalus~~ Severus Alexander und Maesa Rs. Demeter, Tib. Jul. Festus E | | m | Æ |
| 974 | desgl., Elagabalus und Maesa Rs. bonus Eventus, Jul. aut. Seleucus E | | t | Æ |
| 975 | desgl., Severus Alexander und Mamaea Rs. Asklepios, Ulp. Torbentinus E | | m | Æ |
| 976 | desgl, Gordianus und Sarapis Rs. Tyche, Menophilus E | | e | Æ |
| 977 | Nicopolis, Severus Rs. Herakles, Aur. Gallus | | m/e | Æ |
| 978 | desgl., Severus Rs. Asklepios im Tempel, Aur. Gallus | | m | Æ |
| 979 | desgl., Caracalla Rs. Adler, Aur. Gallus | | m | Æ |
| 980 | desgl., Elagabalus Rs. Schlange, ohne Statthalternamen | | e | Æ |
| 981 | Anchialus, Pius Rs. Herakles steh. n. r. | | e | Æ |
| 982 | desgl., Maximinus Rs. Hermes sitz. n. r. | | m/e | Æ |
| 983 | desgl, Gordianus und Tranquillina Rs. Asklepios steh. v. v. Kopf n.l. | | m | Æ |
| 984 | desgl, Gordianus und Tranquillina Rs. Stadtthor | | m | Æ |
| 985 | desgl., Gordianus und Tranquillina Rs. Tyche | | m | Æ |
| 986 | Apollonia ἐν Πόντῳ Anker A-Krebs Rs. Gorgoneion | | d | Æ Dr. |
| 987 | desgl. Kopf im Dreiviertelprofil n.l. Rs. Anker A-Krebs? | | i | Æ kl. |
| 988 | desgl. Kopf n. l. Rs. Anker A-Krebs | | t | Æ |
| 989 | desgl. der Kopf deutlich belorbeert, der Krebs undeutlich, sonst ebenso | | e | Æ |
| 990 | Deultum, Caracalla Rs. Wölfin und Zwillinge | | e | Æ |
| 991 | desgl., Maximus Rs. thronende Hera (?) n. l. | | e | Æ |
| 992 | desgl., Gordianus III Rs. Nemesis steh. n.l. | | m | Æ |
| 993 | Hadrianopolis, Domna Rs. Tyche | | m | Æ |
| 994 | Mesembria, Philippus iun. und Sarapis Rs. Sarapis steh. l. | | t | Æ |
| 995 | desgl., Philippus iun. und Sarapis Rs. Demeter steh. l. | | t | Æ |
| 996 | desgl., Philippus iun. und Sarapis Rs. Asklepios steh. v. v. Kopf n.l. | | e | Æ |
| 997 | Pautalia, Domna Rs. Athena steh. n. l., Licin. Clarus | | m | Æ |
| 998 | Serdica, Venus Rs. Herakles mit dem kl. Telephos, Hindin | | t | Æ |
| 999 | Damastium, Apollonkopf n.l. Rs. Dreifuss | | m y | R |
| 1000 | Agrippina junior Rs. carpentum | | e n | Æ |
| 1001 | Commodus Rs. TR P II Kaiser im Viergespann | | e n | Æ |

Von Herrn Provadolieff aus Sophia, s.Z. in Berlin. 4683/1902 118,50 M.

| | | | | |
|---|---|---|---|---|
| 1002 | Marcianopolis, Severus Rs. Tyche, ~~Faustinianus~~ Concordia | | e | Æ |
| 1003 | desgl., Macrinus Rs. Adler, Portianus | | h | Æ |
| 1004 | desgl., Elagabalus Rs. Concordia, Serg. Titianus | | m | Æ |
| 1005 | desgl., Elagabalus Rs. Tyche, Jul. Aut. Seleucus | | m | Æ |
| 1006 | desgl., Elagabalus Rs. Hygieia, Serg. Titianus | | m | Æ |
| 1007 | Nicopolis ad Istr., Severus Rs. Herakles mit den Hesperidenäpfeln, Au. Gallus | | e | Æ |

| | | | |
|---|---|---|---|
| 1008 | Nicopolis ad Istr., Gordianus III Rs. Tyche, Sab. Modestus | e | Æ |
| 1009 | Tomis, Maximinus Rs. Artemis als Jägerin Δ | m/e | Æ |
| 1010 | desgl., Gordianus III Rs. Athena steh. n. l. Δ | m/e | Æ |
| 1011 | Apollonia ἐν Πόντῳ Anker Bz. Krebs (ohne A) Rs. Gorgoneion | k | AR |
| 1012 | Anchialus, Gordianus und Tranquillina Rs. der grosse Gott steh. v. v. Kopf n. l. | e | Æ |
| 1013 | desgl., Donna Rs. Demeter thronend n. l. | m m/e | Æ |
| 1014 | Tomis, Gordianus III Rs. Sarapiskopf über Adler Δ | e | Æ |
| 1015 | Mesembria, Gordianus III und Tranquillina Rs. Apollon, Kithara auf Stele lehnend | m | Æ |
| 1016 | Augusta Traiana, Caracalla Rs. Concordia | t | Æ |
| 1017 | ΚΟΙΝΟΝ ΜΑΚΕΔΟΝΩΝ, ~~Pius~~ Marcus Rs. Blitz (barbar.) | m/e | Æ |
| 1018 | desgl., Kopf Alexanders d. Gr. n. r. Rs. Athena Nikephoros thronend n. l. | m/e | Æ |
| 1019 | Amphipolis Kopf des Perseus n. r. Rs. Schrift im Eichenkranze | m | Æ |
| 1020 | Vespasianus Rs. VIRTVS AV[GVST] Krieger n. r. (barb.) | y | AR |
| 1021 | Titus Rs. ΝΕΡ [RED] Neptunus n. l. (barb.) | m | AR |
| 1022 | divus Pius Rs. Altar DIVO PIO | t | AR |
| 1023 | Vetranio Rs. GAVDIVM POPVLI ROMANI SIS, VOTV MVLTX im Kranze | in | AR med. |

4845/02

Durch Herrn Direktor Wiegand. e n M.

| | | | |
|---|---|---|---|
| 1024 | Sebaste ~~Ponti, Domitianus~~ Paphlag., Traianus Rs. Athena Promachos n. r. | e | Æ |
| 1025 | Apamea Bith., ~~Marcus als Caesar~~ Commodus (?) Rs. Schiff n. r. CICA . DD | y | Æ |
| 1026 | Hadriani Mys., Hadrianus Rs. Athena Promachos n. r. | t | Æ |
| 1027 | Cyzicus, Caracalla Rs. Demeter steh. v. v. Kopf n. l. | h | Æ |
| 1028 | Pergamum, Köpfe des Synkletos und der Roma, Gegenst. ΓΕΒΙ | m/e | Æ |
| 1029 | Hierocaesarea. Artemisbrb. n. r. Rs. Hirschvorderteil n. r. | m | Æ |
| 1030 | Ancyra Phryg., Geta Rs. Kybele thronend n. l. | m/e | Æ |
| 1031 | desgl., Philippus sen. Rs. Dionysos im Kranze. ΕΠ·ΠΟ·ΑΡΡ·ΖΩΙΛΟΥ·ΑΡΧ·Α·ΤΟ·Β· | h | Æ |

4846/02

Von Herrn Professor Wolters. m y M.

| | | |
|---|---|---|
| 1032 | Sestus, Traianus Rs. Leier ΣΗΣ ΝΩΝ | Æ |
| 1033 | Thessalia in gen., Marcus Rs. Athena Promachos n. r. | Æ |
| 1034 | Acarnania. Herakleskopf n. r. Rs. Acheloos kopf n. r. Dreizack. A | Æ |
| 1035 | Leucas. Kopf n. r. Rs. Leier ΔΑΜΟΚΡΑΤΗΣ | Æ |
| 1036 | desgl. Schiffsvorderteil beiderseits. ΦΙΛΑΝ | Æ |
| 1037 | Athenae. Athenakopf n. r. Rs. Athena n. l. vor Ölbaum | Æ |
| 1038 | desgl. Athenakopf n. r. Rs. Tisch, darauf Kranz, Athenakopf r., Eule l., unten Amphora | Æ |
| 1039 | Corinthus, Caligula Rs. Victoria n. l. Rutilius Plancus und Vatronius Labeo II viri | Æ |
| 1040 | Messenia. Demeterkopf Rs. Zeus Ithomates. ΝΙΚΑΡΧΟΣ | Æ |
| 1041 | Lacedaemon, Gallienus Rs. Apollon Lykeios | Æ |
| 1042 | Las, Severus Rs. Hygieia | Æ |
| 1043 | Tegea. Artemiskopf n. l. Rs. Athena und Sterope | Æ |
| 1044 | Cyme: Weibl. Kopf n. r. Rs. Pferd n. l. ΛΑΟΝΙΚΟΣ | Æ |
| 1045 | desgl. Pferdevorderteil n. r. ΔΑΜΟΦΙΛΟΣ Rs. Gefäss | Æ |
| 1046 | Elaea Kopf der Thea Rome n. r. Rs. Modius mit Ähren und Mohnkopf | Æ |

1047 Ephesus, Valerianus Rs. Artemis als Jägerin auf einem Baume Æ
1048 Priene. Kopf des Bias Rs. Men stehend n.l. Æ
1049 Smyrna und Perinthus, Homonoia, Gordianus III Rs. Amazone und Stadttyche Æ
1050 Samos. Prora Rs. Amphora, Ölzweig R
1051 desgl. Prora Rs. Amphora im Kranze Æ
1052 Thyateira weibl. Kopf n.r. Rs. Doppelaxt, Bogen Æ
1053 Desgl. Kopf der Boreitene n.l. Rs. Adler Æ
1054 incertus Widderkopf n.r. Rs. Sphinx (Greif?) sitzend n.r. R
1055 Constantinopolis, übliche Typen SMANT Æ

Von Herrn capitaine Peter Handjieff aus Varna s.Z. in Berlin. 5289/02
376 Fr. = 300,80 M

1056 Chersonesus Taurica. Herakleskopf n.r. Rs. stoss. Stier n.l. HPAKΛEIT en R
1057 Marcianopolis, Commodus Rs. Asklepios i Æ
1058 desgl., Donna Rs. die drei Charitinnen t Æ
1059 desgl., Gordianus III Rs. ebenso m n Æ
1060 Dionysopolis Demeterkopf n.r. Rs. Schrift im Ährenkranze m t Æ
1061 desgl., Gordianus III und Serapis Rs. Schlange E i Æ
1062 Odessus männl. und weibl. Kopf n.r. Rs. Flussgott gelagert n.l. A m y Æ
1063 desgl. Hermeskopf n.r. Rs. Kerykeion e Æ
1064 desgl., Marcus als Caesar Rs. Herakles steh. n.r. i Æ
1065 desgl, Donna Rs. Demeter und Kore steh. i Æ
1066 Tomis, Pius Rs. bonus Eventus opfernd, n.l. i Æ
1067 Anchialus, Pius Rs. Concordia n.l. i Æ
1068 desgl., Geta Rs. Dreifuss mit Schlange t Æ
1069 desgl., Maximinus Rs. Stadtthor i Æ
1070 desgl., Gordianus Rs. Athlet steh. n.l. E m n Æ
1071 Apollonia ἐν Πόντῳ Apollon auf Omphalos Rs. Anker etc. ΘΑΛΗΣ Ggst. t n Æ
1072 desgl., ebenso doch MYΣ. Ggst. e n Æ
1073 desgl., kleiner. ΔΙ ΦΛ ... ohne Ggst. y Æ
1074 desgl., Kopf n.l. Rs. Anker A Krebs y Æ
1075 desgl. Apollonkopf n.r. Rs. Anker ΔΙ ΣΛΙΛΝΟΣ? y Æ
1076 desgl. ebenso doch API h Æ
1077 desgl. ebenso doch A ΔΙ/ΛΛ h Æ
1078 desgl. ebenso doch A Δ/Λ klein h Æ
1079 desgl. ebenso doch IH und Gegenstempel Apollokopf n.r. flach i Æ
1080 desgl., Pius Rs. viersäul. Tempel m y Æ
1081 Cabyle Apollonkopf n.r. Rs. Artemis als Jägerin, opfernd. Bz. Keule y n Æ
1082 Deultum, Severus Alexander Rs. Wölfin und Zwillinge e Æ
1083 desgl., Severus Alexander Rs. Hygieia steh. n.r. e Æ
1084 desgl., Gordianus Rs. Marsyas schreit. n.r. m n Æ
1085 Mesembria, Philippus jun. und Serapis Rs. thronende Kybele n.l. m n Æ
1086 Augusta Traiana, Marcus Rs. gelagerter Flussgott n.l. t Æ
1087 desgl., Severus Rs. Adler auf Altar zwischen Feldzeichen m n Æ

| | | | | |
|---|---|---|---|---|
| 1088 | Augusta Traiana, Leverus Rs. Schlange, Schrift rückläufig | e | Æ | |
| 1089 | incertus. Apollonkopf n. r. Rs. OBO im Kranze | y | Æ | |
| 1090 | Nero Rs. Triumphbogen. Gegenstempel ΓΑΛ ΚΑΙ | y | Æ | |
| 1091 | Galba Rs. SALVS GEN HVMANI | y | R | |
| 1092 | Michael und Theophylaktos, Sabatier XLII,3 (100 fr.) | h n | R | |

Von Herrn Giannino Dattari in Kairo 5373/02 fr. 415,50

| | | | | |
|---|---|---|---|---|
| 1093 | Diocletianus Rs. COS III Kaiser reitend n. r. | 150 fr. | AV | |
| 1094 | derselbe Rs. COS IIII sonst ebenso | 150 fr. | AV | |

beide aus dem Funde von Abukir ebenso wie oben nr. 612/615-1902.

Von Herrn Dr. F. Grote in Hannover 5424/02

aus dem Funde von Oase Feran (Sinaihalbinsel). t.e.M.

| | | | | |
|---|---|---|---|---|
| 1095 | Maximianus (so bei uns und Coh., vielleicht aber Galerius). GENIO POPVLI ROMANI. Cohen 185 | m | Kleinbronze | |
| 1096 | Constantinus I, Rs. CONSTANTINIANA DAFNE. CONS. B | m/e | Æ | |
| 1097 | ebenso, doch A | m/e | Æ | |
| 1098 | Delmatius, R. GLORIA EXERCITVS. SMKA. Cohen 8 | e | Æ | |
| 1099 | ebenso, doch SMALA | e | Æ | |
| 1100 | Hannibalianus, Rs SECVRITAS PVBLICA. CONSS. Cohen 2 | m d | Æ | |
| 1101 | Crispus? überprägt auf Constantinus I Rs. VICTORIAE LAETAE etc. | m | Æ | |
| 1102 | Crispus, Rs. PROVIDENTIAE AVGG barbarisch. Cohen 113 | m | Æ | |
| 1103 | Constantinus II, Rs. PROVIDENTIAE CAESS. SMNE. Jupiter. Cohen 161 | h | Æ | |
| 1104 | derselbe, Rs. VOTA MVLTA CAESS fehlt Cohen | h | Æ | |

Von Herrn Albert Zeller in Berlin, Hardenbergstr. 37. 422/03 h n M

| | | | | |
|---|---|---|---|---|
| 1105 | Gaba, Vespasianus Rs. Tyche PAZ | d | Æ | |
| 1106 | Caesarea Sam., Faustina iun. Rs. Genius opfernd | y | Æ | |
| 1107 | Neapolis Sam., Caracalla od. Elagabalus Rs. Berg Garizim cf. de Saulcy S. 261 | t | Æ | |
| 1108 | desgl., Philippus (iun.) Rs. Berg Garizim über einem Adler de Saulcy 267, 9 | t | Æ | |
| 1109 | desgl., Philippus iun. Rs. Wölfin und Zwillinge de Saulcy 269, 3 | e | Æ | |
| 1110 | Aelia Capitolina, Marcus als Caesar? Rs. Mer steh. n. l. | m | Æ | |
| 1111 | Antigonus rex. Jud. Kranz R. zwei Füllhörner | h | Æ | |
| 1112 | Herodes I. Helm Rs. Dreifuss cf. Madden² S. 107 | h | Æ | |
| 1113 | Simeon (jüd. Aufstand). Palmbaum Y/o W Rs. Weinblatt | e | Æ | |
| 1114 | ebenso doch Y/o ω | e | Æ | |
| 1115 | Judaea, Domitianus Rs. Palmbaum mit latein. Aufschrift | h | Æ | |
| 1116 | Aurelianus und Vaballathus, Münzzeichen A | e | Bill. | |
| 1117 | ebenso, jedoch B | e | Bill. | |

Geschenk des Herrn Prof. Dr. B. Moritz in Kairo.

| | | | |
|---|---|---|---|
| 1118 | Halab: Mameluke aṣ-Ṣâliḥ. 743 | | ÆÆ |
| 1119 | » : » an-Nâṣir Ḥasan | | Æ |
| 1120 | Ḥamât: Unbestimmt | | Æ |

1121 Dimešq: Mameluke en-Nâṣir Muḥammad. 737. 2Æ
1122 al-Qahira: Mameluke as-Ṣâliḥ. 754. 2Æ
1123 Ṭarâbulus: Mameluke en-Nâṣir Muḥammad. 741. Æ
1124 ~~Hulaguide Abû Sa'îd~~ Dimešq Unbestimmt Æ
1125 Hulaguide Arġûn Æ
1126 Ayjubide eẓ-Ẓâhir. 608 Æ
1127 Bäiburt zu den Hulaguide Sulaiman. 740(?) Æ
1128 18 Æ. 1R Dubletten unserer Sammlung gelegt 18Æ 1R

Geschenk der anthropologischen Gesellschaft in Berlin. (Nr. 554/1903.)

1129 577 ostasiatische Münzen und Amulette, davon wurden 193 Stück in die Sammlung eingelegt, 577Æ
die übrigen zu den Dubletten gelegt.

Geschenk des Herrn J. Kowarzik in Frankfurt a/Main.

1130. Bronzeplakette auf Frau Nelly v. Marx geb. Goldschmidt (bürgerm. in Homburg) Æ.
1131. Bronzeplakette auf Frau Baronin Maria v. Schilling geb. v. Marx (Frankfurt) Æ.

Geschenk d. Frl. Seebach in Berlin

1132. Marie Seebach. Silb. Prämienmedaille der Seebachschule in Friedenau. AR.
hergestellt von Prof. Schwabe in Nürnberg.

Geschenk des Ungrischen Nationalmuseums zu Budapest.

1133. Bronzeplakette auf die Jahrhundertfeier des Museums mit den Bildnissen von J. Hader und Szechenyi. Æ.

Unter Genehmigung Sr. Exc. des Kultusministers
im Austausch gegen Bracteaten des 12 Jhrdt. vom H. Cahn erworben.

1134. Christian v. Brandenburg. Doppelth. 1624 AR.
1135. Augsburg. 1622 Kipperhalbgulden. AR.

Geschenk des Herrn Reg. Rath v. Kühlewein.

1136. Medaille der litterarischen Tunnelgesellschaft in Berlin. 1852. Æ.

Geschenk des Herrn B. Berot in Coblenz. (Nr. 4696/1900.)

1137. 103 Kupfermünzen von Schirazi-Sultanen der Insel Kilwa (Auswahl aus ca 1750 sehr schlecht erhaltenen Stücken) 103Æ.

Geschenk des Herrn Peters in Halberstadt.

1138. 4 ausgebrochene bischöfl. halberst. Bracteaten aus dem Fund von Halberstadt Breiteweg 1902. 4AR.

Geschenk des Herrn A. Hess in Elberfeld.

1139. Heavensweerk. 8 stellert. 1630. AR.

Geschenk des Herrn Bildhauer Kowarzik in Frankfurt.

1140. Bronzeplakette auf Clara Monneron geb. Monard in Morges in der Schweiz. Æ.

Von Herrn C. F. Nuber in Esseg.

| | | |
|---|---|---|
| 1141 | Porträtmedaille des Erzherzogs Friedrich Ferd. Leop. auf die Einnahme von Sidon. 1841 | Æ |
| 1142 | Porträtmedaille des Fürsten Alexander von Bulgarien | Æ |
| 1143 | Samanide Naṣr ibn Aḥmed. Naisâbûr. 305 | AR |
| 1144 | Bujide Rukn-eddaula. Iṣbahân. 360 | AR |
| 1145 | Eijubide von Ḥaleb aẓ-Ẓâhir Ġâzî. 601 | AR |
| 1146 | Timuriden: Timur. Šîrâz. Samarkand. O. Ort. | 9AR |
| 1147 | " Šâh Roch. Samarkand | ~~AR~~ 2AR |
| 1148 | Persien: Šâh Ḥuṣain. Tebrîz. 113. | AR |
| 1149 | " : Šâh Fatḥ-Alî. Ḳum. 1242 | AR |
| 1150 | Schaibanide Iskender. 980 | AR |
| 1151 | Timuriden: Timur. Šîrâz. | AR |
| 1152 | Kirmân. 879 | AR |
| 1153 | Shâh Kerîm-Chan. Kenǧe. 1187 | AR |
| 1154 | Moderne marokkanische Kupfermünzen | 65Æ |
| 1155 | Chines. Prägung aus Jârkand. 3sprachig | AR |
| 1156 | Chines. Prägung ~~aus~~ mit Qalǧân Aqsûda Arab. Schrift | ~~1~~5AR |
| 1157 | Chines. Prägung aus Kâšǧar. Arab. Schrift. 1291 | AR |
| 1158 | Chines. Prägung aus Kâšǧar. Arab. Schrift. 1293 | ~~AR~~ 2AR |
| 1159 | Qarabaǧ. Muẓaffar ibn ~~Aḥmad~~ Muḥammad | Æ |
| 1160 | Beluǧistan. Kalât | Æ2 |
| 1161 | Persien. Eriwân. 1127. Affe | Æ |
| 1162 | Persien. Eriwân. 1821 n. Chr. | Æ |
| 1163 | Schah Fatḥ Alî. Tebrîz. 1239 | Æ |
| 1164 | Chane der goldenen Horde. Serâi-el-ǧedîde | 6Æ |
| 1165 | Krimchane: Šâhîn Girâi. Baǧǧe Serâi. 1191 | Æ |
| 1166 | Sultane von Maisur: Kupfermünzen: Elephant. Löwe | 29Æ |
| 1167 | Sultane von Atjeh | 3AV |
| 1168 | Südindischer Gold-Fanam | AV |
| 1169 | Kalikut. 1166 | AV |
| 1170 | Japan. 2 Sen | Æ |
| 1171 | Holl. Gulden von 1764 mit Gegenstempel سمس : Sumanab | AR |
| 1172 | Holl. 1/4 Gulden " " " " " | AR |
| 1173 | Span. Schiffsmünze " " " " | AR |
| 1174 | Sarawak. 1863. 1. 1/2. 1/4 Cent | 3AR |
| 1175 | Kach. Pragmalǧi II. Trâmbiyo | 3Æ |
| 1176 | Kach. Pragmalǧi II. u. Victoria. 1 1/2 Dokdo u. Trâmbiyo | 8Æ |
| 1177 | ~~45 Token~~ Maisur. Kaṭimî. Patan | AR |
| 1178 | 45 Tokens von Australien | 45Æ |
| 1179 | Friedrich Wilhelm, Kurfürst von Brandenburg. Preus. Schillinge 1669(5)1671 | 6AR |
| 1180 | Kurbraunschweig. Pfennige 1737, 41, 45, 46, 43, 54, 55, 58, 59, 74, 76, 77, 81, 83 | 14Æ |
| 1181 | Braunschweig-Wolfenbüttel. Pfennige 1801, 2 Pfennig 1828 | 2Æ |
| 1182 | Braunschweig-Wolfenbüttel. Pfennige 1816, 1818, 1819, 1823 | 4Æ |
| 1182a | Menelik von Abessynien 1/16 Talari | 2AR |

| | | |
|---|---|---|
| 1183 | Stadt Bremen. 2½ Schwaren 1797, 1820, 61, 66; 1 Schwaren 1797, 1859 | 6 Æ |
| 1184 | Friedrich Ulrich, Herzog v. Braunschweig. VI Flitter o. J. | Æ |
| 1185 | Bistum Würzburg. ½ Pfennig 1763 | Æ |
| 1186 | Königreich Württemberg 1 Kreuzer 1860, ¼ Kr. 1856 | AR, Æ |
| 1187 | Grossherzogtum Baden 1 Kr. 1828, ½ Kr. 1829, 56 | 3 Æ |
| 1188 | Schwarzburg-Sondershausen. Silb.gr. 1870 | AR |
| 1189 | Schwarzburg-Rudolstadt. Pfennig 1753; 3 Pfennig 1762 | 2 Æ |
| 1190 | Grossherzogt. Frankfurt. Heller 1810 | Æ |
| 1191 | Breslau, Pfennige 1622 (2) | 2 Æ |
| 1192 | Schweidnitz. Hohlpfennig o. J. | AR |
| 1193 | Neuwied. Pfennig 1748, 59 | 2 Æ |
| 1194 | Braunschweig-Wolfenbüttel. Pfennig 1732 | Æ |
| 1195 | Herzogtum Berg. ½ Stüber 1803 | Æ |
| 1196 | Tirol. ½ Guldenthaler 1566 | AR |
| 1197 | Lothringen 3 xr (Plappert) 1603; 1 xr 1773 | AR, Æ |
| 1198 | Philipp IV, König v. Spanien. Kupfermünzen mit 16 1661, 63; mit 8 1664 | 3 Æ |
| 1199 | Isabella II, Königin v. Spanien. 2 Rs. 1853 | AR |
| 1200 | Königreich Sicilien. Kupfermünzen 1700, 1738; Quattrino 1822 (Toscana) | 3 Æ |
| 1201 | Königreich Sardinien. 5. Centesimi 1842 | Æ |
| 1202 | Siena | AR |
| 1203 | Aquila unter Karl VIII v. Frankreich | Æ |
| 1204 | Ungarn. Denare 1620, 21, 96 (1620, 21 Siebenbürgen) | 3 AR |
| 1205 | Guido Ubaldus I v. Urbino. Billon | Æ |
| 1206 | Franz Maria II v. Urbino. Grosso | AR |
| 1207 | Abtei Einsiedeln. Rappen 1846; Angster 1843 | 2 Æ |
| 1208 | Schweiz. Eidgenossenschaft. 2 c. 1897; 1 c. 1895 | 2 Æ |
| 1209 | Kanton Solothurn. Batzen 1811; 2½ Batzen 1826 | 2 AR |
| 1210 | Kanton Thurgau. Batzen 1809 | AR |
| 1211 | Teschen. 3 Gröscher 1597 | AR |
| 1212 | Guido Ubaldus II von Urbino, Silbermünzen | 3 AR |
| 1213 | Cypern. ¼ Piaster | Æ |
| 1214 | Mauritius. 20 c. 1886 | AR |
| 1215 | Argentinien. 4 R. 1852 | AR |
| 1216 | Madagaskar. 5 Francs 1883 | AR |
| 1217 | Serbien. 5 ПАРА 1884 | Nickel |
| 1218 | Münzgewicht 1739 | Messing |
| 1219 | Sachsen-Coburg-Gotha. Marken mit T. S. | 2 Æ |

Geschenk des Herrn Direktor Wiegand

| | | |
|---|---|---|
| 1220 | Magnesia Ion., Athenakopf v. Rs. Dreizack im Maeander kreise zu Dubletten gelegt | AR kl. |

# 1903.

## Herr W. Heisinger aus Düsseldorf

1. Sammlung deutscher Kupfermünzen, Marken und Jettons, 3846 Stück umfassend, von denen 594 Stück unter die Doubletten gelegt sind, 3252 Stück der Sammlung eingereiht sind. 3252 Æ.

Geschenk des Herrn Grafen Lehndorff-Steinort.

| | | | |
|---|---|---|---|
| 2 | Friedrich der Gr. König v. Preussen. 1/6 Thlr. 1764 C, 1/24 Thlr. A 1765(?)1786; 1/48 Thlr. Berlin 1747, 49, A 1753; Leastak 1756 E; Dreier 1754 F | 8 R 1 E | |
| 3 | Friedrich Wilhelm II, König v. Preussen. Friedrichsd'or 1796 A Abschlag | E | |
| | " " " Schilling E | E | |
| 4 | Friedrich Wilhelm III, König v. Preussen. Thaler A 1817, 1822; D 1819 | 3 R | D 1819 zu Doubl. |
| 5 | " " " " " Sgr. 1836 A, 1/2 Sgr. 1833 A, 1836 A | 3 R | |
| 6 | " " " " " 2 Sg. A 1821, 33; Groschen A 1816, B 1816, 1/2 Groschen A 1811; Schilling A 1836 | 6 E | |
| 7 | Friedrich Wilhelm IV, König v. Preussen. 1/6 Thlr. 1850 A, Sgr. 1850 A | 2 R | |
| 8 | " " " " 4 Sg. A 1846, 3 Sg. A 1847, 56; 2 Sg. A 1846, 1852, 53, 56 | 7 E | |
| 9 | Wilhelm I, König v. Preussen. Sgr. B 1868, 71, 73; C 1868. 1/2 Sgr. B 1872, C 1872 | 6 R | |
| | " " " " 4 Sg. A 1861, 64, 66, 67, 71; C 1868; 3 Sg. C 1868, 71; 2 Sg. A 1861, B 1869, 70, 71, C 1871, 72; Pfennig A 1869, B 1870, 72 | 17 E | |
| 10 | Markgraf Hans v. Küstrin. Groschen 1545 | 2 R | |
| 11 | Coburg-Saalfeld. Thlr. 1765, Dreier 1742 | 2 R | |
| 12 | Schleusingen. Heller 1717 | R | |
| 13 | Christian Wilhelm v. Magdeburg (Administrator). Schreckenberger o. J. | R | |
| 14 | Joh. Ernst v. Sachsen-Saalfeld. Pfennig 1695 | E | |
| 15 | Herzog Stephan III v. Bayern u. Ludwig VII. Herzogsbrüder Pfennig | R | |
| 16 | Friedrich, Herzog v. Gotha. Pfennig 1686 | R | |
| 17 | Würzburg, Bistum. Dreier 1799 | R | |
| 18 | Kurfürstentum Sachsen 1/6 Thlr. 1763 | R | |
| 19 | Stadt Augsburg. Thaler 1765 | R | |
| 20 | Bistum Ratzeburg. Thaler 1635 | R | |
| 21 | Kurfürstentum Bayern. Thaler 1767 | R | |
| 22 | Christian Ludwig v. Lüneburg. Thaler 1649 | R | |
| 23 | Ernst August, Bischof v. Osnabrück XII Mariengr. 1675 | R | |
| 24 | Ostfriesland 1/2 Thlr. 1730 | R | |
| 25 | Hessen-Darmstadt. Kreuzer 1765 | R | |
| 26 | Stadt Braunschweig. Dreier 1620 | R | |
| 27 | Stadt Nürnberg. Pfennig 1791 | R | |
| 28 | Stadt Lübeck. Scherf 1570 | E | |
| 29 | Erzbistum Salzburg. 30 Kreuzer 1734 | R | |

| | | |
|---|---|---|
| 30 | Steiermark. Ferdinand I ~~½ Kreuz~~. Heller | AR |
| 31 | Flandern, Philipp II, 1/5 Thlr. o. J. | AR |
| 32 | Friedrich V König v. Dänemark. ½ Thlr. 1747 | AR |
| 33 | Oskar, König von Schweden. 1 Öre 1857 | Æ |
| 34 | Russland. 5 Kop. 1870, 83 | 2AR |
| 35 | Pesaro. Franz Maria I Rovere, Herog v. Urbino | AR |
| 36 | Jetons von Venedig o. J.; von H. Krauwinkel o. J.; v. Niederland 15(7)7 | 3Æ |
| 37 | Kurpfalz. Karl Philipp. 1/6 Thlr. 1717 | AR |
| 38 | Türkischer Sultan Maḥmûd I. Konstantinopel. 8 Reg.-J. | AR |
| 39 | " " Muṣṭafâ III. Islâmbûl. 4. Reg.-J. | AR |
| 40 | " " Selîm III. " 14. Reg.-J. | AR |
| 41 | " " Maḥmûd II. Konstantinopel. Verschiedene Nominale | 6AR |
| 42 | " " Abd-el-Meǧîd. Konstantinopel " " | 5AR |
| 43 | " " " Miṣr | AR |
| 44 | " " " Konstantinopel. Kupfermünzen | 5Æ |
| 45 | " " Abd-el-Azîz. Miṣr. Gold | AV |
| 46 | " " " " Silber | AR |
| 47 | " " " Konstantinopel. Kupfer | 3Æ |
| 48 | " " Abd-el-Ḥamîd II. Konstantinopel. Silber | 2AR |
| 49 | " " " Miṣr. Silber | 4AR |
| 50 | Sarawak. 1900. 20 Cents | AR |
| 51 | Türkischer Sultan Abd-el-Hamîd II. Miṣr. Kupfer | 2Æ |
| 52 | Straits Settlements. 1901. 10 Cents | AR |
| 53 | König Menelik von Abessynien. | 2AR |
| 54 | Bey von Tunis Alî. 50 Centimes. 1891 | AR |
| 55 | Straits Settlements. 1/4 Cent. 1884 | Æ |
| 56 | Mauritius. 1 Cent. 1897 | Æ |
| 57 | China. Kaiser Wen Chung Hsien Huang Ti | 2Æ |
| 58 | " Moderne Nachprägung einer Münze des Kaisers Wang-hang | Æ |
| 59 | " Hongkong. 1866 | Æ |
| 60 | " Kaiser Kwang-hsü. Silber | 3AR |
| 61 | " " 10 Cash | Æ |
| 62 | Japan. 1 Sen. | Æ |
| 63 | Samarkand 898 | Æ |
| 64 | Balch. 1295 | 2Æ |
| 65 | Balch. 1220 | Æ |
| 66 | Chokand. Chane von Chokand. Kupfer | 2Æ |
| 67 | " " Silber | 6AR |
| 68 | Kâšǧar. Abd-el-Azîz | 3AR |
| 69 | " Chinesische Herrschaft | AR |
| 70 | Aqsû. " " | AR |
| 71 | Jârkand. " " | 2AR |
| 72 | Ort? " " | AR |

73 Ǧagataiden: Bujân Quli. Or!: Æ 2
74 " " Buchârâ Æ
75 Buchâra. Chane von Buchârâ. Silber ⅞ Æ
76 " " Kupfer 2 Æ
77 Hulaguide Abu Sa'îd. Or!: Æ
78 Goldene Horde: Chizr Chan. Serâi el-ǧedîde Æ
79 Chane von Kâšǧar. Kupfer ½ Æ
80 Timuriden. Silber ⅝ Æ
81 Timuriden. Kupfer 2 Æ
82 Chane von Chwarizm. 1279. 1304. 130- Æ
83 Goldene Horde: Abd-allah. Chwarizm Æ
84 Samarkand Æ 2
85 Taf ǧâǧ Châqân Æ
86 Shâh Sulaiman. Nachǧuwân Æ
87 Chuten. 1283 2 Æ
88 [illegible]? Æ
89 Shah v. Chwarizm Muhammad Chan Æ
90 Unbestimmter Fils mit [illegible] Æ
91 Indien Alam Padishâh (11ter V Dsein ohne Komp. mit. Für Uns Dublette. Æ
92 Persischer Siegelstempel Æ
93 Siegelstempel des Dominiums Leuthen Æ

Geschenk des Herrn O. Perrot in Coblenz.

94 Französ. Medaille auf den Feldzug in Madagaskar. 1895 Æ
95 Medaille auf das 9. deutsche Bundesschiessen in Frankfurt a. M. 1857 Æ
96 Abzeichen für das 11. deutsche Bundesschiessen in Mainz. 1894 Zinn

Herr Rektor Behrens.

97. Mecklenburgischer Hohlpfennig aus dem Funde von Hirschfelde. Æ.

Fischer in Wien. (1000 mrk)

98. Johann Turzo Bischof v. Breslau. Goldgulden 1520. N.

N. N. (Cat. n. 36, 1903, lot 598. 2, 40 M)
(Morchio & Major)

99. Mykonos Dionysoskopf r. Rs. Traube über Korn. MYKO Æ

Von Herrn Rudolf Kube in Berlin. (1578/1903) 2160, 45 mrk.

100 Marinide Abd-el-Azîz N
101 Murabite Alî. Fâsîlîja. 517 N
102 Muwahhide Abû Ja'qûb Jûsuf. Marrâkuš 4 N
103 " " " Fâsîlîja 2 N
104 Abbaside al-Musta'în billah. iš-Šâš. 251. N
105 Seldschuke Toǧril bek. Naisâbûr. 436 N

| | | |
|---|---|---|
| 106 | Selğuke Toğril bek. Ispahân. 447 | Æ |
| 107 | " Alp Arslân. Hamadân. 464 | Æ |
| 108 | Zengide Bedr-eddîn Lûlû. el-Mauṣil. 641 | Æ |
| 109 | Hulaguide Abû Sa'îd. al-Baṣra. 731 | Æ |
| 110 | Persien. Šâh Alî. Tehrân. 1252 | Æ |
| 111 | Omajjade 'Omar. Arminîja. 100 | Æ |
| 112 | Abbaside al-Ma'mûn. Arminîja. 202 | Æ |
| 113 | Hulaguide ~~Abû Sa'îd~~. Baidu. Tebrîz. 694 | Æ |
| 114 | " Ulğaitu. Sultânîja. 714 | Æ |
| 115 | " Ğâzân Maḥmûd. Bagdâd 701 | Æ |
| 116 | " " " Jahr 699 | Æ |
| 117 | Selğuke Kaikobad ibn Kaichosru. Sîwâs | Æ |
| 118 | " " " " Caesarîja. 617 | Æ |
| 119 | Timuride Timûr. Tebrîz 785 | Æ |
| 120 | Šâh von Persien Abbâs II. Eriwân. 1063 | Æ |
| 121 | " " " Ṣafî I. Eriwân. 1038 | Æ |
| 122 | " " " Nâṣir-eddîn. Kâšân. 1280 | Æ |
| 123 | Šîrwânšâh: Derbend | Æ |
| 124 | China: Kwang-hsü. Agsû. 1311. Zweisprachig | Æ |
| 125 | Nepal. Joga Narendra Malla. 831 | Æ |
| 126 | " Ğaja Mahendra Singha Dewa. 839 | Æ |
| 127 | " Ğaja Wira Maha Narendra Malla. 891 | Æ |
| 128 | Beluğistan. Kelât. Maḥmûd Chan | Æ |
| 129 | Abbaside Hârûn er-Rašîd. ~~Halab~~ Ardebîl. 189 | Æ |
| 130 | " " " Ardebîl. ~~177~~ 169 | Æ |
| 131 | 2 fatimidische Glasgewichte | 2 Glas |
| 132 | Indische Rupie. Haal: 1914: | Æ |
| 133 | Mangits: Haidar. 1220 | Æ |
| 134. | Steckborner Fund. 3 denare. | 3 A. |
| 135. | Fund von Iran. 24 innerösterreichische denare. | 24 A. |
| 136. | Hildesheim. Mariendenar d. 11. Jhrdt. | A. |
| 137. | Salzburg. Denar | A. |
| 138. | Regensburg. Denar. | A. |
| 139. | Goslar. Denar. | A. |
| 140. | Merseburg. Halbbracteat. | A. |
| 141. | Pegau. 4 Bracteaten | 4 A. |
| 142. | Naumburg. 4 Bracteaten, Merseburg, Diedrich ½ Br. | 5 A. |
| 143. | Lausitz. 2 Bract. | 2 A. |
| 144. | Magdeburg. 16 erzbischöfl. Bract. | 16 A. |
| 145. | Moritzpf. 9 St. | 9 A. |
| 146. | Anhalt. 5 Bract. | 5 A. |
| 147. | Böhmen. Bract. königk. zw. fischen. | A. |
| 148. | Wildenhausen. Denar. | A. |

Fund von Siersdorf.

| | | |
|---|---|---|
| 149. | Vechta. bischöfl. Denar. | AR. |
| 150. | | |
| 151. | Anhalt. Denar. | AR. |
| 152. | Südslavische Dinare. 2 St. | 2 AR. |
| 153. | Bronzemedaille von E. Lürssen auf C. Th. W. Weierstrass 1885. | Æ. |
| 154. | Silb. Plakette von H. Kautsch auf H. Heine. | AR. |
| 155. | Br. Plakette auf R. Virchow (Mayer u. Wilhelm) | Æ. |
| 156. | Wilhelm I u. Augusta v. Preussen. Silbtted. 1870. Lazareth v. d. Prenzl. Thor. | AR. |
| 157. | Friedrich II. Damenbrettstein. (auf Kriegen folgt Siegen) | holz. |
| 158. | Marsberg. 15 groschen, 1 Dreier. | 16 AR. |
| 159. | Werl. 1/24 th. 1608; 2 kr. 1608. | 2 AR. |
| 160. | Anhalt. Kipper (4 gr.) | AR. |
| 161. | Thomas v. Ehrenfels. 12 kr. | AR. |
| 162. | Friedr. Wilh. v. Teschen 3 kr. 1622 | AR. |
| 163. | Waldenburg. Dreier 1657. | AR. |
| 164. | Ravensberg. Matthier 1642. | AR. |
| 165. | Hervord. Mariengr. | AR. |
| 166. | Ludwig v. Hessen. contremarkirter Groschen. | AR. |
| 167. | Arnstadt. Heller. | AR. |
| 168. | Wilhelm v. Harburg. halber Reichsort. | AR. |
| 169. | Magdeburg. Christian Wilhelm. halbthaler 1623. | AR. |
| 170. | Karl I v. Braunschweig. halber Albertusthaler 1747. | AR. |
| 171. | Magdeburg. August. 2/3 th. 1674. | AR. |
| 172. | Friedrich III v. Brandenburg. kleine Med. mit Scepterschild. | AR. |
| 173. | Brandenburg. Rechenpf. 1637. | Æ. |
| 174. | Brandenburg/Dänemark. Setton auf Anna Katharina. | Æ. |
| 175. | Stochenpfennige: Störf Pieterich; S. Stumfeld. (2 St.) | 3 Æ. |
| 176. | berliner Katzendreier. 2 St. | 2 Æ. |
| 177. | Friedr. II v. Preussen. Kupfermarke: 2 G. bier. 1706. | Æ. |
| 178. | Braunschweig. Passierguw. eines halb Karlin. | Æ. |
| 179 | Polen. Sigismund III. Groschen 1534 | AR |
| 180 | Brandenburg. Denare des 14. Jahrh. | 3 AR |
| 181 | Brandenburg. Friedrich I u. II. Hohlpfennige | 3 AR |
| 182 | Joachim u. Albrecht v. Brandenburg. Berliner Groschen 1508 | AR |
| 183 | Joachim II v. Brandenburg. Berliner Gr. 1516, Stendaler ½ Gr. o. J. | 2 AR |
| 184 | Johann Cicero, Kurf. v. Brandenburg. Halbgroschen 1498 | AR |
| 185 | Joachim II Kurf. v. Brandenburg. Berliner Dreier 1554, 55(2), 56, 60, 61, 64 | 7 AR |
| 186 | Johann Georg, Kurf. v. Brandenburg. Berliner Dreier 1573, 75; ¼ Thlr. 1580 | 3 AR |
| 187 | Albrecht, Erzbischof v. Magdeburg. Groschen 1519 | AR |
| 188 | Albrecht, Herzog v. Preussen. Groschen 1532, 34, 35, 38(2), 42; Pfennig o. J. | 7 AR |
| 189 | Joachim Friedrich, Kurf. v. Brandenburg. Dukat 1606; Gr. 1607; ½ Schill. 1599 | 1 AV, 2 AR |
| 190 | Joh. Sigismund, Kurf. v. Brandenburg. Groschen, 1612, 14 (Driesen) | 2 AR |
| 191 | Georg Wilhelm, Kurf. v. Brandenburg. Kippermünzen: Berliner 4 Gr. 1620, | |

| | | |
|---|---|---|
| | Crossener 12 Gr. o. J., 1622; Cölner 6 Gr. o. J. (7); Vollhalt. Gr. 1625 | 11 AR |
| 192 | Neuruppin. Kipperpfennige 1622 | 6 Æ |
| 193 | Georg Wilhelm als Herzog v. Preussen. Ortsthaler 1623, 24 | 2 AR |
| 194 | " " " " Groschen 1625, 26, 27; Schillinge 1620, 27, 35 | 6 AR |
| 195 | Friedrich Wilhelm, d. gr. Kurf. v. Brandenburg. 1/3 Thlr. Königsberg 1668, 75; 2 Groschen Berlin 1652 (2), 1653, 56, 58, 87, Magdeburg 87; Groschen Berlin 1668 (2), 85, Halberstadt 1652, 57, 79. Dreier Berlin 1659, 79; Zweier Berlin 1676 | 18 AR |
| 196 | Friedrich Wilhelm als Herzog v. Preussen. Tympf 1684 (2); Szostak 1674 (2), 1681, 1682 (3), 1685, 1686 (3), 1687; Schilling 1654 | 14 AR |
| 197 | Cleve, Stüber 1669. Hervord XII ₰ 1670. Ravensberg VI ₰ 1621 | AR, 2 Æ |
| 198 | Friedrich III Kurfürst v. Brandenburg. 2/3 Thlr. Berlin 1689, 93. Magdeburg 1691. Minden 1690. 1/3 Thlr. Berlin 1692, Magdeburg 1700. 1/12 Thlr. Berlin 1699, Cleve 1692. Sechser Berlin 1688; Dreier Berlin 1700. Zweier Berl. 1695 | 11 AR |
| 199 | Friedrich III als Herzog v. Preussen. Düttchen 1696 (4); Schilling 1693, 94 (2), 95 (2), 1700 (3) | 12 AR |
| 200 | Friedrich I, König v. Preussen. 2/3 Thlr. 1708 Berlin; 6 ₰ Berlin 1706, 7, 8, 9, Magdeburg 1708, 10 (2), 11 (2); 4 ₰ Magdeb. 1706; 3 ₰ Magdeb. 1706 (2); Schill. 1707 | 14 AR |
| 201 | Neuenburg 10 Krz. 1713. Probemünze | AR |
| 202 | Friedrich Wilhelm I König v. Preussen 6 ₰ 1734 (2); 3 ₰ 1733; 1 ₰ 1735; Scostak 1719 (2) | |
| 203 | Friedrich d. Gr. 1/2 Thlr. 1750 A. 1/4 Thlr. B 1751, 68 | 3 AR |
| 204 | " " 8 ggr. 1753 A (2); 1/3 Thlr. A 1771, 72, B 1767, 70, 78 | 7 AR |
| 205 | " " 1/6 Thlr. A 1752, 64, 65 (3); B 1752, 64 (2), E 1764 (2), 72, 76 | 12 AR |
| 206 | " " 1/12 Thlr. Berlin 1745. E 1764, 65, 67, 68 | 5 AR |
| 207 | " " 1/24 Thlr. A 1752, 53 (2), 55, 56 (2), F 57, G 1753 (8) 54) | 16 AR |
| 208 | " " 6 Pf. A 1750, 51, 53, 56, 65 (2); Berlin 1744, 48 | 8 AR |
| 209 | " " 3 Pf. A 1767, 70, 74, 78, 80, 82; 1 ₰ A 1768, 77, 78, 79, 81, 82, 84 | 13 AR |
| 210 | " " Tympf A 1758; B 1756 | 3 AR |
| 211 | " " Düttchen (3 xr) A 1779 (3) 82; E 1776 | 5 AR |
| 212 | " " VI Mar. gr. 1758 Dresden. III Pf. 1764 D | 2 AR |
| 213 | " " 2 Stüb. 1753 C; 1/4 Stüb. 1754 C | 1 AR, 1 Æ |
| 214 | " " 1 Gröschel B 1753, 55 (3), 56 | 5 AR |
| 215 | " " Dreier A 1752 (2), Pfennig A 1752 (4), 53 (2), 55, Probe einseitig o. J. | 10 Æ |
| 216 | Friedrich Wilh. II, König v. Preussen. 1/3 Thlr. A 1790 (2) E 1790; 1/3 Thlr. A 1797 | 4 AR |
| 217 | " " Dreier A 1794, Pf. A 1788 | 2 AR |
| 218 | " " Pfen. A 1793, 1 Grossus B 1797; 1/2 Grossus B 1797 | 4 Æ |
| 219 | Friedrich Wilhelm III, König v. Preussen. 3 Pf. A 1790, 95, 1803. 1 Pf. A 1799 | 4 AR |
| 220 | " " 2 Pf. A 1810, 22, 27; 1 Pf. A 1804, 10; 1 Grosch. A 1816 | 6 Æ |
| 221 | " " 3 xr. G 1807 (3), 1 xr G 1808; 1 Gröschel B 1797 (2), A 1805, G 1808, 9 | 9 AR |
| 222 | " " 1/2 Sgr. A 1821, 27, 34 | 3 AR |
| 223 | Friedrich Wilhelm IV, König v. Preussen 1/2 Sgr. A 1858 | AR |

224 Wilhelm I. König v. Preussen. ½ Thlr. A 1872 — R.
225 " " " 3 Sgr. A 1861, 64(2), 66; 2 Sgr. A 1864, C68; 1 Sgr. C 1868, 71, 73 — 9E
226 Deutsches Reich 20 Pf. A 1873, D 1873, E 1874, 6, G 1876 — 5R
227 Gemeinde. ½ Ldor 1772, ½ Thdor 1772, 1 Ldor, 1 Thdor, 2 Ldor 1772 — 5E

Kube in Berlin (Fischer/Eisleben) 600 mrk. (1879/93)

228. Magdeburg. Joachim Friedrich v. Brandenburg. Doppelducat. — M.

Frl. Gutzeit in Berlin

229. Metz. 11 Denare der Ottonenzeit, gelegentlich des Baues der Wasserleitung in Diedenhofen gefunden. — 11R.

230 Joachim I. u. Albrecht v. Brandenburg. Groschen Zerbst 1513 — R
231 Joachim II, Kurf. v. Brandenburg. Hendaler Groschen 1539 — R
232 Friedrich Wilh., d. gr. Kurf. Tympf 1685 — R
233 Friedrich d. Gr., König v. Preussen. ½ Thlr. A 1750, ¼ Thlr. F 1764, ½ Thlr. A 1753, E 1765, 4 Gr. Emden 1748 — 5R
234 Friedrich Wilh. II, König v. Preussen 3 Gr 1792 A — R
235 Friedrich Wilh. III, " " ⅙ Thlr. A 1813, 16, Stübchen Berlin A 1803 — 3R
236 Preussen. Falschmünzen. Friedrichsd'or A 1790, ½ Thlr. E 1770, ¼ Thlr. A 1782(2); Stübchen A 1805; 2½ Sgr. A 1861 — 1A 5E
237 Friedrich Wilh. IV, König v. Preussen. Pfennig A 1859 — E
238 Wilhelm I König v. Preussen, 2½ Sgr. A 1867; ½ Sgr. B 1870; 3 Pf. A 1867, 71; 2 Pf. A 1862, 5, 6, 7; 1 Pf. A 1866 — 2R 7E
239 Tyrol. Karl VI, ½ Thlr. o. J. — R
240 Tyrol. Maria Theresia. 3 Xr. 1753 — R
241 Österreich. Joseph II. 20 Xr 1774, 77, 89 — 3R
242 " Franz II. 20 Xr 1795, 1806, 8, 10 — 4R
243 " Falschmünze. 20 Xr 1794 — R
244 " Franz Joseph. 1 Fl. 1875, K. B. 1881, 6 Xr. 1866, 3 Xr 1851, 4 Xr 1857 — 3R, 2E
245 Franz Maria, Kurf. v. Bayern. ½ Batzen 1666 — R
246 Maximil. Joseph, Kurf. v. Bayern. Thaler 1760 — R
247 Königreich Bayern. ½ Fl. 1869; 3 Xr. 1843, 4, 5; 1 Xr. 1832, 5, 59, 60, 1(2), 7, 70 — 12R
248 " 2 Pf. 1865, 9, 71; 1 Pf. 1858, 71 — 5E
249 " Württemberg ½ Xr. 1860; ¼ Xr 1864 — 2E
250 Kursachsen. Pfeifer 1692 — R
251 Friedr. August, Kurf. v. Sachsen. ⅔ Thlr. 1780, 3 Pf. 1764 — 2R
252 Johann, König v. Sachsen. ⅙ Thlr. 1860; 2 N. Gr. 1868; 1 N. Gr. 1868, 70, 73 — 5R
253 Königreich Sachsen. Heller 1780, 5 Pf. 1863, 7, 9; 2 Pf. 1869 — 5E
254 Albert III, Herz. v. Sachsen-Coburg. ⅙ Thlr. 1694 — R
255 Ernst August Constantin, Herz. v. Sachsen-Weimar. 6 Pf. 1758 — R
256 Sachsen-Meiningen, ¼ Xr 1818 — E
257 Anhalt-Zerbst. Pfennig 1766(2); Heller 1766 — 3E

| | | |
|---|---|---|
| 258 | Anhalt-Bernburg. Groschen 1623 | R |
| 259 | Anhalt-Dessau. 1/6 Thlr. 1865 | R |
| 260 | Ernst August, Bisch. v. Osnabrück. 1/3 Thlr. 1690 | R |
| 261 | Rudolf August, Herz. v. Braunschw. 4 Mgr. 1668 | R |
| 262 | Georg V, König v. Hannover. 2 Pf. 1863, 1 Pf. 1858,60,61,63 | 5 E |
| 263 | Mecklenburg-Schwerin. 3 Pf. 1833,59,60,64,61,63 | 6 E |
| 264 | " Strelitz. 3 Pf. 1864 | E |
| 265 | Hessen-Darmstadt 1 Xr. 1839,71, 1 Pf. 1859,60,62 | 2 R, 3 E |
| 266 | Kurhessen. 3 Heller 1863 | E |
| 267 | Ernst u. Ludwig Christian, Grafen v. Stolberg 1/3 Thlr. 1672 m. Geg. Stempel | R |
| 268 | Reuss. 1/6 Thlr. 1757; 1/12 Thlr. 1763 | 2 R |
| 269 | Reuss ä. L. 1 Pf. 1864 | R |
| 270 | Deutsch-ostafrikanische Gesellschaft. Kupferprägung 1891 | R |
| 271 | Metz. 1/8 Thlr. 1642. | R |
| 272 | Carl Alexander, Herz. v. Lothringen. 20 Xr. 1776 (Deutschorden) | R |
| 273 | Canton Graubündten, 1/2 Batzen 1842 | R |
| 274 | Papst Pius VI. Halber Scudo 1790 | R |
| 275 | Paris. Bürgermeisterjetton 1664 | R |
| 276 | Louis Philipp, König v. Frankreich. Armée au choix d'Options 1842 | E } Med |
| 277 | Medaille auf die Geburt des Thronfolgers in Frankreich 1856 | R } |
| 278 | Jetton auf Carl Johann, Kronprinz v. Schweden | E |
| 279 | Köln. Klippe. Bildnis zum Jubiläum (Neuprägung von P. Joseph) | R |

Von Herrn Becker in Hamburg-Hohenfelde. (1627/1903)

| | | |
|---|---|---|
| 280 | Grafschaft Mark. Marien-Groschen 1662 | R |
| 281 | Friedrich d. Gr. 1/3 Thlr. A 1759 | R |
| 282 | " " 4fl. Aurich 1748. Goldabschlag | A |
| 283 | " " Kleber 1772 A | R |
| 284 | Joh. Philipp u. Friedr. Wilh. v. Sachsen-Weimar. Dukat 1638 | A |
| 285 | Friedr. Aug. Kurfürst v. Sachsen. Dukat 1803 | A |
| 286 | Isodorus Edmund, Bisch. v. Hildesheim 1/16 Thlr. 1689 | R |
| 287 | August, Herzog v. Sachsen. Dukat 1639 | A |
| 288 | Friedr. Ulrich v. Lüneburg. Kippergeld. Schreckenberger (3) 3 Xr. 1620 (o.J. 1621) | 4 R |
| 289 | Ernst August, Herz. v. Lüneburg, Bisch. v. Osnabrück. Mattier 1663, 1/2 Gr. 1683 | 2 R |
| 290 | Rudolf August, Herz. v. Lüneburg, 3 Mgr. 1684 | R |
| 291 | Christian, Bischof v. Minden. Schreckenberger 1621 | R |
| 292 | Erich I. v. Braunschw.-Calenberg. Mar.-gr. 1539 | R |
| 293 | Edo Wiemken d. J. von Jever. Flindrich 148(9) | R |
| 294 | Ostfriesland. Emo III. 1/4-Talerklippe | R |
| 295 | Emden. 1/4 Thlr. o. J. | R |
| 296 | Bremen, Stadt. 1/4 Thlr. 1651 | R |
| 297 | Stadt Hamburg. Schilling o. J., 8-Schilling 1622 | 2 R |
| 298 | Stadt Hamburg. 4-Schill. 1620, Dreiling 1594; 1/3 Thlr. 1679 | 3 R |

| | | |
|---|---|---|
| 299 | Riel (Erzbist. Köln). Pfalzgraf Ruprecht. Goldgulden | A |
| 300 | " " Groschen. Theodorich v. Mörs. | AR |
| 301 | Erzbistum Köln. Goldgulden 1506 | A |
| 302 | Stadt Köln. Goldgulden o. J. | A |
| 303 | Stadt Nürnberg. Goldgulden 1524, 1616 | 2A |
| 304 | Stadt Tann. ½-Thaler 1542 | AR |
| 305 | August, Bischof v. Ratzeburg ⅛ Thlr. 1634 | AR |
| 306 | Stadt Lübeck. Dukat 1604, 1629 | 2A |
| 307 | " " Groschen 1619; 4 Pf. 1687; Heller 1621 | 3AR |
| 308 | Lippe. Mar.gr. o. J.. Mattier 1672 | 2AR |
| 309 | Paderborn. 4 Pf. 1622 | AE |
| 310 | Christian, Herzog v. Schleswig-Holstein. Goldgulden o. J. | A |
| 311 | Nassau. 12 xr. 1750 | AR |
| 312 | Nassau-Holzappel. 1 xr. 1685 | AR |
| 313 | Abtei Corvey. Schreckenberger 1621 | AR |
| 314 | Arnold II Abt v. Corvey. Pfennig 1642, 44, 46 | 3AE |
| 315 | Franz Wilhelm, Bisch. v. Osnabrück 4-Mar.gr. 1656 | AR |
| 316 | Bistum Osnabrück 2 Pf. 1657; 1½ Pf. 1637 | 2AR |
| 317 | Ernst v. Bayern, Erzbisch. v. Cöln. Werl 8 Pf. o. J. | AR |
| 318 | Grafsch. Tecklenburg. 1/14 Thlr. 1672; 6-Pfen. 1674, 83; 4 Pf. 1685 | 3AR, 1AE |
| 319 | Grafsch. Bentheim. Deut 1664 | AE |
| 320 | Hessen-Darmstadt. xr 1622 | AR |
| 321 | Grafschaft Ritberg. Schreckenberger o. J. | 2AR |
| 322 | Grafsch. Mansfeld. Kipper 6 Pf. o. J. | AE |
| 323 | Erfurt. 12 Scherf 1621, 22; 6 Scherf 1621; 3 Scherf 1622 (2) | 5AE |
| 324 | Abtei Werden 6 Mar.gr. 1724; ¼ Thlr. o. J. | 2AR |
| 325 | Anhalt. Dreier 1622 | AR |
| 326 | Mülhausen. Dreier 1621 | AR |
| 327 | Würtzburg. Denar | AR |
| 328 | Hamburg. Brakteat | AR |
| 329 | Wenzel, Herzog zu Sachsen. Hohlpfennig | AR |
| 330 | Henneberg. Dreier 1553 | AR |
| 331 | Deutschorden. Dreier 1671 | AR |
| 332 | Dorpat. Düttchen 1622 | AR |
| 333 | Minden. Pfennig o. J. | AR |
| 334 | Thüringen. Meissner Groschen | 2AR |
| 335 | Wilh. Graf v. Jülich. Groschen | AR |
| 336 | Hildesheim | 2AR |
| 337 | Schaumburg. Schüsselpf. 1626 | AR |
| 338 | Hoya. Comes Otto. Denar | AR |
| 339 | Korpfalz Heller o. J. | AR |
| 340 | Deutschorden. Thaler 1610 | AR |
| 341 | Luzern. ¼ Thaler 1623 | AR |

| | | |
|---|---|---|
| 342 | Zug. 3 xr 1608/9 | AR |
| 343 | Batenburg. Groschen o. J. | 3 AR |
| 344 | Christian V, König v. Dänemark. Guinee v. Friedrichsberg 1682 | AV |
| 345 | unbest. Niederl. Kreuz-Adlerschild | AR |
| 346 | " VIII 1677. – Löwenschild W | AR |
| 347 | Einseitige Medaille des Fürsten Blücher | AR |

Heberle in Köln. (1636/1903) 293,70 mrk.

| | | |
|---|---|---|
| 348. | Georg d. Bärtige v. Sachsen, Statthalter v. friesland. goldgulden. | AV. |
| 349. | Gerhard v. Cleve. Gr. v. Hörde Dülken. | AR. |

G. Ranneberg in Göttingen. (1633/1903) 35 mrk.

| | | |
|---|---|---|
| 350. | Bronzemed. von fr Brandt auf den hann. Med. G. fritz | AE. |

C. J. Begeer in Utrecht. (1638/1903) 5,50 flor.

| | | |
|---|---|---|
| 351. | Broncemedaille auf Steyn, Präs. d. Oranjefreistaates. | AE. |

C. G. Thieme in Dresden (1637/1903) 21,20 mrk.

| | | |
|---|---|---|
| 352. | Werden. Ilnar. | AR. |

O. Karg in Dresden (1631/1903) 150 mrk.

| | | |
|---|---|---|
| 353. | Pegau. 3½ bracteaten | 4 AR. |
| 354. | Anhalt. 8 bracteaten | 8 AR. |
| 355. | Braunschweig. 2 löwenpfennige | 2 AR. |
| 356. | Brandenburg 3 bracteaten | 3 AR. |
| 357. | Naumburg. 2 gr. u. 3 kl. bracteaten | 5 AR. |
| 358. | 5½ Thüringer Reiterbracteaten | 6 AR. |
| 359. | Nordhausen. Bracteatenhälfte | AR. |
| 360. | 4 wettiner Bracteaten (fund v. Nossen) | 4 AR. |
| 361. | 4 bracteaten eines hessischen Stiftes | 4 AR. |
| 362. | Heribert v. Helmstedt. Bracteatenhälfte | AR. |
| 363. | Niedersächs. geistl. Bract. | AR. |
| 364. | Bist. Meissen. 3 Bract. | 3 AR. |
| 365. | Mkgr. Meissen. 2 Bract. | 2 AR. |
| 366. | Magdeburg. Bract. d. 14 jhrdt. | AR. |
| 367. | 3 unbest. geistl. Bract. | 3 AR. |
| 368. | Reval. 12 sch. 1554/1557 | 12 AR. |
| 369. | Lippe. Ilnar. | AR. |

C. F. Gebert in Nürnberg. (1510/1903) 1000.

| | | |
|---|---|---|
| 370. | Eisfeld. 2 schill. | 2 AR. |
| 371. | Hildburghausen. 12 schill. | 12 AR. |
| 372. | Römhild. Herrmann. 3 schill. | 3 AR. |
| 373. | Henneberg. 3 schill. 8 pf. | 11 AR. |
| 374. | Coburg. 2 regensb. pf, 3 neuböhm. pf. | 5 AR. |
| 375. | bamberg-burggräfl. nürnb. conventionspf. | AR. |

Auswahl aus der Sammlung Kirchner.

Geh. Reg. Rat friedensburg in Steglitz (1835/1903) 70 mrk.

376. Heribert Bisch. v. Eichstädt Hn. — A.
377. Udalrich v. Böhmen. denar — A.
378. Maasbrichl. Mariendenar — A.
379. Eckambold v. Strassburg denar — A.
380. Otto Adelheidpf. 3 ex. — 3 A.
381. Metz — A.
382. Köln. Heinrich II. denar, nachpr. u. ott. Hn. — 2 A.
383. Mainz. ott. obol u. denar — 2 A.
384. barbarischer denar — A.
385. Ethelred II v. Engl. 4 pen. — 4 A.
386. Cnut v. Engl. 2 pen. — 2 A.
387. 2 unbest. biertelpf. — 2 A.
388. Verona. 2 schüsselpf. — 2 A.
389. Heinrich Pribislaw v. Albrecht v. Brdbg. (s. v. Schollehne) — A.
390. 2 Gupta münzen — 2 A.

Auswahl aus dem funde von Zotwitz (Kreis Ohlau)

Modes in Düsseldorf (1634/1903) 15,60 mrk.

391. 23 pfälzische schüsselpf. — 23 A.
392. 17 mainzer schüsselpf. — 17 A.
393. 2 speierer schüsselpf. — 2 A.
394. 1 burggräfl. nürnberger pf. — A.

Geschenk des Herrn Amtsgerichtsrats Kirsch von Düsseldorf.

395 Scherif Muhammad II. von Marokko. Fäs. 1284 — A
396. Philipp v. frankreich. turnosen. bil. — 6 A.

Zschiesche u. Köder in Leipzig.

397. friesacher denare. 15 st. — 15 A.
398. Wiener pfennig. — A.
399. fund v. Prausnitz bei Mühlberg. 13 bracteaten. — 13 A.
400. Lausitz brast. ausgebr. — A.
401. Saalfeld. gr. bract. mit fischen (v. Posern XXIII) — A.
402. Tannrode. bract. — A.
403. Jaromir v. Böhmen. denar. — A.
404. Gerhard v. Osnabrück. denar nach Kölner Typus — A.
405. Engelbert v. Köln. Attendorner denar — A.
406. unbest. denar des Hausberger fundes — A.
407. unbest. elsasser denar mit Löwen — A.
408. Oldenburg. denar — A.
409. Neufchateau ½ denar — A.
410. Friedrich Mkgr. b. Meissen. turnosgr. 1457. — A.
411. Friedrich Herz. v. Braunschweig. groschen — A.
412. Albrecht Herz. v. Braunschweig. groschen. — A.

| | | |
|---|---|---|
| 412a. | Walb. Spöttl | AR. |
| 413. | P. Rosegger | AE. |
| 414. | Th. Sickel | AE. |
| 415. | B.A. Podstatzky Lichtenstein. } Med. von A. Scharff | AE. |
| 416. | Hubertusfest in Wien. 17 febr. 1896 | AE. |
| 417. | Rudolf u. Stephanie v. Oesterreich } Med. von Tautenhayn. | AR. |
| 418. | P. Gautsch v. Frankenthurn | AE. |
| 419. | Albert v. Sachsen. med. zum Wettinerjub. | AE. |
| 420. | Wilhelm u. Victoria Auguste v. Preussen. hochzeitsmed. | AR. |
| 421. | Augusta v. Preussen. sterbemünze | AR. |
| 421a. | Friedrich Wilhelm Kronprinz v. Preussen. Med. d. landwirtsch. Ausstellung Bremen 1874. | AR. |
| 422. | Nicolaus II u. Alexandra v. Russland. Med. v. Chaplain auf die Reise n. Frankr. | AE. |
| 423. | Preismedaille für zeichnende Künste v. L. Bottée. | AE. |
| 424. | Hochzeitsmedaille v. Roty | AR. |
| 425. | Aphrodite u. Eros. Med. v. Roty. | AR. |
| 426. | Plakette v. Dupuis auf den num. Congress in Paris Juni 1900. | AR. |
| 426a. | musique guerière. Medaille von Niclausse. | AE. |
| 427. | Med. v. Prouve. Elternglück | AR. |
| 427a. | Madonna mit dem Christkind versilb. Plaq. | AE. |
| 428. | L. Liard. Plakette v. Chaplain. | AE. |
| 428a. | Casimir Perier. Medaille v. Chaplain. | AE. |
| 429. | Hamburg. halber Portugaloser (Stadtbild-Kreuz) 1/4 Port., 2 1/2 Duk | N. |
| 430. | Hamburg. halber Portugaloser (Madonna-Kreuz) | N. |
| 431. | Ferdinand II. 1621. halber Portugaloser | N. |
| 432 | Georg Friedrich, Markgr. v. Brandenb.-Ansbach. Dukat | N |
| 433 | Friedrich Wilhelm, Fürst v. Hohenzollern. Karolin 1734 | N |
| 434 | Dortmund. Goldgulden o. J. | N |
| 435 | Friedrich Wilh. I König v. Preussen. Dukat Magdeburg 1714, Berlin 1723, 1732 | 3 N |
| 436 | Friedrich d. Gr. König v. Preussen. 1/2 Friedrichsd'or 1784 A | N |
| 437 | Friedrich Wilh. III, König v. Preussen. 2/1 Frd'or 1840. Frd'or 1831, 1840 | 3 N |
| 438 | Friedrich Wilh. IV, " " " 2/1 Frd'or 1841, 46, 52; Frd'or 1841, 1/2 Frd'or 1844, 49. Krone 1859; 1/2 Krone 1862 (Wilh. I) | 8 N |
| 439 | Hervord. Thaler 1552 | AR |
| 440 | Tann. Thaler 1556, 1543 | 2 AR |
| 441 | Albert Ernst, Fürst v. Öttingen. Thaler o. J. | AR |
| 442 | Aug. Friedrich, Bischof v. Lübeck. 2/3 Thlr. 1678 | AR |
| 443 | Bistum Eichstedt. Thaler 1622, 1/2 Thlr. 1606, 10 xr 1635 | 3 AR |
| 444 | Heinrich, Herzog v. Sachsen-Römhild 1687 | AR |
| 445 | Stadt Lüneburg 1/2 Thlr. 1547 | AR |
| 446 | Stift Walkenried. VI Mgr. 1688 | AR |
| 447 | Ernst, Graf v. Hohnstein. Thaler 1535 (2) | 2 AR |
| 448 | Aug. Friedrich, ~~Herz.~~ Bisch. v. ~~Lüneburg~~ Lübeck. 2/3 Thlr. 1678 | AR |
| 449 | Wilh. Herzog v. Braunschweig. 1/8 Thlr. 1622, 23 | 2 AR |
| 450 | Constanz 1/8 Thlr. 1520 | AR |
| 451 | Anton Graf v. Montfort. Gulden 1691 | AR |
| 452 | Eimbeck 1/8 Thlr. 1628 | AR |
| 453 | Sachsen-Hildburghausen. 1/18 Thlr. 1719 | AR |
| 453a. | Walkenried. dreier. 1665. | AR. |

| | | |
|---|---|---|
| 454 | Joh. Georg II, Kurf. v. Sachsen. 1/3 Thlr. 1672 | AR |
| 455 | Friedr. Wilh. II, König v. Preussen. 1 Pfennig 1788 | AR |
| 456 | Friedrich II, Herz. v. Sachsen-Gotha 1692 2/3 Thlr. | AR |
| 457 | Dortmund. Schilling 1656 | AR |
| 458 | Bistum Paderborn. Schreckenberger o. J. | AR |
| 459 | " Hildesheim. Groschen 1609 | AR |
| 460 | Herzogtum Sachsen-Weimar. Klipperguldenthaler 1622, 1/4 Thlr 1619 | 2 AR |
| 461 | " " - Gotha. 40-Gr. Stück 1621 (2) | 2 AR |
| 462 | " " - Weimar. Engelgrosch.-Klippe o. J., Engelgr. 1621, 22, o. J. (2) | 5 AR |
| 463 | " " - Altenburg. Engelgr. 1622, Schreckenberger 1622, Dreier o. J. (2) | 5 AR |
| 464 | Kurfürstentum Sachsen. Engelgr. 1621, 22, 8-Groschenstück 1622 (2), Groschen o. J. | 5 AR |
| 465 | Grafschaft Mansfeld. Schreckenberger 1621. Engelgr. o. J. | 2 AR |
| 466 | " Schwarzburg. Schreckenberger o. J., Dreier o. J., Groschen 1620 | 3 AR |
| 467 | Friedr. Ulrich, Herz. v. Lüneburg. Schreckenberger 1620, 162-(2) | 3 AR |
| 468 | Joh. Georg v. Jägerndorf. 1/2 Thlr. 1621 | AR |
| 469 | Christian, Markgr. v. Brandenburg-Culmbach. Schreckenberger 1620 | AR |
| 470 | Tecklenburg, Schreckenberger o. J. | AR |
| 471 | Augsburg. 1 Xr. 1622 | Æ |
| 472 | Nürnberg. Heller 1622 | Æ |
| 473 | Bocholt 21-Heller 1762 | Æ |
| 474 | Braumarke München 1720 | Æ |
| 475 | Stadtgericht Regensburg. Marke 1651 | Æ |
| 476 | Annaberg. Fördermarke 1646 | Æ |
| 477 | Mainz. Marke mit Radschild und L | Æ |
| 478 | Braunschweig. Passiergewichte 2/1, 1/1, 1/2 Ld'or 1774 | 3 Æ |
| 479 | Leipzig. Marke 1597 D | Blei |

Roessler u. Co. Berlin. 12 M.

| | | |
|---|---|---|
| 480 | Friedrich d. Gr., König v. Preussen. Szostak 1776 | AR |
| 481 | Friedr. Wilhelm III, " " 1/6 Thlr. A 1818, 1827 | 2 AR |
| 482 | " " IV, " " 5 Groschen A 1844, 45 | 2 AR |
| 483 | Wilhelm I " " 1/2 S.gr. B 1869 | AR |
| 484 | Friedr. August, Kurf. v. Sachsen. 1/12 Thlr. Leipz. 1694 | AR |
| 485 | Friedrich August, König v. Sachsen, Thaler 1838, 1/3 Thlr. 1854, 1/6 Thlr. 1848 | 3 AR |
| 486 | Königreich Sachsen, 2-Neugrosch. 1848, 51, 52, 53, 54, 69; 1-Neugr. 1847, 50, 55 | 9 AR |
| 487 | Franz I, Kaiser v. Österreich. Thaler 1831 | AR |
| 488 | Ferdinand I, " " " 1846 | AR |
| 489 | Württemberg. 1 Xr. 1865 | AR |
| 490 | Schwarzburg-Sondershausen. 1 S.gr. 1846 | AR |
| 491 | Isabella II v. Spanien 40 c. 1864 | AR |
| 492 | Republik Frankreich. 1 Fr. 1852 | AR |

493 Persien, Teheran, Muzafr-eddin, 2 R

Überwiesen durch Herrn Direktor Wiegand aus den Ausgrabungen von Milet

494. Elion v. Villeneuve. 4 gigliati 4 R.
495. Deodat v. Gozon. 5 gigliati 5 R.
496. Piter v. Cornillac 3 gigliati 3 R.
497. Roger v. Pins. 25 gigliati 25 R.
498. Raimund Berenguer 29 gigliati 29 R.
499. Genuesen auf Chios 24 gigliati 24 R.
500. Robert v. Neapel. 36 gigliati 36 R.
501. Johanna I u. Ludwig v. Neapel. 1 gigliato. R.

Spink u. Sons in London (Fitzwilliammuseum in Oxford)

502. Ludwig der fromme. Sens. R.

Herr Geh. Reg. Rat Bode

~~503. Franz I. d. Tappa. 1566 Bronzemed.~~ ~~Æ.~~
504. Ferdinand Franz Davalos. Bronzemed. Æ.
~~505. Federigo Pico Mirandola. Bronzemed.~~ ~~Æ.~~
506. Berardinus Rota. Bronzemed. Æ.
507. Clemens XVII. silb. Med. v. Hamerani R.
508. Card. Richelieu. bronz. Med. vergoldet. Æ.
509. vergoldeter Siegelstempel. (S. abatie mon. S. Michaelis d. Burgo Pisenor.) Æ.
510. 3 mailänder Münzgewichte. 3 Æ.

C. f. Gebert.

511. Gerhard Bisch. v. Würzburg. Hanfurter Schilling R.
512. Coburg. Schilling R.
513. Wiesbaden. 4 Pfennige 4 R.
514. Sonneberg. 3 Pfennige 3 R.
515. Wertheim. 4 Pfennige 4 R.
516. Pfalzgraf Ruprecht. Neumarkt. 11 Pfennige 2 Regensb. 13 R.
517. Pfalzgraf Ruprecht. Landa. 3 Pfennige 3 R.
518. Joachim I v. Brandenburg. Schilling nach Schwabacher Typus R.
519. Mergentheim. 2 ordenspfennige 2 R.
520. thüringer Groschen. Ernst u. Albert. contremarkirt mit gekröntem B. R.
521. fränkischer Kreis. 1624. achtundzwanziger R.
522. Joachim Ernst v. Brdbg. 4 kr. Klippe. R.

Geschenk des Herrn Adolph E. Cahn in Frankfurt a. M.

523 Antigonus I. Gonatas von Macedonien, subaeratus Tetradrachmon R pl.

Überwiesen durch Herrn Direktor Wiegand aus den Ausgrabungen von Milet.

524 Osman. Sultan Muhammed II. Edirne — AR
525 Vers. Üsküb — 2AR
526 " Serez — AR
527 " Konstantinija — 6AR
528 " Nuwâr — 3AR
529 Sultan Bâjezîd II. Üsküb — 2AR
530 Vers. Amâsija — 4AR
531 " Angora — 4AR
532 " Brûsa — 4AR
533 " Fere — 7AR
534 " Serez — 6AR
535 " Serez ? — 6AR
536 " Kastamânija — 3AR
537 " Kratowo — 6AR
538 " Kûnija — AR
539 " Nuwâr — 6AR
540 " Unbestimmt — 7AR
541 Mit verwilderter Legende u. Gegenstempel — 8AR

K. Kube in Berlin. (2046/1903) 1237 mrk.

542. Karl der Dicke. 2 (metzer) Denare. IMP. TERCIVS. (120 m.) — 2AR.
543. Worms. 12kr. 1621. — AR.
544. Verona. Maximilian I. teston. 1516. (800 mrk) — AR.
545. Graf Siegfried (v. Nordheim) Denar — AR.
546. Eichstädt. Herzog Heinrich. Denar — AR.
547. Augsburg. Bischof Luidolf. — AR.
548. Regensburg. 8 herzogl. Denare, z.T. verwildert — 8AR.
549. Prag. Boleslaus II. Denar — AR.
550. Königingrätz. Boleslaus III. denar — AR.
551. Lüneburg. Bernhard I. denar — AR.
552. Strassburg. Otto. denar — AR.
553 Gräfin Adela. denar — AR.
554. 2 Wendenpfennige — 2AR.
555. Magdeburg. denar. — AR.
556. Speier. Otto. Denar. — AR.
557. Breisach. denar. — AR.
558. Köln. Otto. denar. — AR.
559. 12 Otto Adelheid denare — AR.
560. 10 kleine polnische Denare aus dem Ende des 15. Jhrdt. — 12 AR.
561. Friedrich II. d. Gr. v. Preussen: 1/3 Th (2 st.) 1/6 Th. (14 st.) 1/12 Th. (1 st.) 1/24 Th (13 st.) 6 gr. (1 st.) — 31 AR.
562. 5 altfränkische halbbracteaten. — 5 AR.
563. 5 schlesische Groschpfennige (quartenses) — 5 AR.

Fund v. Sneesen. (150 mrk)

| | | | |
|---|---|---|---|
| 564. | Sven v. Dänemark. Runendenar | | R. |
| 565. | Eduard d. Bek. v. England. 2 Denare | | 2 R. |
| 566. | Speier. Heinrich III. Bnar. | | R. |
| 567. | Worms. Heinrich II. denar. | | R. |
| 568. | Dortmund. Heinrich II. denar | | R. |
| 569. | Deventer. Heinrich II. 2 denare | | 2 R. |
| 570. | Utrecht. Bnar | Auswahl aus dem | R. |
| 571. | Lüttich. Denar | Funde von | R. |
| 572. | Flandern. Bnar | Alt-Rauffi (20 mrk) | R. |
| 573. | Köln. 6½ Bnare, nachpr. | | 7 R. |
| 574. | Wendenpf. mit bischofstab. | | R. |
| 575. | 3 barbarische Gepr. | | 3 R. |
| 576. | England. 1 bruchst | | R. |
| 577. | 36 bayrische Halbbracteaten aus der Welfenzeit | | 36 R. |
| 578. | 4 augsburger Halbbracteaten | zum Teil zu den Doubletten gelegt (25 mrk) | 4 R. |
| 579. | Braunau. 2 pf. | | 2 R. |
| 580. | Altötting 2 pf. | | 2 R. |
| 581. | Ulrich v. Ottingen 8 pf. | | 8 R. |
| 582. | Passau 7 pf. | Auswahl aus dem | 7 R. |
| 583. | Salzburg 9 pf. | Funde von Dökkingen | 9 R. |
| 584. | Österreich. friedrich 9 pf. | (15 mrk) | 9 R. |
| 585. | Oberösterreich 3 pf. | | 3 R. |
| 586. | Bamberg 3 pf. | | 3 R. |
| 587. | Amberg. 1 pf. | | R. |
| 588. | Landshut 2 pf. | | 2 R. |
| 589. | Otto v. Moosbach 3 pf. | | 3 R. |
| 589a. | München 1 pf. | | 1 R. |

Herr Prof. K. Mayer in Karlsruhe. (21/7/1903) 315 mrk.

| | | | |
|---|---|---|---|
| 590. | K. Mayer. Raquette mit dem Selbstporträt des Künstlers | Arbeiten von K. Mayer. | Æ. |
| 591. | Friedrich Grossh. v. Baden. Raquette | | Æ. |
| 592. | Bismarck. Raquette | | Æ. |
| 593. | Emil Fischer. Medaille | | Æ. |
| 594. | Pariser Weltausstellung 1900. Medaille | | Æ. |
| 595. | W. Jannitzer. Raquette. (100 mrk) | | Æ. |
| 596. | Bunsen u. Pettenkofer. Raquette d. Gas u. Wasserfachmänner (150 mrk) | | Æ. |

Geschenk des Herrn P. Sturm, Bildhauer in Leipzig

| | | | |
|---|---|---|---|
| 597. | Einsegnungsmedaille (Anhänger) Christuskopf - Kelch u. Hostie | | Æ. |

Herr K. Marschall in Wien

| | | | |
|---|---|---|---|
| 598. | Christine Martino. achteckige einseitige Bronzeplakette. guss. | | Æ. |
| 599. | C. Karlweisse. einseitige Bronzepl. guss | | Æ. |
| 600. | Anton Kreuzig. einseitige Bronzepl. guss. | | Æ. |

601. Marie v. Ebner Eschenbach einseit. Bronzemed. guss. — Æ.
602. " silb. med. geprägt. — AR.
603. Josef Lewinsky. einseit. Bronzemed. portr. guss. — Æ.
604. " med. revers. galv. — Æ.
605. " silb. med. geprägt. — AR.
606. " med. revers. guss. — Æ.
607. Paul Heyse. silb. plakette. gepr. — AR.
608. " plak. revers. guss. bronze — Æ.
609. franz Joseph. I silb. med. zum reg. jub. — AR.
610. " rev. vivat imperator. — AR.
611. " heilfranz Josef — AR.
612. Anton Robert. eins. silb. plakette. gepr. — AR.
613. Max Schaffner bronzemed. — Æ.

Arbeiten R. Marschall's.

Herr Landesrat Kayser in Münster. 110 mrk.

614. Erfurt. Christian v. Mainz — AR.
615. Pegau. — AR.
616. unbest. geistl. Stift — AR.
617. unbest. weltl. herr — AR.
618. Ludwig d. Bayer. bergische turnose. — AR.

Bracteaten des fundes von Seega.

Geschenk des Herrn Prof. R. Mayer in ~~Stuttgart~~ Karlsruhe

619. R. Mayer. Selbstbildniss. einseitige Plakette — Æ.
620. frühlingsmorgen? (nacktes Mädchen auf einer Waldwiese) — Æ.

Von Herrn Stilianopoulos in Smyrna. 507/1903. 115 fr = 94,75 M

621 Pergamum, Gallienus Rs. ~~ausruhender~~ gelagerter Herakles — 25 fr. Æ
622 Laodicea Phr., Caracalla Rs. ΚΟΜΟΔΟΥ ΚΕΑΝΤΩΝΕΙΝΟΥ Zwei Tempel — 25 fr. Æ
623 Adramytium, cistophorus: [illegible], Cicade — 60 fr. AR
624 incertus (Pergamum?) Zwei Eberköpfe Rs. Eberkopf im quadr. incus. — 5 fr. AR

Von Herrn Osman Nourij-Bey aus Konstantinopel. 754/1903. 555 fr. = 452 M

625 Etruria, unbest. Münzstätte Seepferd r., Halbmond u. Delphin Rs. glatt — 125 fr. AR
626 Alexander III v. Mac. Kopf mit Elefantenfell Rs. Nike l. steh. Bz. Anker — 7 fr. Æ
627 Creta in genere, Agrippina min. Rs. Fackel, Köcher, Bogen und 2 Pfeile — 30 fr. AR
628 Heraclea Bithyn., Mamaea Rs. weibl. Figur mit Ähren (?) und Kugel (?) [Aphrodite?] — 15 fr. Æ
629 Tium, Salonimus Rs. Adler — Æ
630 Hadrianotherae, Caracalla Rs. Dionysos l. steh. — 23 fr. Æ
631 Pergamum, Aelius Caesar Rs. Spieltisch 1929 zu Dubl. min, ist vork. — 18 fr. Æ
632 Ninica Claudiopolis, Maximinus Rs. Athena Nikephoros l. steh. — 16 fr. Æ
633 Olba Cilic., Oberpriester Aias, Triskelis Rs. τοπαρχ. Κεννάτ. Λαλασ. ΕΤ. Λ — 13 fr. Æ
634 Salamis Cypri Löwe l. schreit. Rs. Pferd l. schreit. oben ✳ — 15 fr. Æ
635 Appia, Herakleskopf r. Rs. caduceus — 26 fr. Æ

| | | | |
|---|---|---|---|
| 636 | Ariarathes IX von Cappadocia Drachme, Jahr IB | 17 fr. | AR |
| 637 | Caesarea Capp., Caracalla Rs. sitzende Tyche mit dem Argaeus auf der Hand ET·IΔ | 30 fr. | Æ |
| 638 | Seleucia am Tigris, Tychekopf Rs. Zwei Figuren sich die Hände reichend | 50 fr. | Æ |
| 639 | Archam... Kopf in Tiara l. Rs. Nike r., Einschlag mit (S) <zu den cappad.-armen. Dyn.> | 120 fr. | Æ |
| 640 | unbest. Satrap Kopf in Tiara r. Rs. ·H Pferd schreit. r. | 50 fr. | Æ |

Von Herrn Dr. F. Walla in Wien I Friedrichstr. 6 für 5 Kronen = 4,28 M. 829/1903

| | | | |
|---|---|---|---|
| 641 | Claudiopolis (= Bithynium) Domitianus Rs. Demeter | | Æ |

6930 fr = 5671,50 M.

Von Herren Rollin und Feuardent in Paris place Louvois 4. 1570/1903

| | | | |
|---|---|---|---|
| 642 | Syracusae Bigae rechtshin Rs. „quadratum incusum" ohne das Köpfchen Unicum der Samml. Hartmann | 900 fr. | Tetradr. |
| 643 | incertus Macedoniae. ΛΙΤΑ Figur mit Hut, zwei Stiere führend, unten Hund Rs. Rad | 2700 fr. | Oktadr. |
| 644 | Aegeae Cilic. Tychekopf Rs. Athena Nikephoros l. steh. ΔΙ, Keule | 2250 fr. | Tetradr. |
| 645 | Ptolemaeus Euergetes II Rs. Adler mit Scepter ΛΛΓ ΠΑ | 1080 fr. | Didr. |

= 1705 + 14,15 M

Von Herrn Kyticas in Kaïro. 2100 fr. Aus dem Funde von Abukir

| | | | |
|---|---|---|---|
| 646 | Gordianus III Rs. ROMAE AETERNAE sitz. Roma | 150 fr. | AV |
| 647 | Carinus Rs. SPES AVG(VSTORVM) schr. Spes | 150 fr. | AV |
| 648 | " Rs. VIRTVS AVGG schr. Mars | 450 fr. | AV „Quin." |
| 649 | Diocletianus Rs. HERCVLI VICTORI ΞSMA steh. Hercules | 400 fr. | AV |
| 650 | Maximianus Rs. HERCVLI VICTORI PR steh. Hercules | 80 fr. | AV |
| 651 | " Rs. HERCVLI DEBELLAT PROM Hercules und Hydra | 300 fr. | AV |
| 652 | " Rs. VIRTVTI AVGG PT Hercules mit dem Eber | 150 fr. | AV |
| 653 | Galerius Maximianus Rs. PRINCIPI IVVENTVT PROM Prinz mit Sc. und signum | 120 fr. | AV |
| 654 | Constantius I (Chlorus) Rs. PRINCIPI IVVENTVTIS PROM Prinz mit Kugel und Lanze | 300 fr. | AV |

Dr. Hirsch in München (2365/1903) 5016 mrk.

| | | |
|---|---|---|
| 655. | Albrecht V v. Österreich. steirischer floren (751 mrk.) | AV. |
| 656. | Albrecht IV v. Görz. floren (450 mrk) | AV. |
| 657. | Amadeus, Bischof v. Toul. Turnosgr. (140 mrk) Liverdun. | AR. |
| 658. | Maior ca. floren (480 mrk) | AV. |
| 659. | Georg Friedrich v. Brandenburg Ansb. 4facher Taler (550 mrk) Jägerndorf. 1599. | AR. |
| 660. | Heinrich d. Jüng. v. Braunschweig. Taler zu 72 kr. (506 mrk + 15%) | AR. |
| 661. | Friedrich Magnus v. Baden Hachenberg. 15 batzen (225 mrk + 15%) | AR. |
| 662. | Walram v. Nassau. Idsteiner floren. (550 mrk + 15%) | AV. |
| 663. | Jacob v. Schottland. 1540. goldm. (375 mrk) | AV. |
| 664. | Martin Bischof v. Eichstädt. 1560 (340 mrk + 10%), goldgulden | AV. |
| 665. | Ulm. Plappert. (30 mrk) | AR. |
| 666. | Goslar. Halbbracteat. | AR. |
| 667. | Goslar. Kreuzgroschen | AR. |
| 668. | Wilhelm v. Braunschweig Lüneburg. ~~Kreuzgr.~~ Schild | AR. |
| 669. | Thiemo v. Salzburg. Halbbracteat. (51 + 10%) | AR. |
| 670. | Albrecht VI. Kreuzer v. Enns. (46 mrk + 10%) | AR. |

671. Friedrich v. Österreich. Grazer Sechzehner. 1464 (18,70 mrk + 10%) — AR.
672. Ferdinand I. Niederösterr. Pfundner. Piedfort 1527 (falsch) — AR.
673. Dortmund. Ludwig d. Fromme. Denar. — AR.
674. Landstrass. 2 Denare — 2 AR.
675. ~~Salzburg~~ Tyrol. 60 Kreuzer 1621. Kipper — AR.
676. Peter V v. Portugal. Medaillon auf die Vermählung (dieselbe wie 146/1905) — Æ.
677. Augsburg. Doppelducat. 1672. — AV.

Geschenk der Leitung der Industrie- u. Gewerbe-Ausstellung in Düsseldorf.

678. Silberne Preismedaille v. Heinz Müller, gepr. v. Oertel. — AR.

Herr Prof. Luschin v. Ebengreuth in Graz.

679. Pipin v. Aquileja. Denar. — AR.
680. Triest. Volricus. 4 Denare. — 4 AR.
681. Triest. Arlongus. Denar. — AR.
682. Böhmen. Bretislaus II. 6 Denare. — 6 AR.
683. Böhmen. Svatopluk. 5 Denare Mähren — 5 AR.
684. Böhmen. Soberlaus I. Denar. — AR.
685. Ulrich Gr. v. Hardeck Glatz 2 Pf. — 2 AR.
686. Stevensweerth. Bolognino. — AR.

Geschenk des Herrn Kammermedailleur Marschall in Wien.

687. Erzherzog Rainer u. Erzh. Maria. silb. Med. auf die goldene Hochzeitsfeier 1902. — AR.

Herr Brandinspektor Kaestner in Leipzig 1000 mrk.

688. Georg Herman. 1538. Zweiseitiges Holzmodell (Brustbild. Licht über Waffen. usu consumor) — Holz.

1. Juli.

Geschenk des Kgl. Kultusministerium. (2606/1903.)

689. Taufmedaille von Bossell. Silber — AR.
690. Eiserne Prägestempel } zu der Taufmedaille. — 2 Ferr.
691. Stahlpatrizen von Tasset in Paris hergestellt } zu der Taufmedaille. — 2 Ferr.

Geschenk des Herrn Gymnas. Directors Dr. Jordan in Wernigerode

692. 2 Gr. Stück, preussisches F von 1765 mit englischem Gegenstempel — AR.

Überwiesen von der Abt. christlicher Sculpturen.

693. H. v. d. Broeck. einseitige Bronzemedaille 1559. — Æ.

Geschenk Sr. Maj. des Kaisers u. Königs. (2769/1903.)

694. Bronzemedaille auf die Einweihung des Domportales in Metz. (Lauer) — Æ.

Geschenk d. Herrn Reg.-Rat v. Kühlewein.

695. Bronzemedaille auf die silb. Hochzeit 12 Oct. 1902. (v. Deitenbeck.) — Æ.

Geschenk des Herrn Hahlo.

696. Venezuela. 1896. 12½ u. 5 centimos. (nickel) 2 Æ.
697. Uruguay. 1901. 5. 2. 1 centesimo (nickel) 3 Æ.

Als Geschenk des Herrn Sautter in Hundersingen überwiesen von der prähistorischen Abteilung.

698. 2 schwäbische Heller. (zu den Doubletten gelegt) 2 AR.

N. N.
(Osman Nouri, 4 + 18 + 8 + 20 + 50 = 100 Pf. = 81,50 M)

699 Rhodus, verschleierter Kopf mit Stephane Rs. Rose, links E Æ
700 Mallus? Flügelfigur im Kreislaufschema Rs. steh. Greif, R Münzstempel
701 Acmonia, Kopf der AKMONEIA Rs. Adler Æ
702 Tyrus, Delphin über Wellen Rs. Eule im quadr. incus. R Brakteat
703 Kammaskires, männlicher Kopf Rs. Pferdekopf Æ

Geschenk des Herrn Otto Eugen Heinrich in Charlottenburg.

704 Geistliche Medaille: Fusswaschung. 1526 Æ.

Geschenk der Medaillenmünze der Herren A. Werner u. Söhne in Berlin.

705. Leo XIII. Silberne Sterbemedaille. AR.

Geschenk des Herrn Bildhauer P. Sturm in Leipzig.

706. Kupferne Medaille auf die Städte ausstellung in Dresden 1903. Æ.

Geschenk des Herrn Hofgraveur Otto.

707. Belohnungsmedaille der firma Borrig. AR.

Geschenk d. Herrn Geh. Reg. Rat Friedensburg.

708. Unbestimmbares Bracteat aus der Umgegend von Goslar: Kreuz unter Torbogen mit goslarer Umschr. AR.

Oktober.

Geschenk des Herrn E. von Krakau in Hamburg.

709 Hulaguide Ulgaitu. Herät R
710 Ajjubide el-Âdil. Dimešq R
711 2 Kupfermünzen des Sultans Abd-el-Megîd mit Gegenstempeln 2 Æ

Geschenk der Hrn. Dir. Wiegand (durch Dr. v. Fritze übergeben)

712 Chersonesus Tbr. Kalber Löwe zurückblickend Rf. Prägestempel / Rs. Prägestempel AR
713 " " Rf. Prägestempel / Rs. Prägestempel AR

Geschenk des H. Hofrat G. Treu in Dresden

714. G. Treu. Bronzeplakette von Hudler. 29/5. 1903. Æ.

## N. N.

(Comm Noury, 8+35+38+34+5+10 = 130 fr. = 104 M)

715. Megara, Donna Rx Concordia Æ
716. Amasia, Caracalla Rx Geta Jahr CH Æ
717. Nicomedia, Geta Rx Demeter Æ
718. Baltos, Severus Rx Donna Æ
719. Carrhae, Elagabalus Rx Altar mit Halbmond zwischen Vexillen Æ
720. incertus, lateinische Schrift, Pertinax Rx Nike. als verdächtig gekauft. Æ

## Alex Nachfolger in Frankfurt a/Main.

Aus der Sammlung Isenbeck:

721. Ludwig III v. Thüringen. Reiterbracteat. M.
722. Käsernburg? Reiterbracteat M.
723. Ulrich v. Wettin. Bracteat mit stehendem Markgrafen. M.
724. Siegfried v. Eigau. Bracteat. M.
725. Ludolf v. Magdeburg. Bracteat. M.
726. Pommersche Bracteaten. 10 Stück. 10 M.
727. mittelebischer Bracteat. M.
728. niederlausitzer Bracteaten. 3 Stück. 3 M.
729. niederschlesisch polnische Bracteaten - 7 Stück. 7 M.
730. süddeutscher Greifenbracteat. M.
731. Homstein? Bracteat des 14 Jhrdt. mit gewachsenem Schild. M.
732. Fulda? Bracteat mit geistl. Brustbild. M.
733. Friedrich Barbarossa. 5 denare des Hauberner Fundes. 5 M.
734. unbest. westfälischer Denar mit S. Marcus. M.
735. Lorch? denar M.
736. Speier. ottonischer denar. M.
737. Neuschadeau. 3 denare 3 M.
738. Utrecht. Otto. denar. M.
739. Wendenpfennig mit stehendem Heiligen M.
740. schwäbische Heller mit F und R. 2 M.
741. Wilhelm v. Limburg. denar M.
742. Pommersche Wittenpf. mit dem ravensberger Schild contremarkirt. 2 M.
743. Rhenen. Friedrich v. Utrecht. Groschen mit dem Kopf des Täufers als contremarke. M.
744. Fridr. Fr. v. Holstein. Doppelschilling von Stralsund contremarkirt. M.
745. Hildesheim. Goldgulden 1623. N.
746. Heinrich v. Sayn. Goldgulden 1590. N.
747. Hohenlohe. 10 kippermünzen zu 24 kreuzer; 3 kreuzer kipper (1) 10 M.
748. Barby. 12 kreuzer kipper M.
749. Stolberg. 12 kreuzer kipper M.
750. Mansfeld. 12 kreuzer kipper (2 St.) 24 kreuzer (2 St.) kippern. 4 M.
751. Kolweil. 12 kreuzer kipper M.
752. Löwenstein/Wertheim. 3 kreuzer kipper M.
753. Solms. 3 kreuzer kipper (3 St.) 3 M.

| | | |
|---|---|---|
| 754. | Worms 12 heller (2st.) | 2 AR. |
| 755. | Tecklenburg. 8 stüber kipper | AR. |
| 756. | Ernst Erzb. v. Köln. 8 heller. | AR. |
| 757. | Hans v. Mecklenburg Güstrow. halberreichsort 1622. | AR. |
| 758. | MO. NO. W. E. ET ITH . . . . E. H. | AR. |
| 759. | Weissenburg. Schüsselpfennig. | AR. |
| 760. | Ludwig Engelbert v. Arenberg. Thaler 1785 | AR. |
| 761. | Heinrich v. Mansfeld ~~Tattenbach~~ Fondi ½ Thaler 1774. | AR. |
| 762. | Stralsund. kupferbracteat 1607 | Æ. |
| 763. | Stralsund. pf. 1538 | AR. |
| | aus der Sammlung Weber/Wetzlar: | |
| 764. | Friedrich Barbarossa. 4 Denare des Nauborner fundes | 4 AR. |
| 765. | 2 dynastischer Denare des Nauborner fundes | 2 AR. |
| 766. | 3 Wetterauer Dünnpfennige des fundes v. Volpertshausen | 3 AR. |
| 767. | Adolf Erzb. v. Köln. Denar | AR. |
| 768. | Hermann III Erzb. v. Köln. Denar | AR. |
| 769. | Friedrich B. v. Metz. Denar | AR. |
| 770. | Metz. Stephansdenar | AR. |
| 771. | Christian Erzb. v. Mainz. Denar | AR. |
| 772. | Siegfried Erzb. v. Köln. Obol. | AR. |
| 773. | Leopold Erzb. v. Mainz. Denar | AR. |
| 774. | Dietrich v. Cleve. Denar. Sterling | 2 AR. |
| 775. | Johann Erzb. v. Trier. Coblenzer Albas | AR. |
| 776. | Paderborn. Vierundzwanziger kipper (2st) | 2 AR. |
| 777. | Magdeburg. bracteat aus dem Ende des 13 jhrdt. | AR. |
| | Einzelerwerbungen: | |
| 778. | Karl d. Gr. Strassburg. Denar (160 mrk) | AR. |
| 779. | Falkenberg. Eleonore. Denar (30 mrk) | AR. |
| 780. | Fivelgo. Turnosgr. (50 gnr). | AR. |
| 781. | Mühlheimer Turnosgr. Ludwig IV d. Baier (100 mrk) | AR. |
| 782. | S. Omer. Johanna v. Constantinopel. (10 mrk) | AR. |

Geschenk des Dr. Regling.

| | | |
|---|---|---|
| 783 | Severus Alexander Rs. VIRTVS AVG Virtus mit Parazonium. Coh.² IV 460, 581 | AR |

Herr Geh. Reg. Rat Friedensburg.

| | | |
|---|---|---|
| 784. | Fraustadt. denar. | AR. |

Geschenk des Herrn Kowarzik in Frankfurt.

| | | |
|---|---|---|
| 785. | kleine Bronzeplakette auf Th. Mommsen. | Æ. |

Geschenk des Herrn Kammermedailleur K. Marschall in Wien.

| | | |
|---|---|---|
| 786. | Franz Joseph Kaiser v. Österreich. 18 Aug. 1900. Bronzeplaquette. | Æ. |

## N. N.

(dem. Triantaphyllon in Costanza, 303,50 M)

| | | | M | |
|---|---|---|---|---|
| 787 | Callatis | Apollonkopf ℞ Dreifuss | 6 | Æ |
| 788 | " | Herakleskopf ℞ Waffen | 3 | Æ |
| 789 | " | weiblicher Kopf ℞ Köcher? | 5 | Æ |
| 790 | " | Athenakopf ℞ Schild mit Ähren zwischen Waffen | | Æ |
| 791 | " | Demeterkopf ℞ Schiff | 3 | Æ |
| 792 | " | Caracalla ℞ Stadttor | 5 | Æ |
| 793 | " | Mamaea ℞ Dioskuren | 4 | Æ |
| 794 | Dionysopolis Moes. inf. | Commodus ℞ Demeter | 5 | Æ |
| 795 | Istrus | Apollonkopf ℞ Adler auf Delphin | 8 | Æ |
| 796 | " | weibl. Kopf ℞ Adler auf Delphin | 6 | Æ |
| 797 | " | Delphin ℞ Ähre | 3 | Æ |
| 798 | " | Mamaea ℞ Adler auf Delphin | 25 | Æ |
| 799 | Marcianopolis | Severus ℞ Kybele auf Löwe (Zweier) | 2 | Æ |
| 800 | " | " ℞ Herakles den Löwen würgend " | 1 | Æ |
| 801 | " | Diadumenianus ℞ Todesgenius (Einer) | 6 | Æ |
| 802 | " | Elagabalus ℞ Keule " | 2 | Æ |
| 803 | " | Gordianus und Tranquillina ℞ Athena mit Lanze und Schild E | 3 | Æ |
| 804 | Nicopolis ad Istr. | Caracalla ℞ Kaiser zu Pferd, unten Feind | zus. mit no. 827 und no. 834: 5 M | Æ |
| 805 | " | " ℞ Adler auf Kugel | | Æ |
| 806 | Odessus | Domna ℞ Demeter und Kore | 1 | Æ |
| 807 | " | Elagabalus ℞ der grosse Gott | 2 | Æ |
| 808 | Tomis | die Köpfe der Dioskuren ℞ zwei Pferde | 25 | Æ |
| 809 | " | Zeuskopf ℞ Adler | 10 | Æ |
| 810 | " | bärtiger Kopf ℞ Vorderteile zweier Pferde | 2 | Æ |
| 811 | " | Demeterkopf ℞ Ähre zwischen Dioskurenmützen | 1 | Æ |
| 812 | " | " ℞ zwei Fackeln | 6 | Æ |
| 813 | " | Hermeskopf ℞ Kerykeion | 1 | Æ |
| 814 | " | bärtiger Kopf ℞ zwei Sterne | 3 | Æ |
| 815 | " | Kopf des Tomos ℞ Löwe | 1 | Æ |
| 816 | " | Caracalla ℞ Stierwagen | 5 | Æ |
| 817 | " | " ℞ Athenakopf (Einer) | 2 | Æ |
| 818 | " | Geta ℞ " " | 2 | Æ |
| 819 | " | Severus Alexander ℞ Concordia | 2 | Æ |
| 820 | " | Maximus ℞ Asklepios | 2 | Æ |
| 821 | " | Gordianus ℞ Hygieia | 2 | Æ |
| 822 | Apollonia Thr. | ~~Gorgoneion~~ Apollonkopf v. v. ℞ Anker ..MH | zus. mit no. 828/9: 15 M | AR |
| 823 | " | " " OI | | AR |
| 824 | " | " " ..ΩM | | AR |
| 825 | " | " " ΘEC | | AR |
| 826 | " | " " MA | | AR |
| 827 | Deultum | Mamaea ℞ Concordia | (siehe 804) | Æ |
| 828 | Mesembria | Helm A/N ℞ Rad | (siehe 822) | AR |

| | | | | |
|---|---|---|---|---|
| 829 | Mesembria | Helm 4/1 Rx Rad | (vide 822) | Æ |
| 830 | " | Gordianus und Tranquillina Rx Apollon an Säule | 2 | Æ |
| 831 | Pautalia | Pius Rx Asklepios | 15 | Æ |
| 832 | Traianopolis Thr. | Caracalla Rx weibl. Gestalt mit Scepter und Schale | 6 | Æ |
| 833 | Caesarea Germanica | Pescennius Niger Rx Adler auf Beute | 6 | Æ |
| 834 | Cius | Maximus Rx zwei Böcke und Krater | (vide 804) | Æ |
| 835 | Thyatira | Elagabalus Rx Tisch mit Preiskronen | 100 | Æ |
| 836 | Arcadius | Brb. v. v. Rx CONCORDIA AVGG, SMK | 0,50 | Æ |

Von Hrn. Mihran Tiradjian in Paris

837 Kopf Alexanders d. grossen mit dem Ammonshorn l. (wie auf den Münzen der Lysimachus). Rx BACIΛEWC AΛEΞANΔPOY Nike im Viergespann r. [Grosser Goldmedaillon, angeblich in Abukir gefunden (54 Mill.; 112,66 Gr.), einer von den vier grossen Goldmedaillons, die zusammen mit einem N med. der Diocletianus et Maximianus für zusammen 100,000 Mark angekauft worden sind; diese werden im Laufe der nächsten Jahre inventarisirt]. Cf. 1/1905 (A. in Helm), 198/1906 (Diocl. u. Max.), 229-30/1907 (Olymp. u. Alex. v. v.) 3/1908 (Caracalla in Kyzicus). N med.

Geschenk des Herrn Consistorialrat Ebrard im Auftrage des Frankfurter Comités zur Herstellung einer Rathaus plaquette.

838. Bronzeplaquette auf die Erbauung des Frankfurter Rathauses mit den Brustbildern der Bürgermeister Adickes und Varrentrapp mod. von J. Kowarzik. Æ.

Geschenk des Herrn Bildhauer Kowarzik in Frankfurt.

839. Bronzemedaille mit dem Brustbilde einer Walküre (auf der Kehrseite signirt. 1904) Æ.

Geschenk d. interparlamentarischen Union für internationale Schiedsgerichte. Oesterreichische Gruppe. Präsident Frh. v. Pirquet.

840. Einseitige Bronzeplakette von J. Tautenhayn jun. Wien. September 1903. Æ.

Geschenk d. Herrn Ob. Bergrat Kratz in Gr. Lichterfelde.

841. Hochzeitsmedaille von Sch. Dadler, silbervergoldet. R.

Januar 1904.

Geschenk der Deutschen Ostsee-Gesellschaft ~~des Herrn Dr. Hüttebock~~ in Berlin.

| | | |
|---|---|---|
| 842 | Zechine des Dogen Antonio Venerio | N |
| 843 | Fatimide al-Mustali. Misr, 493. | N |
| 844 | Glaspaste mit dem siebenarmigen Leuchter | Glas |
| 845 | Sidon Köpfe der Stadtgöttin u. der Tyche Rx Schiff | Æ |
| 846 | Antiochus III von Syrien Rx Palmbaum | Æ |
| 847 | Alexandria: Traianus Rx Caduceus zwischen 2 Ähren | Æ |
| 848 | Chalcis ad Libano: Ptolemaeus (Tetrarch) | Æ |

5000 Scuro
5000 Kolonga
15000 Groom Simon
37500 M. 1903
m 4500 1903
m 6000 1904
37500 1905/7
m 8000 1908
39. 120000 cr

849 Ptolemaeus I Kopf mit Elephantenfell Rx Adler, zwischen den Beinen P. — Æ
850 Diocletianus Rx IOVI CONSERVATORI AVG (Jup. u. d. Kaiser) — Æ
851 Zeno Rx VICTORIA AVCCCE (solidus) — N

Geschenk des Herrn Bildhauer Prof. Vogel.

852. Bronzeabguss des Modelles zur Med. auf Bürgermeister Burchard in Hamburg — Æ.
853/4. Plaquette auf die Jubelfeier der Akademie der Wissenschaften 1900. 2 von versch. grösse. — 2 Æ
855. Staatspreis für hervorragende Leistungen im Rudern u. Schwimmen. Plaquette. — Æ.
856. Charitas. grosse Bronzeplaquette. — Æ.

Geschenk der Frau Sophie v. Guaita in Frankfurt a/M.

857. Maximilian v. Guaita. Silberne Med. von J. Kowarzik. 1902. — AR.

Geschenk des Herrn Bildhauer Kowarzik in Frankfurt.

858. Abguss der Modells zu der Medaille auf Menzel. — Æ.

Geschenk des Herrn Geh. Reg. Kal Friedensburg in Steglitz.

859. Brena. Denar (zwei sich gegenüberstehende Adler) — AR.
860. unbestimmter leichter Denar brandenburger Art. (Wittenberg ?) — AR.

Geschenk des Herrn E. v. Maack in Hamburg.

861 3 10-Piasterstücke mit mehrfachen Gegenstempeln aus Mytilene — 3 Æ

Geschenk des Vorstandes der deutschen Städte ausstellung in Dresden.

862. Silberne Preismedaille v. P. Sturm. ist wohl, weil in Æ vorh. (706/03) zu Dubl. gelegt? — AR.

Geschenk des Herrn Direktor Wiegand.

863 Kyzikos weiblicher Kopf Rs. KY A I I im Kranze. — Æ
sowie neun zu den Dubletten gelegte antike Münzen

Geschenk d. Herrn James Simon.

864. Azzo VIII v. Este.
865. Karl Malatesta v. Rimini } bronze Siegelstein aus Glendining sale 22 II 04 pl. 22 und 24

## April 1904.

Geschenk des Herrn Bildhauer M. v. Kawarczynski.

1. Alfred u. Marie v. Sachsen Coburg Gotha. Silbermed. zur silb. Hochzeit. 1899 — AR.

Von Herrn Stilianopoulos in Smyrna. 3215/1903. 20 Fr. = 16, 20 M

2. Macrianus iun. Rs. SOL INVICTO ✱ Sol l. stehend — Bill.

Von Herrn Mladejovský in Prag. 4871/1903. 460 M.

3. Callatis, Gordianus III. Nemesis E — 6 M — Æ
4. Dionysopolis, Gordianus III und Sarapis. der grosse Gott zu Pferde. E — 20 M — Æ
5. Marcianopolis, Commodus. Reiter r. sprengend. Legat Caecilius Servilianus — 15 M — Æ
6. " Caracalla. Apollon, die R. auf den Kopf legend, in der L. Bogen. Legat Faustinianus — 5 M — Æ

| | | | | |
|---|---|---|---|---|
| 7 | Marcianopolis, Caracalla und Domna. Dionysos auf Panther. Legat Quintilianus | 13 M | Æ |
| 8 | " Sev. Alexander. Hera. Legat Festus | 4 M | Æ |
| 9 | " Sev. Alexander und Mamaea. Hera. Legat Terentinus | 3 M | Æ |
| 10 | " Gordianus III und Sarapis. Nike. Legat Menophilus. | 6 M | Æ |
| 11 | " Philippus und Otacilia. Schlange. Legat Messalinus | 8 M | Æ |
| 12 | Nicopolis ad Istrum. Commodus. Flussgott. Legat Caecilius Servilianus | 10 M | Æ |
| 13 | " Caracalla. Hermes. Legat Tertullus | 5 M | Æ |
| 14 | " " Nike " Ulpianus | 2 M | Æ |
| 15 | " Macrinus Hermes " Agrippa | 5 M | Æ |
| 16 | " " " " Stat. Longinus | 8 M | Æ |
| 17 | " " Asklepios " Pontianus | 6 M | Æ |
| 18 | " Elagabalus Mars " Nobius Rufus | 3 M | Æ |
| 19 | " " Athena vor Baum " " " | 8 M | Æ |
| 20 | " " opfernder Kaiser " " " | 10 M | Æ |
| 21 | " " Adler u. signa " " " | 4 M | Æ |
| 22 | Odessus Commodus Reiter v. Einer | 5 M | Æ |
| 23 | Tomis Gordianus und Tranquillina. Schlange. | 12 M | Æ |
| 24 | Anchialus Maximinus. Delphin | 2 M | Æ |
| 25 | Bizye Philippus und Otacilia. Hermes | 15 M | Æ |
| 26 | Deultum Philippus. Helm? | 2 M | Æ |
| 27 | Hadrianopolis Marcus. drei Flussgötter | 30 M | Æ |
| 28 | " Commodus. Schiff | 6 M | Æ |
| 29 | " Severus. Nymphaeum | 30 M | Æ |
| 30 | " Caracalla. Reiter vor Tropaeum | 13 M | Æ |
| 31 | " " Tyche mit Füllhorn und Nike | 6 M | Æ |
| 32 | " Gordianus III. sitzende Demeter | 5 M | Æ |
| 33 | " " Pan kleines Nominal | 5 M | Æ |
| 34 | Nicopolis ad Mestum. Geta. Sol | 9 M | Æ |
| 35 | Pautalia. Pius. Tyche mit Füllhorn und Nike | 20 M | Æ |
| 36 | " Severus. Herakles | 10 M | Æ |
| 37 | " Caracalla. Hera mit Pfau | 8 M | Æ |
| 38 | Philippopolis. Pius. Flussgott | 6 M | Æ |
| 39 | " Severus. Adler | 8 M | Æ |
| 40 | Serdica. Caracalla. Zeus kämpfend | 20 M | Æ |
| 41 | " " Aphrodite kauernd zwischen zwei Frauen | 8 M | Æ |
| 42 | Augusta Traiana. Marcus. sitzende Kybele | 9 M | Æ |
| 43 | " Caracalla. Stadttor | 9 M | Æ |
| 44 | " Geta. Asklepios und Hygieia | 9 M | Æ |
| 45 | Prusa. Commodus Caesar. Tempel | 3 M | Æ |
| 46 | Adramyttium. Elagabalus. Kaiser von der Tyche bekränzt | 20 M | Æ |
| 47 | Apollonia Mysiae. Geta. Flussgott | 20 M | Æ |
| 48 | Placia Mysiae. Herakopf. sitzender Leu | 13 M | Æ |
| 49 | Ephesus. Domna. der heilige Wagen | 6 M | Æ |

| | | | | | |
|---|---|---|---|---|---|
| 50 | Ancyra Galatiae | Caracalla | opfernde, verschleierte Figur | 10 M | Æ |

Von Herrn Mladejovsky in Polna 436/1904. 225 M

| | | | | | |
|---|---|---|---|---|---|
| 51 | Marcianopolis | Severus | Zeus stehend | 5 M | Æ |
| 52 | " | Caracalla | Tyche " | 3 M | Æ |
| 53 | " | " | Adler und Signa " Quintilianus | 15 M | Æ |
| 54 | Nicopolis ad Istrum | Commodus | Asklepios und Hygieia Legat Caec. Servilianus | 15 M | Æ |
| 55 | " | Severus | Wandelgang Legat Gallus | 40 M | Æ |
| 56 | " | Caracalla | Dionysos " Ulpianus | 8 M | Æ |
| 57 | " | " | Kaiser und Prinz " " | 15 M | Æ |
| 58 | " | Plautilla | Gebäude " Gallus | 25 M | Æ |
| 59 | " | Macrinus | Schlange um Stab " Agrippa | 20 M | Æ |
| 60 | " | " | Dreifuss " " | 5 M | Æ |
| 61 | " | Diadumenianus | Stadttor " " | 15 M | Æ |
| 62 | " | " | Demeter " unlesbar | 5 M | Æ |
| 63 | " | Elagabalus | Artemistempel " Norius Rufus | 15 M | Æ |
| 64 | " | " | Hera und Pfau " " " | 5 M | Æ |
| 65 | Hadrianopolis | Marcus Caesar | Bogenschütz | 5 M | Æ |
| 66 | Pautalia | Donna | Asklepios und Hygieia Legat Secin. Clarus | 5 M | Æ |
| 67 | Philippopolis | Severus | Hygieia und Telespharos | 5 M | Æ |
| 68 | Augusta Traiana | Geta | Nemesis | 6 M | Æ |
| 69 | " " | Caracalla | Stadttor Legat Secin. Clarus | 13 M | Æ |

Von Herrn Adolf E. Cahn in Frankfurt a. M. 673/1904. 136,75 M mit Spesen aus Auktion Martini

| | | | | | | |
|---|---|---|---|---|---|---|
| 70 | Sicilia? | Augustus | Rs. SISENN PROCOS im Kranze | no. 850. | 3,25 M | Æ |
| 71 | Aegina | Plautilla | Rs. Hermes Kriophoros | no. 297 | 10,50 M | Æ |
| 72 | " | " | Rs. Athena | no. 298 | 3 M | Æ |
| 73 | Caphyae | Caracalla Caesar | Rs. Artemis mit Fackeln und weh. Schleier | no. 324 | 8,50 M | Æ |
| 74 | Sinope | Augustus | Rs. dr Köpfe des Caius und Lucius EX OD | no. 361 | 14 M | Æ |
| 75 | Cius | Tranquillina | Rs. Thanatos | no. 365 | 7 M | Æ |
| 76 | Pergamum | Maesa | Rs. Asklepios Strateg Tib. Claud. Alexander | no. 493 | 53 M | Æ |
| 77 | Aphrodisias | Elagabalus | Rs. Aphroditekultbild zwischen Eroten | no. 455 | 16 M | Æ |
| 78 | Soli Cilic. | | Medusenhaupt Rs. Frau auf Stier | no. 582 | 4 M | Æ |
| 79 | Juba von Maur. | | Priestergeräte Rs. Isiskopfschmuck | no. 855 | 3,50 M | Æ |

Von Herrn Gianino Dattari in Cairo. 674/1904. 282 fr. = 228,99 M

| | | | | | |
|---|---|---|---|---|---|
| 80 | Cyparissia Mess. | Donna | Poseidon | 8 fr | Æ |
| 81 | Gythium | " | " | 10 fr | Æ |
| 82 | " | Geta | Dioskuren | 15 fr | Æ |
| 83 | Thuria | Donna | Concordia | 8 fr | Æ |
| 84 | Asine Argol. | " | Tyche | 12 fr | Æ |
| 85 | Cleonae | Plautilla | Sarapiskopf über Pferd | 10 fr | Æ |
| 86 | Heraea | Caracalla | Concordia | 12 fr | Æ |

| | | | |
|---|---|---|---|
| 87 | Byzantium. Mamaea. Delphin und Fische | 10 fr | Æ |
| 88 | Philippopolis. Faustina II. Demeter | mit 90.91.93.95: 50 frs | Æ |
| 89 | Perperene. Severus. Athena den Schild auf Stele setzend | 20 fr | Æ |
| 90 | Magnesia. Gordianus III. Apollon mit Zweig und Gewand Geg. Γ | (mit 88) | Æ |
| 91 | Side Gallienus. stehende Artemis v. v. Geg. Є | (mit 88) | Æ |
| 92 | Laodicea in Syrien. (col.) Philippus. Tyche mit Steuer und zwei Figuren | mit 94 und 97: 20 fr | Æ |
| 93 | Heliopolis in Coelesyr. Valerianus. CERTSACRVCAPETOEC ISE HEL | (mit 88) | Æ |
| 94 | Sidon. Elagabalus? Spieltisch, unten EPER ISEL OECV | (mit 92) | Æ |
| 95 | Tyrus. Volusianus. Hermes Sarapis | (mit 88) | Æ |
| 96 | Ascalon. Domitianus? Astarte ΘΓΡ | 5 fr | Æ |
| 97 | Rabbathmoba. Geta. der gewaffnete Stadtgott | (mit 92) | Æ |
| 98 | Alexandria Hadrianus LЄ sitzende Figur zwischen vexillum und ☥ | 40 fr | Bill. |
| 99 | " Pius. [L]C Br. der Faustina r. | | Bill. |
| 100 | " " LЄ " " " l. | | Bill. |
| 101 | " Diocletianus. LH Nike | 60 fr | Bill. |
| 102 | " " LIA Hades | | Bill. |
| 103 | " Maximianus LB Solkopf | | Bill. |
| 104 | " " LB Herakles sitzend | | Bill. |
| 105 | " " LΓ Köpfe der Selene und des Helios | | Bill. |
| 106 | " " ΠЄΡΙΟΔΟC ΔЄΚΑΤΗ | | Bill. |
| 107 | " " [L]I? Reiter grüssend | | Bill. |
| 108 | " Constantius LΓ Aresbrustbild | | Bill. |
| 109 | " " LΓ stehender Ares | | Bill. |
| 110 | Cyrene Kopf mit Diadem r. Rs. Silphium | 2 fr | ~~Bill.~~ Æ |

Von Herrn Dr. Jacob Hirsch in München. 675/1904. 274,60 M mit Spesen
aus Auktion VIII.

| | | | |
|---|---|---|---|
| 111 | ΚΟΙΝΟΝ ΜΑΚΕΔΟΝΩΝ Alexanderkopf mit Diadem – sitzende Athena mit Schale und Schild | 5 M | Æ |
| 112 | Ptolemaeus Soter Rs. Adler l. auf Blitz mit ausgebr. Flügeln ΙΓ | 190 M | Æ |
| 113 | Silbermedaillon der Provinz Asia, Augustus, Rs. sechs Ähren; Vs Gegenstempel des Vespasianus | 17 M | AR |
| 114 | Vespasianus Rs. AEQVITAS AVGVSTI SC, Aequitas mit Wage u. Füllhorn l. steh. | 36 M | Æ |

Durch Dr. Nützel in Berlin. (393,25 mrk) 1289/1904.

| | | |
|---|---|---|
| 115 | Tulunide Aḥmed ibn Tulûn. Miṣr 266 | AV |
| 116 | " Chumârûja. Miṣr 272. 274. 278. | 3 AV |
| 117 | " Hârûn. Miṣr 287 | AV |
| 118 | " " Filaṣṭîn 287 | AV |
| 119 | Abbaside al-Mu'tasim. Miṣr 227 | AR |
| 120 | Samanide Abd-el-Melik. Naisâbûr 347 | AV |
| 121 | Fatimide el-'Azîz billah. Miṣr. 367 | AV |
| 122 | " al-Âmir. Ṣûr. 502 | AV |
| 123 | Mameluke Ǧaqmaq. al-Qâhira | AV |
| 124 | " Mušqadam. Ort? 869 | AV |
| 125 | Mongole Ǧâzân Maḥmûd. Kirmân | AV |
| 125a | Abbadide Muḥammad II. Išbîlija. 465. | AV |

| | | | |
|---|---|---|---|
| 126 | Bahmani von Kulbarga Mahmûd. | | Æ |
| 127 | Chan von Turkestan Nûr-eddaula. Hâǧ. 409 | | Æ |
| 128 | Schah von Persien Ismâîl. Mâzenderân. 1167. | | Æ |
| 129 | 16 Dirhems der Imame von Ṣanâ | | 16 Æ |
| 130 | Sultan von Lahǧ Faḍl. 1291 | | Æ |
| 131 | Abbaside al-Muktafî. Miṣr. 292 | | Æ |
| 132 | Imaǧǧade al-Welîd. Dimešq. 89 | | Æ |
| 133 | Abbasid. Statthalter as-Serî. Miṣr. 201 | für den Fälschungen. Typus eines Dinars. | Æ |
| 134 | ~~Aiyubide~~ Fatimide al-Ḥâkim. Miṣr. 407 | | Æ |
| 135 | Abû ʿAlî Aḥmad. al-Muʿizzija al-Qâhira. 525 | | Æ |
| 136 | Aiyubide Ṣalâḥ-eddîn. Ḥaleb. 581 | | Æ |
| 137 | " " Dimešq. 583 | | Æ |
| 138 | Überprägte Rubeniden | | 6 Æ |
| 139 | Aiyubide az-Ẓâhir Ġâzî. Ḥaleb. 602 | | Æ |
| 140 | Mamluke as-Ṣâliḥ Ismâîl. Dimešq. 744. 745. 746. | | 3 Æ |
| 141 | " " al-Qâhira | | 2 Æ |
| 142 | " an-Nâṣir Muḥammad. Dimešq | | 2 Æ |
| 143 | " " Ḥaleb | | 2 Æ |
| 144 | " an-Nâṣir Ḥasan. al-Qâhira | | Æ |
| 145 | " al-Manṣûr Muḥammad. | | Æ |
| 146 | " " 762. 764 | | 2 Æ |
| 147 | " al-Kâmil Šaʿbân I. Ḥamât | | Æ |
| 148 | " " Dimešq | | 2 Æ |
| 149 | " " ?.. | | Æ |
| 150 | " Kitbuġâ. | | Æ |
| 151 | " Baibars. Ḥamât | | Æ |
| 152 | " " al-Qâhira | | Æ |
| 153 | " " Ort ? | | 5 Æ |
| 154 | " an-Nâṣir Ḥasan. al-Qâhira. 759. 760. 761 | | 3 Æ |
| 155 | " al-Ašraf Šaʿbân. al-Qâhira. 765. 766. 767. 769. 773. 774. 776 | | 6 Æ |
| 156 | " aṣ-Ṣâliḥ Ḥâǧî Iskendarija. | | 4 Æ |
| 157 | " al-Manṣûr Alî. al-Qâhira. 779. 781. 782 | | 4 Æ |
| 158 | " " | | 2 Æ |
| 159 | " al-Muaǧǧad Šaich | | 5 Æ |
| 160 | " Barqûq. al-Qâhira. 785. 786 | | 3 Æ |
| 161 | " al-Muaǧǧad Šaich. Dimešq. | | Æ |
| 162 | " Barqûq. Dimešq. | | Æ |
| 163 | " Qalâûn. al-Qâhira | | 2 Æ |
| 164 | " Ǧaqmaq. al-Qâhira. 844. 845 | | 6 Æ |
| 165 | " " Dimešq. 84. . 856 | | 10 Æ |
| 166 | " Qâitbâi. al-Qâhira. 876. | | Æ |
| 167 | " Barsbâi. Dimešq. | | Æ |
| 168 | " " al-Qâhira. | | Æ |

| | | |
|---|---|---|
| 169 | Mameluke Bârsbâi. Ohne Ort | AR |
| 170 | " Qalâûn. | AR |
| 171 | Fatimide al-Âmir. Miṣr | AR |
| 172 | Goldene Horde. Chwarizm. 778 | Æ |
| 173 | Osmane Maḥmûd I., Misr. 1143 | AR |
| 174 | Indien. Unbestimmt. Mit bildl. Darstellungen | AR |
| 175 | Samanide Naṣr II. Asbiǧâb. 307 | Æ |
| 176 | Chan von Buchârâ. 1299. 277 | 2AR |
| 177 | Chokand. 1292 | AR |
| 178 | Jârkand. Zweisprachig | AR |
| 179 | Persisch. Balch | Æ |
| 180 | Djagataide Duwâ Chan. Ṭarâz. 677 | AR |
| 181 | " Otrâr | 3Æ |
| 182 | Buchârâ. Mit Gegenstempel | Æ |

Geschenk des Herrn Oertel, Medaillenmünze in Berlin.

| | | |
|---|---|---|
| 183. | Alfons XIII v. Spanien. Med. zum 17. Mai 1902. | AR. |

Herr Eduard Grimm. Grevesmühlen. (418 mrk) 1244/1904

| | | |
|---|---|---|
| 184 | Brandenburg Johann Sigismund. 1614 | AV |
| 185 | Osmane Sulaimân I. Belǧrâd | AV |
| 186 | " " موداف ? | 2AV |
| 187 | " Murâd II. Kuǧanija | AV |
| 188 | " Muḥammad III. Âmid | AV |
| 189 | " Aḥmad I. Tûnis | AV |
| 190 | " " Tarâbulus | AV |

3250/1903

Gesellschaft für pommersche Geschichte in Stettin. (Fund v. Riebitz) 120 mrk.

| | | |
|---|---|---|
| 191 | Ichschidide Muhammad. Misr. Ohne Jahr Mit M. Unicum! | AR |
| 192 | Abbaside al-Muʿtamid. Medînet-es-Salâm. 270 | AR |
| 193 | Bujide Muʿizz-eddaula. al-Baṣra. 345 | AR |
| 194 | " " ? Tuster-min-al-Ahwâz | AR |
| 195 | Samanide Manṣûr. Buchârâ | AR |
| 196 | " Jaḥjâ ibn Aḥmed | AR |
| 197 | " ? Herât | 2AR |
| 198 | schwedische Nachprägungen der dorestädter Denare Karls d. Gr. (17 Stück) | 17AR. |
| 199 | Bruno Erzb. v. Köln. 3 Denare | 3AR. |
| 200 | Burchard Herzog v. Schwaben. bruchst. | AR. |
| 201. | Sachsenpfennige. 5 st. | 5AR. |
| 202. | Otto Adelheidpf. | AR. |
| 203. | Deventer. ottonischer Denar | AR. |
| 204. | Regensburg. 16½ Denar | 17AR. |
| 205. | Nabburg. 5 Denare | 5AR. |

206. Augsburg. 2½ Denar — 3 M.
207. Salzburg. 2 Denare — 2 M.
208. Boleslaus v. Böhmen. 2½ Denare — 4 M.
209. Köln. ottonischer Denar — M.
210. Mainz. 2 ottonische Denare — 2 M.
211. Speier. 3 ottonische Denare — 3 M.
212. glatter Schrötling — M.
213. bracteatenförmige Nachprägung eines Pfennigs — M.
214. bracteatenförmiges Gepräge mit merowingischem Kopf — M.

} Auswahl aus dem Funde von Kibitz.

A. Hess. Frankfurt a/Main. (237 mrk) 1245/1904.

215. Varantasia. Optatu. merov. trions (60 mrk.) — N.
216. Argenta. merov. trions (60 mrk.) — N.
217. Würzburg. Lorenz v. Bibra. Goldgulden. 1508. (150 mrk) — N.

Herr Dr. Semrau in Thorn. (40 mrk) 473/1904.

218. Boleslaus III v. Böhmen. 4 Denare — 4 M.
219. Boleslaus Crobry v. Polen. 2 Denare — 2 M.
220. bracteatenförmiges barbarisches Gepr. — M.

Herzogliches Münzkabinett in Gotha. (120 mrk) 1301/1904.

221. Hermann Landgr. v. Thüringen, Reiterbracteat — 2 M.
222. thüringer Reiterbracteaten. 4 St. — 4 M.
223. Nordhausen. 2 St. — 2 M.
224. thüringer Bracteat königl. Schlages — M.

} aus dem Funde von Seega.

Geschenk des Herrn A. v. d. Heyden in Berlin.

225. Galvanoplastische Medaille von Deitenbeck gefertigt im Auftrag der num. Gesellsch. in Berlin auf ihre beiwirkenden Sch. Reg. Rat Friedensburg u. Dir. Dr. Bahrfeldt gelegentlich der sechzigjährigen Jubelfeier. — Æ.

K. Kube in Berlin (300 mrk) 1278/1904.

226. 3 schriftlose Reiterbracteaten aus dem Funde von Seega. — 3 M.
227. schwedische Nachprägungen der dirsteder Denare Karls d. Gr. (39 St.) — 39 M.
228. Strasburg. 3 Denare — 3 M.
229. Regensburg. Heinrich. Denar. — M.
230. Habsburg. Otto. bracteat. — M.
231. Mainz. 2 denare (davon 1 Speyer) — 2 M.
232. Speier. denar — M.
233. Eadward v. England. (Sprecling mo Inthio) — M.
234. Friedrich d. Grosse. einseitige Bronzemed. (20 mrk) — Æ.
235. G. L. Neumann. Bronzemedaille von M. Nawaczynski. — Æ.
236. Prämienmed. der Landwirtschaftskammer d. Prov. Pommern von M. Nawaczynski. (55 mrk.) — M.

} Auswahl aus dem Funde von Belgard. (30 mrk)

| | | |
|---|---|---|
| 3 AR. | 237. W. Perlach. Bronzeplakette von Helfricht. | Æ. |
| 2 AR. | 238. kleine silbervergoldete Medaille mit dem Brustbild Christi (Sickingens Wappen auf der Kehrseite dieser Schrift) (10 mk) | AR. |
| 4 AR. | | |
| AR. | Frau Geh. Reg. Rat Weinhold in Berlin (170 m.) 1296/1904. | |
| 2 AR. | 239. Steinerner Siegelstempel von Judenbach. | Stein |
| 3 AR. | 240. steinerner Siegelstempel von Engelsdedt. | Stein. |
| AR. | 241. C. Herzog. Plakette von Br. Kruse 1897. | Æ. |
| AR. | 242. Th. Mommsen. Plakette von Br. Kruse 1897. | Æ. |
| AR. | 243. Graz. Medaille auf die Jahrhundertfeier der Universität 1886. | Æ. |
| | 244. Graz. Medaille auf die 10. Versaml. der deutschen Land- und Forstwirte 1846 | Æ. |
| | 244a. Graz. Preismedaille der philosophischen Facultät d. Univ. | Æ. |
| N. | 245. Radetzky. Medaille von Seidan auf das Denkmal in Prag. 1859. | Æ. |
| N. | 246. Lappenberg. Medaille von Lorenz 1864. | Æ. |
| N. | 247. C. Th. Anton. Medaille von Bubert. 1853. | AR. |
| | 248. B. G. Niebuhr. Medaille von Helfricht 1842. | Æ. |
| | 249. Alfr. R. v. Arneth. Medaille von Schaff. 1890. | Æ. |
| 4 AR. | 250. Friedrich der Grosse. Sterbemed. von Jachtmann. | Æ. |
| 2 AR. | 251. Franz I. v. Oesterreich. Med. auf die Eidesleistung in Mailand 15/5. 1815. | Æ. |
| AR. | 252. Ludwig XVIII v. Frankreich. Med. auf den Mord. 24/9. 1793. | AR. |
| | 253. Hamburg. Med. auf die Eröffnung des Handels mit Dänemark 1736 | AR. |
| | 254. Strieganium. Med. 1683. | AR. |
| 2 AR. | 255. Schlesien. Med. auf die Hungers- u. Wassernot 1736 | AR. |
| 4 AR. | 256. Hamburg. Med. auf die dritte Jahrhundertfeier der bürgerschaftlichen Verf. 1838. | Æ. |
| 2 AR. | 257. Schweidnitz. Med. auf die Friedenskirche 1852 | Æ. |
| AR | 258. Weimar. Med. auf die Einweihung des Goethe Schillerarchivs 1896. | AR. |
| | 259. Preussen. Wilhelm II. 1901. Schaumünzen auf das Kronjubiläum zu 5 u. 2 mk. | 2 AR. |
| | 260. Preussen. Friedrich II. thaler 1750. 1775. 3 gr. 1756 | 3 AR. |
| . in Berlin | 261. Preussen. Friedrich II. dreier 1762 (2 st.) 1763 (5 st.) | 7 Æ. |
| er sechzig- | 262. Südpreussen. Friedrich Wilhelm II. groschen 1797. schilling 1796. | 2 Æ. |
| Æ | 263. Frankfurt. Doppeltaler 1861. | AR. |
| | 264. Tyrol. Leopold. halbtaler 1632. | AR. |
| | 265. Deutscher Orden. Maximilian. Viertelthaler. | AR. |
| 3 AR. | 266. Constanz. Batzen (3 st.) | 3 AR. |
| 39 AR. | 267. Breslau. Philipp Gotthard v. Schaffgotsch 1777. | AR. |
| 3 AR. | 268. Johann Friedrich v. Braunschweig-Lüneburg. 2/3 th. 1678. | AR. |
| dt AR. | 269. Anhalt. 1 gr. 1855 | AR. |
| A. | 270. Oldenburg. 1 gr. 1866; ½ gr. 1869. | 2 AR. |
| 2 AR. | 271. Hamburg. 1 schill. 1778; 1 dreil. 1855. | AR. Æ. |
| AR. | 272. Bayern 6 kr. 1850; pf. 1845 | 3 AR. 2 Æ. |
| AR. | 273. Sachsen Coburg Gotha. 6 kr. 1832; 1 gr. 1851; ½ gr. 1855; 1½ pf. 1834; 2 pf. 1851 | Æ. |
| Æ. | 274. Sachsen Weimar Eisenach. 1 pf. 1858. | N. |
| Æ. | 275. Friedrich August Kurf. v. Sachsen. ducat 1765. | AR. 3 Æ. |
| AR. | 276. Kgr. Sachsen. 2 pf. 1841. 1853. pf. 1841. ½ neugr. 1853 | |

| | | |
|---|---|---|
| 277. | Lübeck. schill. 1798. 89 | AR. |
| 278. | Schwarzburg Sondershausen. 1 gr. 1851. | AR. |
| 279. | Reuss jüngstin. 3 pf. 1850; 1 pf. 1758. 1864. | 3 Æ. |
| 280. | Grossh. Hessen. 1 Kr. 1863. | AR. |
| 281. | Augsburg. Heller 1770. | Æ. |
| 291. | August Wilhelm v. Braunschweig Lüneb. 2 mgr. 1728. 1725 | 2 AR. |
| 292. | Georg Wilhelm v. Braunschweig Lüneb. 2 mgr. 1655. | AR. |
| 293. | Friedrich Ulrich v. Braunschweig Lüneb. 1 mgr. 1625. | AR. |
| 294. | Georg V v. Hannover 1 pf. 1851. | Æ. |
| 295. | Württemberg. 6 kr. 1812. | Æ. |
| 296. | Nürnberg. 1 pf. 1744 | AR. |
| 297. | Pettau. burgfriedbereitungsm. 1769 | AR. |
| 298. | Schleswig Holstein. 2½ schill. 1809. | AR. |
| 299. | Schlesien fr. Wilh. 9 kr. 1803. 1 gröschl 1797. fr. II gröschl. 1751. | 3 AR. |
| 300. | Danzig. Dreigröscher 1540. | AR. |
| 301. | Oberösterreich. pf. 1532. 1533 | 2 AR. |
| 302. | Kärnthen. pf. 1530. 1532. batzen. | 3 AR. |
| 303. | Steiermark pf. 1526. oj; kr. 1748; ½ kr. 1747. 1746. 1745. | 6 AR. |
| 304. | Wiener pf. | AR. |
| 305. | Salzburg. 1 kr. 1757. 1760; ½ kr. 1739; pf. 1685. 1705; batzen 1571. | 6 AR. |
| 306. | Tyrol. Meinhard Sigismund. kr; batzen; ½ kr. 1738. | 2 AR. |
| 307. | Olmütz. 3 kr. 1668. | AR. |
| 308. | Otto Heinrich v. Pfalz Neuburg. batzen 1517 | AR. |
| 309. | Brieg. Heller. | AR. |
| 310. | Franz II. Kaiser 1 kr. 1803. 1800. | 2 Æ. |
| 311. | Österreich 2 kr. 1851; 1 kr. 1858; ½ kr. 1816; ¼ kr. 1816. | 4 Æ. |
| 312. | Franz Joseph v. Österreich. 10 kr. 1860; 5 cent. 1852 | AR. Æ. |
| 313. | Franz I v. Österreich. Krönungsm. 1836. | AR. |
| 314. | Maria Theresia. 1 kr. 1762. | Æ. |
| 315. | Görz. 2 soldi 1734. 1799; soldo 1777; ½ soldo 1791. | 4 Æ. |
| 316. | Franz I v. Oesterreich. 1826. marke | Æ. |
| 317. | Victor Emanuel v. Italien 5 cent. 1859; 2 cent. 1859; cent. 1859. | 3 Æ. |
| 318. | Russland 2 kop. 1860. | Æ. |
| 319. | Dänemark 12 schill. 1721. | AR. |
| 320. | Napoleon I. 1 cent. 1813. | AR. |
| 321. | Ungarn. Leopold. 1703. duarius; Maria Theres. 1767 kr. | AR. Æ. |
| 322. | Rudolf II böhm. Keilpf. 1590. | Æ. |
| 323. | Steiermark. Keilpf. | Æ. |
| 324. | Wien. (centuplum reddo) 12 u. 4. 1728. Armenhauspfennige | 2 Æ. |
| 325. | S.P. 8. (laudatur ab his) | Æ. |
| 326. | Miscellanmed. (ruthe weise glücklich an, das ich ausbeut münzen kan) | AR. |
| 327. | Wilhelm I u. Augusta v. Preussen. 1861. kl. Krönungsmed. | Æ. |

## Herr V. Kull in München. (218 mrk) 1251/1904.

| | | |
|---|---|---|
| 328. | Max Fugger 1622 goldg. (180 mrk) | N. |
| 329. | Ernst Erzb. v. Salzburg. 1554 goldg. (22 mrk) | N. |
| 330. | 12 augsburger halbbracteaten | 12 AR. |
| 331. | 5 augsburger Bracteaten | 5 AR. |
| 332. | 4 bairische Pfennige | 4 AR. |

## Herr Gebert in Nürnberg. (49,90 mrk) 1245/1904.

| | | |
|---|---|---|
| 333. | Lippe 12 kr. Kippe 1621 | AR. |
| 334. | Wilhelm u. Ludwig v. Baiern gr. 1536 (2 st.) | 2 AR. |
| 335. | Wilhelm u. Ludwig v. Baiern gr. 1525 | AR. |

eine schlecht erhaltene Zinnmedaille von 1694 ist in die Sammlung nicht aufgenommen.

## Herr Bernstein in Warschau. (60 mrk) 1299/1904.

| | | |
|---|---|---|
| 336. | Friedrich Wilhelm I v. Preussen 18 gr. 1716. 1717 mit Initiale des Metalles. | 2 AR. |
| 337. | Georg Wilhelm v. Brandenburg 1622. | AR. |

## R. Hube in Berlin. Auktion Pogge bei L. & L. Hamburger 1903 1399/1904. 1386/1904.

| | | | |
|---|---|---|---|
| 338. | Lübeck Hamburg Lüneburg Wismar Rostock Stralsund. 1541. Wendentaler | ex Pogge 1437 Taf XX 1801 M | AR. |
| 339. | Elisabeth Herzogin v. Curland geb. Herz. v. Pommern. gef. goldener Gnadenpf. | 3769,85 mrk | N. |
| 340. | Raimund Fugger. 1530 kl. silb. Med. | ex Pogge 882 Taf IV. 1550 M | AR. |
| 341. | Albrecht u. Dorothea v. Preussen. 1543. silberverg. Med. | 994,30 mrk | AR. |
| 342. | Eberhard v. Würtemberg. 1494. Schilling | | AR. |
| 343. | Hals. 3 pf. | | 3 AR. |
| 344. | Burchard Abt v. Fulda bracteat | | AR. |
| 345. | Adalbert halbbracteat | | AR. |

P. 4417 Taf XIII 500 –
P. 1698 Taf IV 155 –
P. 3028 Taf VI 68 –

## v. Krakau in Hamburg. (133 mrk) 1246/1904.

| | | |
|---|---|---|
| 346. | Celles. Heinrich III. denar. | AR. |
| 347. | Hildesheim. Konrad II denar. | AR. |
| 348. | Gittelde. Heinrich II. denar. | AR. |
| 349. | Metz. Dietrich Adalbero 3 denare. | 3 AR. |
| 350. | Aachen. Friedrich I. denar. | AR. |
| 351. | Balduin v. Flandern. denar. | AR. |
| 352. | Fivelgo. turnosgr. | AR. |
| 353. | Mecklenburg. 2 Stierkopfbract. | 2 AR. |
| 354. | Dietrich Erzb. v. Köln. Bonner Goldg. mit Hamburger Gegenstempel. | N. |
| 355. | Adolf Friedrich v. Mecklenburg. Doppelsch. mit Hamburger Gegenstempel. | AR. |
| 356. | Friedrich Ulrich v. Braunschweig 1/24 th. Kipper. 2 st. | 2 AR. |
| 357. | Nassau Holzapfel. 1 kr. 1684. | AR. |
| 358. | Brasilien. 1900: 4000. 2000. 1000. 400 reis. | 4 AR. |
| 359. | D. u. H. Uhlhorn, Erf. d. Münzmaschine mit Hebeldruck. Med. 1876. | Æ. |
| 360. | Wimpfen. Marken. 1582. 1590. 1591. | 3 Æ. |

Herr Bergingenieur Bornemann in Rodenhof bei Eisenach. (26 mrk) 4238/1904

361. Alghero an d. Nordwestküste v. Sardinien. Carl V. 2A. — 2Æ.

Kunsthändler Lüdger in Düsseldorf (100 mrk) 1250/1904

362. Diedrichs. Limburg. turnosgr. — A.

Ball in Berlin (40 mrk) 1300/1904.

363. Niederlande. Marianne. Silberberg. Med. v. Simon. — A.

Herr Goering in Ruhla. (200 mrk) 1295/1904.

364. Karl Wilhelm Friedrich von Brandenburg Ansbach. Goldmed. auf die Erbsch. d. Lays. 1740. — Æ.

Herr Bildhauer Geyger in Florenz (170 mrk) 1297/1904.

365. Med. mit dem Stier im Humboldthain. — Æ.
366. Plakette auf Schicksal Dohme, die Begeisterung versinnbildlichend. — Æ.
367. Plakette mit weiblichem Kopf. — Æ.

Herr Huldschiner in Berlin (240 mrk) 1302/1904.

368/9. Ferdinand III. 10 ducaten o. J. 1648. — 2Æ.

Thieme Buchh. in Dresden. (11,50 mrk) 1293/1904.

370. Wilhelm II u. Auguste Victoria. Med. auf die Kaisertage in Posen im Sept. 1902. — Æ.
371. S. Annaberg. Kirchpf. 1674. — Æ.
372. Kirchenpf. 1534. (manus sedulorum opes pariunt) — Æ.

Frau R. Serrure in Paris. (224,50 frcs.) 1291/1904.

373/4. Robert I v. Frankreich. Denar u. Obol. — 2A.

Herr Geh. Reg. Rat Friedensburg in Steglitz (5,40 mrk) 1249/1904

375. Anhalt. 15 bracteaten — 15A.
376. Magdeburg (?) bischöfl. bracteat — A.
377. Brena. bracteat — A.
378. niederlausitzer bracteaten. 10 st. — 10A.

Littauer in München. (20,70 mrk) 1279/1904.

379. F. v. Lenbach. Plakette von Kautsch. — A.

Böhlau in München (770 mrk) 1298/1904.

380. Franz v. Lothringen, Herzog v. Guise. vergoldete Medaille ausgeschnitten u. gerahmt. 1557. (450 m.) — Æ.
381. Federigo Pico da Mirandola. einseitige Bronzemedaille v. Primavera (200 m.) — Æ.
382. Franciscus Sinualus Apd Tappa. Bronzemedaille 1566. (120 m.) — Æ

383. 384. 385. 386. 387. 388. 389. 390. 391. 392. 393. 394. 395. 396. 397. 398. 399. 400. 401. 402/3. 404. 405. 406. 407. 408. 409. 410. 401. 402. 413. 414.

## Rollin u. Feuardent in Paris 1243/1904 (1997 mrk)

| | | | | |
|---|---|---|---|---|
| 383. | Pipin. St. Petrus. Trier | 430 fr. | no. 65 | AR. |
| 384. | Karl d. Gr.^k Tournay | 255 fr. | 312 | AR. |
| 385. | Karl d. Gr.^k Verdun | 155 fr. | 317 | AR. |
| 386. | Karl d. Gr.^k Gent | | 258 | AR. |
| 387. | Karl d. Gr. u. Odalricus | | 91 | AR. |
| 388. | Ludwig d. Fr. Chur | | 143 | AR. |
| 389. | Lothar I. Huy | | 463 | AR. |
| 390. | Ludwig d. D. Marsal | | 473 | AR. |

Karolingische Denare aus der Sammlung Ch. Meyer in Paris.

## Fröschl in Berlin. (414 mrk) 1294/1904. Petschafte:

| | | |
|---|---|---|
| 391. | S. conventus in Sarne | Æ. |
| 392. | Sigillum civitatis Fredenberg 1615 | AR. |
| 393. | sigillum ecclesiae Pruvincensis. 1631. | AR. |
| 394. | Insigel des Staedtl Zornstaedt. sigillum oppidi Marfelensis. zweiseitiger Stein | |
| 395. | S. p(ri)oris fr(atrn)m ordi(ni)s predi(cat)or(um) i(n) Wartbergh | Æ. |
| 396. | Franciscus II D. G. electus Rom. Imperat. Semp. Aug. German. Hieros. rex Lothar. Barr. et Magnus Hetr(uriae) Dux. Schwarzdruckstempel | Æ. |
| 397. | Hausmarke. Petschaft in Holzgriff | Æ. |
| 398. | sigillum civitatis de Betovia. Pettau! | Æ. |

## A. Hess Nachfolger in Frankfurt. (63,60 mrk) 4640/1903.

| | | |
|---|---|---|
| 399. | Boleslaus III v. Böhmen. Prag. DEVS. (12 mrk) | AR. |
| 400. | Jaromir v. Böhmen. ausgebr. Denar (3,60 mrk) | AR. |
| 401. | Ludwig d. Fromme. Toulouse. (48 mrk) | AV. |

## Fürstl. Waldeck'sche Verwaltung. 2691/1903.

| | | |
|---|---|---|
| 402/3. | Friedrich Fürst zu Waldeck. 1903. 20 mrk, 5 mrk | AV. AR. |

## Seligmann in Frankfurt a/M. (109 mrk) 1277/1904.

| | | |
|---|---|---|
| 404. | Unna. Engelbert v. d. Mark. Denar | AR. |
| 405. | Tecklenburg. Kreuzgr. | AR. |
| 406. | Goslar. Kreuzgr. | AR. |
| 407. | Ravensberg. sechser | AR. |
| 408. | Ostfriesland. 1/12 th. 1738 | AR. |
| 409. | Johann Friedrich v. Braunschweig Lüneburg. 2/3 th. 1677. mit Strassburger Gegenstempel. | AR. |

## Magistrat der Stadt Schleusingen. (350 mrk) 183/1904.

| | | | |
|---|---|---|---|
| 410. | √ Schlotheim. Reiterbracteat. | | AR. |
| 411. | 13 thüringer Reiterbracteaten. | Auswahl | 13 AR. |
| 412. | √ 3 thüringer Reiterbracteaten königl. Schlages. | aus dem Funde | 3 AR. |
| 413. | √ 20 Bracteaten geistlichen Schlages (Fulda-Hersfeld) | von (Konrad v. Fulda) | 20 AR. |
| 414. | √ Nordhausen. Bracteat. | Schleusingen. | AR. |

| | | | |
|---|---|---|---|
| 415. | 5 Bracteaten hessischer Dynasten | | 5 AR. |
| 416. | hessischer Bracteat kaiserlichen Schlages. | | AR. |
| 417. | hessischer Löwenbracteat. | | AR. |
| 418. | thüringer Bracteat königlichen Schlages (mit sitzendem König) | Auswahl | AR. |
| 419. | lausitzer Bracteat. | aus | AR. |
| 420. | Heinrich d. R. von Hessen. Denar. | dem | AR. |
| 421. | hessischer Denar mit Zwillingsfadenkreuz auf der Kehrs. | funde | AR. |
| 422. | 3 fränkische Denare mit 2 voneinander abgewandten Löwen auf der Kehrs. | von | 3 AR. |
| 423. | fränkischer Denar mit geistlichem Herrn u. Vogt nebeneinander | Schleusingen | AR. |
| 424. | fränkischer Denar mit fürst u. fürstin nebeneinander | | AR. |
| 425. | fränkischer Denar mit Rad auf der Kehrs. | | AR. |
| 426. | 6 würzburger Denare. | | 6 AR. |
| 427. | Heinrich III v. England. 2 Sterlinge. | | 2 AR. |
| 428. | Trier. Denar. | | AR. |

? Jakob v. Metz denar
Bernhard v. Sachsen denar
Salzburg denar

428a. Lippe, beischlag zu Paderb. d. Adolf v. Köln.
428b. Franken. äbtissin ?

582/1904.

429. die erste Auswahl aus der Sammlung des verstorbenen Professors Ulrich Köhler, von seinen Erben durch Herrn Justizrat Lisco hier, Mohrenstr. 13/4, dem Kgl. Münzkabinett für 2400 Mark überlassen. Unter jedem der 340 Stück liegt eine Kartelle mit der Bezeichnung: „Ulrich Köhler, 429/1904." — Es sind folgende Münzen:

| | |
|---|---|
| 'Wappenmünzen': Drachme mit Rad, Obol mit Gorgoneion, Stater mit Eule, Obol mit Scarabaeus, 2 kleine Teilstücke mit Stierkopf, Teilstücke mit Apfel, mit Blatt | 8 AR |
| athen: AV: Stater Kl. II, Hekte mit zwei Eulen Kl. I, Dreiachtel der Hekte (?) mit Gorgoneion Kl. II | 3 AV |
| Tetradrachmen: vier ohne Ölblätter, fünf mit Ölblättern | 9 AR |
| Didrachmon vorgerückten Stiles, zweifelhafter Echtheit | 1 AR |
| Drachmen: zwei ältere, eine späte | 3 AR |
| Drachmen mit Beizeichen ⅄, Prora, Füllhorn, Gorgoneion, Tropaion, Steuer | 6 AR |
| Tetrobol mit Schwert im Abschnitt | 1 AR |
| Triobol mit weiblichem Kopf l., mit weibl. Kopf r., mit Eule v. v. im Kranze | 3 AR |
| Diobol mit Doppeleule | 1 AR |
| Dekachalkon ? (oder zu schwerer Obol ?) | 1 AR |
| Obolen: ohne Ölblätter fünf, mit Ölblättern einer, sowie ein später | 7 AR |
| Tritartemorion mit drei Halbmonden, mit Eule von vorn | 2 AR |
| Halbobolen: ohne Ölblätter fünf, mit Ölblättern zwei | 7 AR |
| Trihemitartemorion mit Kalathos | 1 AR |
| Tartemorion mit Halbmond | 1 AR |
| Hemitartemorion ? mit Ölzweig | 1 AR |
| Münzen neuen Stiles: Drachme mit Bz. Ähre, Tetradrachmon mit Bz. Cicade, aplustre | 3 AR |
| Tetradrachmon ohne Bz. | 1 AR |
| Tetradrachmen mit ΑΜΜΛ, ΔΙΟ, Füllhorn; desgl. mit ΕΥ; ΚΤΗΣΙ, ΕΥΜΑ, Nike | 3 AR |
| Drachme mit ΜΙΚΙ, ΕΥΦΡΑ, Biga; Tetr. mit ΑΜΜΛΝΙΟΣ, ΚΑΛΙΑΣ, ΒΥΤΤΑΚΟΣ, Fackeln | 2 AR |
| " " ΑΝΤΙΟΧ, ΚΑΡ, ΑΒΡ Elefantenkopf; Tetr. mit ΑΧΑΙΟΣ, ΠΥΘΟΚΛΗΣ, Füllhorn | 2 AR |
| Tetr. " ΔΑΜΛΝ, ΣΛΣΙΚΡΑΠΗΣ, ΚΛΕΙΔΑΜΟ Köcher, Halbdr. mit ΔΙΟΓ, ΠΟ, ΚΛ | 2 AR |
| " " ΔΙΟΝΥΣΙ, ΔΙΟΝΥΣΙ, ΑΡΙΣΤΑΙ Heliosquadriga; ΜΟΣΧΙ, ΕΠΙΓΕΝΗ, ΣΛΣΑΝΔΡΟΣ Adler | 2 AR |

| | | |
|---|---|---|
| Tetr. mit ΛΕΟΝΤΟΜΕ, ΕΠΙΓΕΝΗ, ΣΠΣΑΝΔΡΟΣ Adler; mit ΕΥΜΗΛΟΣ, ΚΑΛΛΙΦΩΝ, ΗΡΑ Concordia | | 2 AR |
| " " ΕΥΡΥΚΛΕΙ, ΑΡΙΑΔΝΑ, ΙΠΠΟ drei Grazien; mit ΖΩΙΛΟΣ, ΕΥΑΝΔΡΟΣ, ΑΣΚΛΗΠΙ Biene | | 2 AR |
| " " ΘΕΟΦΡΑ, ΣΛΤΑΣ, ΛΑΙΝ Blitz; mit ΚΑΡΑΙΧ, ΕΡΓΟΚΛΕΙ, ΧΑΙ Prora | | 2 AR |
| " " ΚΑΡΑΙΧ, ΕΡΓΟΚΛΕ, ΤΙΜΟ Prora; mit ΜΕΝΕΔ, ΕΠΙΓΕ, ΘΕΟΦ Asklepios | | 2 AR |
| Drachme " ΜΕΝΕΔ, ΕΠΙ, ΕΥΡΥ Schlangenstab; Tetr. mit ΠΟΛΥΧΑΡΜ, ΝΙΚΟΓ, ΘΕΜΙΣΤΟΚΛΗΣ Kerykeion | | 2 AR |
| Tetradr. " ΜΙΚΙΩΝ ΕΥΡΥΚΛΕ und ΑΣΚΛΗ bez. ΓΟΡΓΙΠ bez. ΣΛΚΡΑΤΗΣ bez. ΑΝ | | 4 AR |
| " " ΤΙΜΑΡΧΟ, ΝΙΚΑΓ, ΑΡΧΕΣ Anker; dergl. ΑΝΤΙΟΧΟΣ an 3. Stelle | | 2 AR |
| " " ΑΝΔΡΕΑΣ, ΧΑΡΙΝΑΥΤΗΣ, ΔΗΜ (Demeter); mit ΑΡΙΩΝ, ΦΙΛΩΝ, ΗΓΕΑΣ Pegasus | | 2 AR |
| " " ΑΡΟΠΟΣ, ΜΝΑΣΑΓΟ, ΑΠΟΛ Eros; desgl. ΔΗΜΕ an 3. Stelle | | 2 AR |
| " " ΔΗΜΕΑΣ, ΕΡΜΟΚΛΗΣ, ΧΑΡΙΑΣ Dreischmuck; ΔΗΜΗΤΡΙΟΣ, ΑΓΑΘΙΠΠΟΣ pileus (in 2 var.) | | 3 AR |
| " " ΗΡΑΚΛΕΙΔΗΣ, ΕΥΚΛΗΣ, ΧΑΡΜΙΔ geflügelte Tyche; Drachme mit ΗΡΑΚ, ΕΥ, Π ebenso | | 2 AR |
| " " ΘΕΟΔΟΤΟΣ, ΚΛΕΟΦΑΝΗΣ, ΣΩΤΑΣ und entspr. Drachme mit ΕΠΙΜ an 3. Stelle | | 2 AR |
| " " ΚΟΙΝΤΟΣ, ΚΛΕΑΣ und ΔΙΟΝΥΣ bez. ΦΙΛΤΑΔ Roma u. Nike | | 2 AR |
| " " ΚΟΙΝΤΟΣ, ΧΑΡΜΟ, ΣΤ zwei Ähren; mit ΝΙΚΗΤΗΣ, ΔΙΟΝΥΣΙΟΣ, ΞΕΝΟ Aigis | | 2 AR |
| Drachme " ΤΙΜΟΣΤΡΑΤΟΣ, ΠΟΣΗΣ, ··· Dionysos; Tetradr. mit ΦΑΝΟΚΛΗΣ, ΑΠΟΛΛΩΝΙΟΣ, ΤΙΜΟΚΡΑΤΗΣ Artemis | | 2 AR |
| Tetradr. " ΧΑΡΙΝΑΥΤΗΣ, ΑΡΙΣΤΕΑΣ, ·ΡΑΣΩΝ·ο Artemis mit 2 Fackeln; mit ΑΜΦΙΑΣ, ΟΙΝΟΦΙΛΟΣ Demeter? | | 2 AR |
| Drachme " ΔΙΟΚΛΗ ΤΟ ·· ΜΗΔΕΙΟΣ Hygieia; Tetradr. mit ΔΙΟΝΥΣΙΟΣ, ΜΝΑΣΑΓΟΡΑΣ, Dionysos | | 2 AR |
| Tetradr. " ΛΥΣΑΝΔΡΟΣ, ΟΙΝΟΦΙΛΟΣ, Mohn; " " ΞΕΝΟΚΛΗΣ, ΑΡΜΟΞΕΝΟΣ, Schlange | | 2 AR |
| " " ~~ΗΓΗ~~ΙΚΕΣΙΟΣ, ΑΣΚΛΗΠΙΑΔΗΣ, ΚΟ; Drachme ohne Helmverzierung, ohne Beamtennamen | | 2 AR |

Kupfer:

| | | |
|---|---|---|
| gemischte Nominale | Athenakopf alten Stiles Rs. Eule mit ausgebr. Flügeln, anscheinend alle überprägt | 8 Æ |
| | " neuen " " " auf Amphora, 2 ohne Bz., je eine mit Dreifuss, Palmzweig, Mohn, Schlange | 6 Æ |
| | " " " " " " Prora | 1 Æ |
| kleines Nom. | " alten " " " l. ΑΘΕ | 2 Æ |
| | " " " " " r. ΑΘΗ | 2 Æ |
| | " mit Flügel am Helm " " l. | 1 Æ |
| | " mit korinthischem Helm Rs. Eule im Kranze | 1 Æ |
| | " " " " " r., i. F. Ähre, Füllhorn bez. ohne Bz. | 3 Æ |
| | " " " " " teils r. teils l. (2), ΑΘΗ | 3 Æ |
| | " " " " " l. ΑΘΗΝΑΙΩΝ | 1 Æ |
| | " Rs. Zwei Eulen, 2 ohne Bz., 2 mit Kranz, 1 mit Kalathos | 5 Æ |
| | " Rs. Doppeleule, 2 ohne Bz, 1 mit Kalathos | 3 Æ |
| | Artemiskopf, unten ΤΡΙΑ Rs. Eule auf Amphora | 3 Æ |
| | Apollonkopf Rs. Eule auf Amphora | 1 Æ |
| | Zeuskopf Rs. Athena Promachos | 1 Æ |
| | Artemiskopf Rs. Athena mit Schale und Eule | 2 Æ |
| | Dionysoskopf Rs. rechtshin stürmende Athena | 2 Æ |
| späte Athenatypen: | Athenabüste Rs. Athena r. steh. mit Eule und Speer, mit Schild und Schale (½), mit Eule, Schild und Speer; r. stürmend mit rückblickend, l. sitzend vor Baum; | 5 Æ |
| | Athenabüste Rs. Athena und Marsyas | 1 Æ |
| | " Rs. Athena und Poseidon | 2 Æ |
| | " Rs. Zeus r. schreitend, 1 mit attischem, 9 mit korinth. Helm, davon eine mit Zepter | 10 Æ |
| | " Rs. Apollon Delios, zweiverschiedene Darstell. des Apollon mit Bogen u. Zweig | 3 Æ |

noch 429 (Köhler)

| | |
|---|---|
| Athenakopf Rs. Artemis mit Fackel, zwei verschiedene Darst. der Artemis mit zwei Fackeln | 3 Æ |
| " " sitz. Demeter, zwei mit Demeter im Schlangenwagen | 3 Æ |
| Zeuskopf Rs. Dionysoskopf (2), Athenakopf Rs. Dionysoskopf (2) | 4 Æ |
| Athenabüste Rs. sitzender Dionysos (2) | 2 Æ |
| " Rs. Nike (2), Rs. Asklepios (2), | 4 Æ |
| " Rs. kämpfender Theseus, Theseus am Felsblock, Theseus u. Minotauros (2), steh. Theseus | 5 Æ |
| " Rs. Hermes, Herakles, Miltiades auf Schiff (2) | 4 Æ |
| Theseuskopf Rs. Stierkopf, Hermeskopf Rs. Schwein (2), Athenabüste Rs. Sphinx | 4 Æ |
| Zeuskopf Rs. Adler, Apollonkopf Rs. Cicade | 2 Æ |
| Athenabüste Rs. Eule auf Baum (4) / Baum zw. Eule u. Vase (2) | 6 Æ |
| Kopf Rs. Ähren, Demeter in Schlangenbiga Rs. Bakchos etc., Athenakopf Rs. drei Halbmond (3) | 5 Æ |
| Theseuskopf Rs. Keule, Nikekopf Rs. Köcher, (2) Apollonkopf Rs. Köcher, Athenakopf Rs. Köcher | 5 Æ |
| Athenakopf bez. Zeuskopf (3) bez. Apollonkopf (3) Rs. Hemichoe | 7 Æ |
| Cicade Rs. Amphora (2), Theseuskopf - Korb, Dionysoskopf - Kantharos | 4 Æ |
| Hemichoe - Kalathos, Athenakopf - cista, Hermeskopf - Kerykeion, Theseuskopf Rs. Kerykeion | 4 Æ |
| Dionysoskopf bez. Athenakopf - Fackel, Athenakopf - Dreifuss (2) | 4 Æ |
| Athenabüste - Spieltisch (2) bez. Prora bez. sitz. Zeus bez. Kore u. Demeter (2) | 6 Æ |
| attische Marke mit H | 1 Æ |
| Eleusis Rs. Schwein. | 2 Æ |
| Aegina Didr. der älteren Art | 1 R |
| Salamis weibl. Kopf mit Stephane Rs. Schild | 2 Æ |
| Imbros Athenakopf - Eule, weibl. Kopf - schreit. Figur | 2 Æ |
| " Athenakopf Rs. Apollon, Rs. verschleierte Frau, Hephaistoskopf Rs. Athena | 3 Æ |
| Lysimachos Tetr. mit ♆ M. 320, doch war unten wohl noch eine Ähre | R |
| Rhoimetalkes, Vs. Augustuskopf Rs. Br. des Königs u. der Königin | Æ |
| Cassander Rs. Reiter A u. K | Æ |
| unbest. mak. König Rs. Reiter unten Panskopf; vorläufig zu Cassander gelegt. | Æ |
| Aenianen Rs. Kämpfer | R |
| Oetaei Rs. Bogen u. Köcher | R |
| Peumata Thess. Rs. X | 3 Æ |
| Pharsalus Rs. Reiter r. sprng. | Æ |
| Epirus Molossiskopf Æ u. A Rs. Lanzenspitze | Æ |
| Corcyra Rs. Stern, | Æ |
| Aetolia Rs. Eber, | R |
| Phocis Rs. weibl. Kopf mit langem Knoten | R |
| Delphi Rs. Bockskopf zwischen zwei Delphinen | R |
| Boeotia Drachme mit steh. Nike und AE, Bronze mit ze mit Dreizack, Tropaion, steh. Nike, | 1 R 6 Æ |
| desgl. mit sitzendem Apollon (2) und Stern (Orchomenos) | |
| Plataeae Rs. Stier l. bez. r. | 2 Æ |
| Thebae Stater mit Amphora u. 2 Epheublättern, mit Dionysoskopf r., Teilstücke mit Kantharos | 3 R |
| Thebae Tychekopf Rs. Dionysos, Gegenstempel ΔHMO | Æ |
| Thespiae Demeterkopf - Leier | Æ |
| Eretria kleines Teilstück mit Stierkopf - Polyp | R |

noch 429 (Köhler)

430.
431.
432.
433.
434.
435.
436.
437.
438.
439.
440.
441.
442.
443.

| | | |
|---|---|---|
| noch 429 (Köhler) | Histiaea AR mit linkshin flieg. Vogel am Schiff, Æ mit Stierkopf r. | 1AR 1Æ |
| | Achaeischer Bund, Heraea | Æ |
| | Corinthus. Didrachmen: archaisch mit langem Zopf, mit kurzem Haar, spätere mit Beizeichen Herme, Helm, Frucht | 5AR |
| | " Drachme mit archaischem Kopf r., Diobolen mit Pegasus beiderseits (4), desgl. mit Gorgoneion (2) | 7AR |
| | " mit Λ (Leucas), altes Didrachmon | AR |
| | Sicyon zwei älteste Drachmen, Halbdrachme mit Taube r., Teilstück mit Chimaira-Taube r. | AR |
| | " Æ mit Σ im Kranze, Gusszapfen! | Æ |
| | Elis Teilstück mit wechl. Kopf l. – Adler r. | AR |
| | Arcadia Triobol mit niedlichem Kopf r. im 3/4 Profil, spätes Teilstück mit Pankopf l. – AR | 2AR |
| | " Æ mit Pankopf l. Rs. ΘΑ von schönster Erhaltung | Æ |
| | Stymphalos mit Vogelkopf r. | AR |
| | Paros Drachme mit quadr. incusum, Æ mit Bock r. bez. ΠΑΡ im Kranze | 1AR, 2Æ |
| | Syros Pankopf r. – Bock r. mit besonders schöner Vs. | Æ |
| | Amisus Drachme mit Α/ΙΛ barb. Stiles, Æ mit Dioskurenmützen u. Füllhorn | 1AR, 1Æ |
| | " Domitianus mit ΕΤΟΥΣ ΕΠ | Æ |
| | Cromna Zeuskopf l. – Tychekopf l. davor ⊙ | AR |
| | Philetaerus Rs. Bogen, Bz. Epheublatt | Æ |
| | Cyme Apollonkopf Rs. Pferdevorderteil r. ΕΠΙΓΟΝ.. | Æ |
| | Antiochus II von Syrien Rs. Dreifuss zwischen Ψ und ⊕ | Æ |
| | unbest. Elektronstücke mit Eule l., Stierkopf v. v., unsicherer Darstellung | 3 El. |
| | Eisenstücke von Tegea (2) und Argos (1) | 3 ferr. |
| | unbest. thessalische Stadt ΑΕΡΔΑΙΩΝ? | 2Æ |
| | sonstige unbest. griechische Münzen (Rs. Δ im Kranze, Rs. Cicade?, imp. Rs. Athena) | 3Æ |
| | zwei falsa von Oetaei und Mantinea (Güsse) | (2AR) |

Herr Beyer in Königsberg (4 mrk) 563/1904.

| | | |
|---|---|---|
| 430. | Steyermark. Denar d. 14 Jhdt. | AR |
| 431. | Callaro. Kupferm. | Æ |

Gebr. Egger in Wien. (293,80 kr.) 528/1904.

| | | |
|---|---|---|
| 432. | Stefan Urosch I. 1 groschen | AR. |
| 433. | Stefan Dragutin 2 groschen | 2AR. |
| 434. | Stefan Urosch II. 2 groschen | 2AR. |
| 435. | Stefan Urosch III 12 groschen. | 12AR. |
| 436. | Stefan Lazarewitsch. 1 groschen | AR. |
| 437. | Georg Brankowitsch. 5 groschen | 5AR. |
| 438. | Georg Balsa III. 1 groschen | AR. |
| 439. | Johann Stracimir 1 groschen | AR. |
| 440. | Stefan d. Grosse. 5 denare | 5AR. |
| 441. | Mircea d. Grosse. 2 denare | 2AR. |
| 442. | Wladislaus II Dracul. 1 denar | AR |
| 443. | Jägerndorf. Keilpfennig. | Æ. |

H. Grimm. (Ball)

444. Luise Königin v. Preussen. einseitige eiserne Medaille. Eis.
445. Wilhelm I König v. Preussen. Med. auf die Jahrhundertfeier in Marienburg 1872. AR.
446. Wilhelm I König v. Preussen. Denkmünze auf das Regimentsjubiläum 1897. A.
447. Helmholtz. Med. a Tautenhayn. M.
448. Plakette von Kowalzky. Mommsen Æ.
449. Plakette von Kowalzky. Hauptmann Æ.

Von Herrn Professor Dr. Naue in München. 2500 M. 1280/1904
dazu 195.55 M aus der Extrakasse

450 Didrachmon der delphischen Amphiktionen, wahrscheinlich aus dem Funde von Amphissa 2250 M AR.
451 Athenae Athenabüste – Spieltisch mit OAVMΠIA 175 fr. Æ
452 " " – Apollon Lykeios 40 fr. Æ
453 " " – Athena mit Eule und Lanze r. stehend 40 fr. Æ
454 " " – " " – Lanze und Schild l. eilend 25 fr. Æ
455 " " – Spieltisch, oben Kranz, Athenabüste, Eule 40 fr. Æ
456 " " – Athena vor dem Ölbaum 20 fr. Æ
457 " " – " die Schlange fütternd 20 fr. Æ
458 " " – " mit Lanze und Schild r. stehend 15 fr. Æ
459 " " – " mit flach ausgestr. Hand und Schild r. eilend 20 fr. Æ
460 " " – " mit vorgestr. K., Lanze und Schild r. eilend 25 fr. Æ
461 " " – " mit Helm auf der K., Lanze und Schild r. stehend 15 fr. Æ
462 " " – Athena und Marsyas 50 fr. Æ
463 " " – Zeus r. stehend 15 fr. Æ
464 Elis Herakopf r. – Adler r. stehend i. F. Æ
465 " " " " Æ
466 " " " " Æ
467 " " " " Æ
468 " " " " Æ
50 fr.
550 fr. = 445,55 M

L. u. L. Hamburger in Frankfurt 1458/1904. (6281,15 mrk.)

469. Rottweil. Taler 1623. (1535,50 mrk) AR.
470. Rottweil. 6 kr. 1622 (39,85 mrk) AR.
471. Münster. Konrad v. Rietberg. Goldgulden N.
472. Kasimir u. Georg v. Brandenburg. Schwabacher Goldgulden. 1520. N.
473. Würzburg. Friedrich v. Wirsberg. goldgulden 1572. N.
474. Verdun. Karl u. Lothringen. 4 f. AR.
475. Breisach. Guldenthaler. 1587. AR.
476. Passau. Ernst v. Bayern. Stehner 1534 AR.
477. Ludwig III Kaiser. Mailand. 4o. F.R. AR.
478. Salzburg. Ernst v. Bayern. Goldgulden 1547. N.
479. Chur. goldgulden 1622. N.
480. Luise Ulrike u. Gustav v. Schweden. Med. AR.
481. Charlotte Königin v. England. Med. auf die Krönung. AR.

| | | |
|---|---|---|
| 482. | Wilhelm Friedrich Karl u. Luise Aug. Wilhelm. Prinz. d. Niederl. Med. 1850 | AR. |
| 483. | Johann Herz. v. Flandern u. Guido v. Luxemburg Ligny u. St. Pol. mouton d'or (505,30) | AV. |
| 484. | Friedrich v. Schleswig Holstein. Husumer Taler. 1522 | AR. |
| 485. | Ladislaus Graf in Hag. Taler 1549. | AR. |
| 486. | Augsburg. Ludwig v. Stolberg (Königstein. 20kr. 1554. | AR. |
| 487. | Uri u. Unterwalden. (S. Martin) | AR. |
| 488/9. | Jever. Edo Wimken. 1486. 1485. | 2 AR. |
| 490. | Jever. Edo Wimken 1486 | AR. |
| 491. | Essen. Sophie v. Gleichen. Löwengr. | AR. |
| 492. | Constanz. Kreuzer. | AR. |
| 493. | Rottweil. 3 Kreuzer 1622. | AR. |
| 494. | Toul. Bischof Peter. Denar | AR. |
| 495. | Floren HVPNE -R- ARSI | AV. |
| 496. | Osnabrück. Erich v. Braunschweig. Goldg. 1515. | AV. |
| 497. | Udenheim. Adolf Erzb. v. Mainz. Goldg. | AV. |
| 498. | Oberwesel. Cuno Erzb. v. Trier. Goldg. | AV. |
| 499. | Waldeck. Goldgulden 1616. | AV. |
| 500/1. | Verdun. Erich v. Lothringen. 1608 | 2 AR. |
| 502. | Georg Friedrich v. Brandenburg Ansb. dreieckige Klippe. Schwabacher Halbbatzen 1566. | AR. |
| 503. | Würzburg. Gerhard v. Schwarzburg. Schilling. | AR. |
| 504. | Trier. Erzb. Cuno. Schilling | AR. |
| 505. | Beischlag zu brandenb. Dln. (4 Wappen: Seeblätter, Schach, ) | AR. |
| 506. | 5 alte chinesische Pu-Münzen | 5 Æ |

A. E. Cahn in Frankfurt. 1456/1904. 1457/1904. 1455/1904.

| | | | |
|---|---|---|---|
| 507. | Roland. Denar | No. 94. 335 fr | AR. |
| 508. | Karl d. Gr. Köln. Denar | 114. 280 fr. | AR. |
| 509. | Karl d. Gr. Speier. Denar | 97. 400 fr. | AR. |
| 510. | Ludwig d. fr. Köln. Denar | 144 und 145 115 fr 100 fr | AR. |
| 511. | Lothar I Köln Denar | 460. 175 fr | AR. |
| 512/514. | Berg (Mühlheim) Ludwig IV d. Bayer. 3 Turnosgr. | | 3 AR. |
| 515. | Heinsberg. Turnosgr. mit Namen Philipps v. Frkr. | Auswahl | AR. |
| 516. | Neufchateau. Johann v. Lothringen. Pfake. | aus | AR. |
| 517/518. | Gerhard Bischof v. Metz. Dlnare v. Metz u. Conflans | der | 2 AR. |
| 519. | " 3 Dlnare von Epinal | Sammlung | 3 AR. |
| 520/521. | Reinhard Bischof v. Metz. Denar von Epinal (spadin u. cavalier) | Henry Meyer | 2 AR. |
| 522. | Toul. Peter Brixei. 5 Dlnare | in | 5 AR. |
| 523. | Toul. Matthias v. Bitsch. 3 Denare | Paris | 3 AR. |
| 524. | Toul. Johann. 2 Groschen. | (19/23 Mai 1902) | 2 AR. |
| 525. | Liverdun. Johann. denar | 2905,50 mrk. | AR. |
| 526/527. | Liverdun. Amadeus. halbgroschen u. Doppelturn. | (vgl. nr. 182–214/1905.) | 2 AR. |
| 528. | Toul. Thomas. Doppeldenar. | | AR. |
| 529. | Toul. Peter v. Bayern. Groschen. | | AR. |

| | | |
|---|---|---|
| 530. | Verdun. Richer Denar. | AR. |
| 531. | Hatton Chatel. Richer v. Verdun. 2 Denare | 2 AR. |
| 532. | Champigny. Richer v. Verdun. Denar. | AR. |
| 533. | Verdun. Richard II. 6 Denare | 6 AR. |
| 534. | Verdun. Albero. Denar | AR. |
| 535. | Verdun. Heinrich IV. 2 Denare | 2 AR. |
| 536/537. | Verdun. Hugo. turnosgr. u. den. blaue. | 2 AR. |
| 538. | Varennes. Ludwig v. Baar. Gr. | AR. |
| 539. | Verdun. Ludwig v. Bar. gr. | AR. |
| 540. | Bamberg. Georg. Goldg. mit Heinrich d. H. 1513. | AV. |
| 541. | Chur. batzen 1510. | AR. |
| 542. | Neufchateau. denar. | AR. |
| 543. | Molsheim. 2 Denare | 2 AR. |
| 544. | unbest. elsasser denare mit Mauerthurm. 5 exempl. | 5 AR. |
| 545. | unbest. elsasser denar mit Kopf. | AR. |
| 546. | bischöfl. denar lothr. fabrik | AR. |
| 547. | Zürich. denar | AR. |
| 548. | unbestimmte schweizer denar mit Kugelkreuz 19 exempl. | 19 AR. |
| 549. | unbestimmte schweizer denare mit Kreuz mit Kugel in den Winkeln 13 exempl. | 13 AR. |
| 550. | unbestimmte schweizer denare mit Kopf. 4 exempl. | 4 AR. |
| 551. | Bela III v. Ungarn | AR. |
| 552. | unbestimmter elsasser Denar mit Bischof u. Kaiser | AR. |
| 553. | Münster. Eberhard v. Diest. verprägter Denar | AR. |
| 554. | unbest. westfälischer Denar. ... BARG C(iv) (mit 6 zu den Doubletten gelegten Den.) | AR. |
| 555. | Würzburg. Hermann. Denar | AR. |
| 556. | unbest. kaiserl. Denar: kaiserl. Brustb. mit schwert u. Scepter; kopf unter türmen: LO ... } (37 mrk) | AR. |
| 557. | Karl Wilhelm v. Anhalt. 2/3 taler 1677 mit fränkischer Kreismarke. (10,50 mrk) | AR. |
| 558. | Marsberg. groschen 1606. 1609. 1611. | 3 AR. |
| 559. | Marsberg. dreier 1606. | AR. |
| 560. | Wilhelm v. Jülich. Rechenpfennig der Kanzlei in Cleve. | Æ. |
| 561. | Johann v. Schwarzenberg. 20 kr. 1783. | AR. |
| 562. | Thomas v. Ehrenfels zu Haldenstein. 12 kr. | AR. |
| 563. | schwäbischer Heller mit L in der Hand. (mit 2 zu den Doubletten gelegten Hellern) | AR. |
| 564. | unbest. schweizer Denar: Königskopf über dem Agnus dei (mit 2 zu den Doubletten gelegten St.) | AR. |
| 565. | unbest. Denar des Steckborner fundes. | AR. |
| 566. | (Nürnberg) Kreuzer s NR | AR. |
| 567. | | AR. |
| 568. | | AR. |
| 569. | Carl Ludwig v. Sulz. 4 pf. | Æ. |
| 570. | Johannes Steudel. Medaillenmodell in Holz | Holz |
| 571. | Johann Seuder. Bleimedaille 1526 | Blei |
| 572. | E. Zola. Medaille v. Charpentier | Æ. |
| 573. | J. Gutenberg. Medaille v. Bosselt. | Æ. |

Sammlung Henri Meyer.

| | | | |
|---|---|---|---|
| 574. | W. Goethe Medaille von Kaufmann. | | Æ. |
| 575. | Ernst Ludwig Grossherzog v. Hessen Medaille v. Bossell | | Æ. |
| 576. | Secretum opidi Nuebucow. | messingstempel | Æ. |
| 577. | Gerrit Heyn de Rikse Tighelman | silberstempel mit griff | Æ. |
| 578. | S. Albtonis Caseli doctoris legum. | messingstempel | Æ. |
| 579. | Seel Robert a Mailly | bronzestempel | Æ. |
| 580. | S. custodis custod. minorum Bituricēsis | messingstempel | Æ. |
| 581. | S. Donhes van der helst | messingstempel | Æ. |
| 582. | S. Simonis Spildoren Ulm. | messingstempel mit Griff. | Æ. |
| 583. | S. Johannis Wachtel. | bronzestempel. | Æ. |
| 584. | S. Hans . . . . | bronzestempel. | Æ. |
| 585. | S. J. de Edva Prioris sci. Leodegarii | bronzestempel. | Æ. |
| 586. | S. Gavaert van der Aa. | bronzestempel | Æ. |

Petersen

A Hess Nachfolger in Frankfurt. 1458/1904. (1031 mrk)
119 medaillen u. plaketten.

| | | | |
|---|---|---|---|
| 587. | J. P. Aubé | | Æ. |
| 588. | A. E. Carrier Belleuse. | | Æ. |
| 589. | Laure Martin Coutan. | | Æ. |
| 590. | G. Gottereau. | | Æ. |
| 591. | A. Lemoyne | Medaillen von Deloye | Æ. |
| 592. | F. Merigot | | Æ. |
| 593. | H. Penon | | Æ. |
| 594. | Charlotte v. d. Mark | | Æ. |
| 595. | ungenannte frau | | Æ. |
| 596. | Diana | | Æ. |
| 597. | Gibert | Medaillen von Chapu | Æ. |
| 598. | Trelat | | Æ. |
| 599. | A. Lichtwark | | |
| 600 | A. Morrison | | |
| 601. | R. Marx | | |
| 602. | J. E. Carlier | (32 mrk) Medaillen u. Plaketten von Lechevrel | |
| 603. | Bl. Suzanne | | |
| 604. | Ch. Otten | | |
| 605. | J. Otten | | |
| 606 | A. Otten | | |
| 607. | A. v. Dyck. | Medaille von Yencesse | Æ. |
| 608. | R. Wagner | Medaillen von Troianowski | Æ. |
| 609 | E. Chopin | | Æ. |
| 610. | J. Stuart Mill. | Medaille von Legros. | Æ. |
| 611. | Bretagnerin. | Medaille von Gilbault. | Æ. |
| 612. | Blanche | | |
| 613. | Coquelin cadet | Medaillen von Cazin. | |
| 614 | Orphelinat des arts | | |

| | | | | |
|---|---|---|---|---|
| 530. | 615. | Chaplains Kinder | | Æ. |
| 531. | 616. | Laetitia Raphael | | Æ. |
| 532. | 617. | A. Ricard | | Æ. |
| 533. | 618. | L. Gerome | | Æ. |
| 534. | 619. | J. Simon | | Æ. |
| 535. | 620. | J. E. Delaunay | | Æ. |
| 536/537. | 621. | O. Grégoire | | Æ. |
| 538. | 622. | J. P. Laurens | | Æ. |
| 539. | 623. | L. Heuzey | | Æ. |
| 540. | 624. | Z. Gramme | | Æ. |
| 541. | 625. | Ch. Gounod | | Æ. |
| 542. | 626. | A. u. G. See | | Æ. |
| 543. | 627. | de Laborde | | Æ. |
| 544. | 628. | H. u. A. de Brancavoni | | Æ. |
| 545. | 629. | G. Paris. | Medaillen und Plaketten von Chaplain. | Æ. |
| 546. | 630. | V. Hugo | | Æ. |
| 547. | 631. | Ch. Garnier | | Æ. |
| 548. | 632. | Sarah G. Simon | | Æ. |
| 549. | 633. | Simon, Kind | | Æ. |
| 550. | 634. | G. u. E. Wallon | | Æ. |
| 551. | 635. | Fürstin Sortschakoff | | Æ. |
| 552. | 636. | L. Gambetta | | Æ. |
| 553. | 637. | Liard | | Æ. |
| 554. | 638. | Edm. Got | | Æ. |
| 555. | 639. | L. Bonnat | | Æ. |
| 556. | 640. | Leuchtturm v. Eckmühl | | Æ. |
| 557. | 641. | Praemie der Zeichenschule | | R. |
| 558. | 642. | habitations à bon marché | | Æ |
| 559. | 643. | Sparkasse | | |
| 560. | 644. | Toulon | | Æ |
| 561. | 645. | Herbert. | Medaille von Jasset | Æ. |
| 562. | 644.a | Lisette | | |
| 563. | 645.a | Paul | Med. u. Plak. von Coudray | |
| 564. | 646. | Génie protegeant l'humanité | | |
| 565. | 647. | Leo XIII. | Med. von Lancelot Crore | |
| 566. | 648. | Dupont des Loges, Bischof v. Metz. | Rakette von E. Maunaux | R. |
| 567. | 649. | J. Janson. | Mak. v. Charpentier | |
| 568. | 650. | E. Barbier. | Rakette v. Jampolski | |
| 569. | 651. | Kirche mit Hühen | Medaille von Dropsy. | R. |
| 570. | 652. | vitis vinifera | | R. |
| 571. | 653. | Kronstadt-Toulon | Med. v. Botteé. | Æ. |
| 572. | 654. | Jubilaeum d. naturwissenschaftl. Museums | | |
| 573. | 655. | Med. auf die Luftschiffahrt v. Degeorge | | Æ |

| | | | |
|---|---|---|---|
| Æ. | 656. Marie. | Med. v. Lefibre. | Æ. |
| Æ. | 657. Mme. Danjard | | Æ. |
| Æ. | 658. Clem. de Vernon | | Æ. |
| Æ. | 659. Gesellschaft d. Liebhaber Photogr. | | |
| Æ. | 660. école municipale des arts du dessin | | |
| Æ. | 661. la science découvrant l'antiquité | Medaillen von J. Vernon | |
| Æ. | 662. la france chrétienne | | |
| Æ. | 663. Mülhausen. | | |
| Æ. | 664. Cherbourg | | Æ. |
| Æ. | 665. weibl. Porträt. | Rakette von J. E. Vernier | |
| Æ. | 666. Helene de la Cour. | | |
| Æ. | 667. Gartenbau | Medaillen von Delpech | |
| Æ. | 668. Gartenbau | | |
| Æ. | 669. Pasteur | | |
| Æ. | 670. M. Pila | Med. u. Plak. von A. Patey. | Æ. |
| Æ. | 671. Ellern Patey's | | Æ. |
| Æ. | 672. les moissonneurs. | Med. von A. E. Rivet. | |
| Æ. | 673. C. de Selves | | Æ. |
| Æ. | 674. Orpheus | Med. von Mouchon | |
| Æ. | 675. Schule St. Etienne in Paris | | |
| Æ. | 676. Oper in Paris. | Med. von Lagrange | Æ. |
| Æ. | 677. Peter u. Cat. Boulanger | | Æ. |
| Æ. | 678. Eudoxe Marcille | Med. u. Plak. von Roty | Æ. |
| Æ. | 679. Polizeipräfectur | | Æ. |
| Æ. | 680. Prämie für Zeichnen. | Med. v. Botté | |
| Æ. | 681. Chevalier Silberhochzeit | Med. v. A. Dubois | |
| R. | 682. Mission zum Cap Horn | | |
| Æ. | 683. Universität Montpellier | | |
| | 684. Ausstellung in Antwerpen | | |
| Æ. | 685. Gartenbauausstellung | Med. v. H. Dubois | |
| Æ. | 686. Sparkasse | | |
| | 687. Graf Nahuys. | Med. von F. Dubois | |
| | 688. B. E. Loviot | | |
| | 689. L. E. Barrias | Medaillen von L. Dupuis. | |
| | 690. Jahrhundertfeier d. Revolution | | |
| R. | 691. Stückelberg | | |
| | 692. Jakob Burckhardt | | |
| | 693. Selbstporträt | Med. u. Plak. von H. Frei. | |
| | 694. Hochzeitsmed. | | |
| R. | 695. Heldenkampf d. Nidwaldener | | |
| R. | 696. Graf Wolkenstein. | Rakette von Kautsch | Æ. |
| Æ. | 697. Obersalzbrunn. | Rakette von R. Mayer | Æ. R. |
| | 698. Mommsen. | Rakette von Kowarzik. | Æ. |
| Æ. | | | |

| | | |
|---|---|---|
| 699. | Goethe | Æ. |
| 700. | Kessler } Medaillen u. Plaketten von Kowarzik. | Æ. |
| 701. | Walküre | Æ. |
| 702. | Feuerwehr | Æ. |
| 703. | Karl V. Med. von L. Leoni | Æ. |
| 704. | Andreas Imhoff. silb. Med. | AR. |

Geschenk des Herrn Prof. Morgenroth in Frankfurt a/M.

| | | |
|---|---|---|
| 705. | Paul Ehrlich. Plakette zum 14/3. 1904 von J. Kowarzik. | Æ. |

Geschenk der Frau Dr. E. Lucius in Frankfurt a/M.

| | | |
|---|---|---|
| 706. | Dr. Eugen Lucius. Medaille von J. Kowarzik. | Æ. |

Geschenk des Herrn Rickmers in Bremen.

| | | |
|---|---|---|
| 707 | Türkischer Sultan Selîm III. Islâmbûl. 10. Jahr | Billon |
| 708 | " " Maḥmûd II. Konstantinopel | 3 AR |
| 709 | " " 'Abd-ul-Ḥamîd II. Konstantinopel | 6 AR |
| 710 | " " " " | Æ |
| 711 | " " " Miṣr | 6 Nickel |
| 712 | Persischer Schah Nâsir-eddîn | 4 AR |
| 713 | " " " | Æ |
| 714 | Selǧuke Kaikâûs II. Kaisarija | AR |
| 715 | Samanide Naṣr II. Buchârâ. 305 | Æ |
| 716 | Gaznawide Maḥmûd | AR |
| 717 | Afghane 'Abd-er-Raḥmân von Kâbul. 1308 | AR |
| 718 | Mangite Muzaffar-eddîn. Buchâra. 1278 | AR |
| 719 | Ǧagataiden: Buchârâ u. Otrâr | 2 AR |
| 720 | Chwarizmschâh 'Alâ-eddîn Muḥammad. Buchârâ | 2 Æ |
| 721 | Unbestimmte Dirhems Sikaibamille Dir Mühemmad. | 4 AR |
| 722 | Siena | Æ |

Geschenk der Peter-Wilhelm-Müller-Stiftung in Frankfurt a/M.

| | | |
|---|---|---|
| 723. | Medaille auf Dr. E. Lucius von R. Placht in Wien. | Æ. |

Geschenk d. Herrn W. R. Rickmers in Radolfzell.

| | | |
|---|---|---|
| 724. | 4 Stück russischer Banknoten zu 10. 10. 25. 50 Rubel. | 4 Pap. |

Von Herrn Oberbibliothekar Prof. Dr. Müller in Strassburg
mit Erlaubniss d. Kgl. Kultusministeriums im Austausch
gegen 10 griechische Münzen (9 Athen. 1 Caunus) unter Draufzahlung
von 85 mrk. erworben

| | | |
|---|---|---|
| 725. | Albrecht Achilles. Ansbacher Schilling. | AR. |

## Überwiesen (Gefunden in Domatia bei Priene).

726. Mamertini belorb. Kopf l. Rs. Krieger mit seinem Pferde. Schöner Stil der Vs. Æ
727. Miletus Apollonkopf – Löwe r. rückblickend ΑΡΤΕΜΙΔΩΡΟΥ Æ
728. " " " " [Α]ΝΤΙΑΝΔΡ... Æ
729. " Apollon Didymeios r. – liegender Löwe r. ΣΩΣΤΡ... überprägt Æ
730. Carthago Persephonekopf l. – Pferd r. schreitend, unten ✝ u. o. Müller II 246 Æ

## Überwiesen aus den Ausgrabungen von Baalbekk.

cf 626/1911

731 Fatimide al-'Amir. Ort? Jahr? AV

## Geschenk des Herrn Dr. Sven Ljunggren aus Stockholm.

732 2 Kronenstück. Oskar II. von Schweden u. Norwegen AR

## Geschenk des Herrn Professor Dr. Knoblauch in Berlin.

733/4. H. v. Helmholtz. Medaille der H. stiftung an Weierstrass 1892 verliehen. Gold u. Bronze AV. Æ.
735. P. W. Mueller. Medaille der P.W. Müllerstiftung 1895 an Weierstrass verliehen. Gold. AV.
736. C. Th. Weierstrass. Medaille v. Luerssen. 1885. Silbervergoldet gepr. 2tes exempl. gegossen. AR. Æ.
737. Wilhelm II. Med. v. Hoffmeister u. Schultz. f. Kunst u. Wissenschaft. AV.
738. Chr. Andr. Cothenius. Goldene Med. d. Akademie in Halle 1887 an Weierstrass verliehen AV.
739. Copley med. der royalsociety in London 1895 an Weierstrass verliehen AV.
740. Oscar II v. Schweden. Med. v. Poincaré Lindenberg. 1889 an Weierstrass als Preisrichter verl. AR.
741. Med. der societa Italiana delle scienze. 1882. Æ.
742. Ch. Hermitte. Med. v. Chaplain. 1892. Æ.
743. Oscar II v. Schweden. Med. auf Jubilaeum d. Univ. Upsala. 1877. Æ.
744. Bayer. Med. v. Luigi Gori Æ.
745. Naturforscherversammel. in Wien. 1856. Æ.
746. C. fr. Gauss. Med. v. Brehmer. Æ.

## 1. Juli.

Geschenk des Herrn Direktor Wiegand, auf einer Reise in Mysien erworben.

747. Placia Mysiae Tychekopf – Löwe, seine Beute verzehrend. Æ

Geschenk der Frau Professor Wagner NW Klopstockstr. 40

748 Siegel der Stadt Bremen, laut Notiz auf dem Pergamentstreifen von Johannis 1576, SIGILLVM BREMENSIS CIVITATIS Wachs

## Geschenk des Kgl. Cultusministeriums.

749. Plakette von Vogel auf die Jahrhundertfeier der Kgl. Akademie der Wissenschaft, in 2 verschiedenen Grössen, ie in Silber u. Bronze (vgl. 1903: 853/854) die beiden bronzenen zu den Doubletten. 2 AR 2 Æ

## Geschenk des Herrn B. Perrot in Coblenz.

750 Paderborn. 2 Mar. Gr. 1655 AR
751 Ostfriesland. ½ Stüber 1580 AR

# 1904

| | | |
|---|---|---|
| 752 | Montfort. 6 Xr. 1759 | AR |
| 753 | S. Severino. 2½ Baiocchi 1797 | Æ |

Geschenk des Herrn von der Marwitz in Fürstenwalde.

| | | |
|---|---|---|
| 754 | Siegelabdruck in Holzkapsel: S. CRISTOFF PRENNER VON POLAW | Wachs |
| 755 | – – BERNHARDI EPISCOPI TRIDENTINI | " |
| 756 | – – CRVO VELRWANNC? | " |
| 757 | – – IOA. FRA: KOLB. VON KOLBENTHURN | " |

Geschenk des Herrn B. Perrot in Coblenz

| | | |
|---|---|---|
| 758 | Siegelabdruck in Holzkapsel: S. GEORGIUS RABE | Wachs |
| 759 | – – S. HANNS GUCKENBERGER | " |
| 760 | Provinz Holland. ¼ Gulden 1759 | AR |
| 761 | Waldek. Pfennig 1730 | Æ |
| 762 | Wallis, Republik. ½ Batzen 1628 | AR |
| 763 | Jeton auf Regierungsantritt des Kaisers Wilhelm II 1888 | Æ |

Geschenk des Herrn Professor Dr. Moritz in Kairo.

| | | |
|---|---|---|
| 764 | 7 mamelukische Silbermünzen | 7 AR |
| 765 | 8 " Kupfermünzen | 8 Æ |
| 766 | 20 türkische Silbermünzen des 18. Jahrh. | 20 AR |

Geschenk des Herrn Consistorialrat Dr. Ebrard

| | | |
|---|---|---|
| 767. | Silb. Rakette auf den Rathausbau in Frankfurt a/M. von Kowarzik | AR. |

Geschenk des Herrn Direktor Menadier

| | | |
|---|---|---|
| 768 | Siegelabdruck in Holzkapsel: IOHANNES FRIDERICUS DG DUX BRUNSVICENSIS ET LUNEBURGENSIS, an einer Urkunde vom 16. IV. 1667 | Wachs |

Geschenk des Herrn Hofgoldschmied Fr. Günther (Vollgold u. Sohn)

| | | |
|---|---|---|
| 769. | Fürst Otto v. Bismarck. galv. med. silberverg. | AR. |

Geschenk des Herrn V. Edlinger in Charlottenburg

| | | |
|---|---|---|
| 770 | Groschen. Polen 1624, Danzig 1626 | 2 AR |
| 771 | Kreuzer. Breslau 1671, 1672 | 2 AR |
| 772 | Dreier Oesterreich 1671, Liegnitz-Brieg 1673 | 2 AR |

Geschenk des Herrn Rickmers in Radolfszell

| | | |
|---|---|---|
| 773 | Frankreich. 10 c. 1865, 1884; 5 c. 1862 (2) | 4 Æ |
| 774 | Preussen. 4 Pf. 1865 | Æ |
| 775 | Zürich. Schilling 1730 | AR |
| 776 | Italien. 5 c. 1861 | Æ |
| 777 | Preussen. Gulden 1789, 1809. Gleichzeit. Fälschungen | 2 Æ |

20 October.

Geschenk des Herrn Amtsgerichtsrat Kirsch.

778. Medaille zur Erinnerung an die intern. Kunst- und grosse Gartenbauausstellung zu Düsseldorf. Zinn. Æ.

Geschenk Sr. Exc. des Herrn Oberpräsidenten v. Bethmann Holweg.

779. Mecklenburgischer Stierkopfbracteat, 3tes Jahrzehnt d. 13 Jhrdt, gefunden in der Burg Hohenfinow. AR.

Herr R. Kube. (NV.)

780. Halberstadt. Albrecht. ½ th. 1543. (150 mrk) AR.
781. Brandenburg/Preussen. Thaler 1629 (36,50 mrk.) Georg W. AR.
782. " Friedr. Wilh. ducat 1658. (58 mrk) AV.
783. " Friedr. III. gulden 1698. (3,50 mrk) AR.
784. " Friedrich I. ½ gulden 1702. (25 mrk) AR.
785. " Friedr. Wilh. I. tympf 1717. (12 mrk) AR.
786/87. Bogislaus X v. Pommern Stettin. Witten 1500; Schilling 1521. 2 AR.
788. Franz v. Pommern Barth. doppelsch. 1618. (2 st.) 2 AR.
789. Ulrich v. Camin. doppelsch. 1622. AR.
790. Carl XI v. Schweden. Pomm. Witten 1688. AR.
791. Hans Albrecht v. Mecklenburg Güstrow. doppelsch. 1618 mit Greifsw. Contrem. AR.

Geschenk des Herrn Bildhauers Albert Moritz Wolff.

792. Albert Moritz u. Antonie Wolff. silb. Medaille auf die silb. Hochzeit. 21/10. 1904. AR.

Aus dem Geschenk des Herrn Dr. v. Bissing von der aegyptischen Abtheilung überwiesen.

793. Gewicht zum Wägen der Geldringe. „40 Ringe". aus Abuturâb. um 2500 v. Chr. Stein.
794/795. Zwei Kupferringe aus Musirel Mälg, die vielleicht als Geld gedient. 2 Æ.

Geschenk des Herrn Jules Áldor in Budapest (aus dem Funde von Tótfalu)

Adresse: Jules Aldór, numismate, Budapest I, Váczi Körut 74 Szám

796 Unbestimmte Celtische Münze, wie Áldor, la trouv. de monn. Celt. de Tótfalu Taf. II 3 AR
797 desgl. wie Taf. II 9 AR
798 desgl. wie Taf. II 10 AR
799 desgl. wie Taf. II 18 AR
800 desgl. wie Taf. III 35 AR
801 desgl. wie Taf. III 45 AR

Geschenk des Herrn P. Frentzel in Berlin.

803. Kalakaua v. Hawai. 1883. 1 dollar; ½ d. (2 st.); ¼ d. (1 st.); 1 dime (2 st.) 9 AR
804. Nordamerika. vereinigte Staaten. 1875. 50 cents. papier. pap.

Geschenk des Herrn Professor Dr. Moritz in Kairo.

| | | |
|---|---|---|
| 805 | Aijubide az-Ẓâhir. 599. Ḥaleb | AR |
| 806 | " al-ʿÂdil. 604. (Dimeśq.) | AR |
| 807 | 27 kleine türkische Silbermünzen | 27 AR |

Frau Giessler in Kloster Zinna.

| | | |
|---|---|---|
| 808. | 6 Rechenpfennige nürnberger Fabrik aus Messing. | 6 Æ. |

Herr Simons in Eupen.

| | | |
|---|---|---|
| 809. | Utrecht. Philipp. 1579. Rosenobel. (60 mrk) | N. |

Herrn Merzbacher, Nachfolger. 3665/1904. (6942,32 mrk)

| | | |
|---|---|---|
| 810. | Georgfriedrich v. Jägerndorf. 1578. ½ th. | AR. |
| 811. | " guldentaler 1574. 1579. | 2 AR. |
| 812. | " taler 1591. | AR. |
| 813. | Gronsfeld. Johann Franz v. Bronkhorst. 1/6 th. | AR. |
| 814. | Joh. Friedrich v. Brandenburg B. 2/3 th. 1675. | AR. |
| 815. | Joh Georg II v. Sachsen 2/3 th. 1670 mit strassburger Gegenstempel | AR. |
| 816. | Friedr. Wilh. d. Gr. Kf. 1/3 th. 1671 mit wismarer Gegenstempel | AR. |
| 817. | Anselm Franz Erzb. v. Mainz. 15 kr. 1680. | AR. |
| 818. | Isny. 1534. | AR. |
| 819. | Trier. Lothar v. Metternich. goldgulden. o. J.; 1619; 1618 | 3 N. |
| 820. | Reuss. Greiz 24 kr. | AR. |
| 821. | Schwarzburg Sondershausen 24 kr. 1620. (2 st.) | 2 AR. |
| 822. | Joachim Ernst v. Brdbg. 24 kr. | AR. |
| 823. | Ferdinand B. v. Paderborn. 1/21 th.; 12 kr. (2 st) | 2 AR. |
| 824. | Kärnthen. 48 kr. 1622; 150 kr. 1622; | 2 AR. |
| 825. | Salzburg. 120 kr. 1622. | AR. |
| 826. | Tirol. 60 kr. 1623 | AR. |
| 827. | Steiermark. 48 kr. 1623. | AR. |
| 828. | Georg Gustav v. Pfalz Veldenz 12 kr. 1622. | AR. |
| 829. | Peine. 1/96 th. | AR. |
| 830. | Johann Ludwig v. Leiningen Dagsburg. 12 kr. | AR. |
| 831. | Honstein. 24 kr. 1621. | AR. |
| 832. | Striegau. 12 kr. 1622. | AR. |
| 833. | Johann Pfalzgr. v. ~~Veldenz~~ Zweibrücken. 12 kr. 1620 (2 st.) | 2 AR. |
| 834. | Christian Mkgr. v. Brdb. 24 kr. 1622 (~~Crailsheim~~) | AR. |
| 835. | Augsburg. 15 kr. 1622 | AR. |
| 836. | Oberpfalz 24 kr. 1622. | AR. |
| 837. | Georg Rudolf v. Liegnitz Brieg 12 kr. 1622. | AR. |
| 838. | Corvey. 12 kr. 1620 | AR. |
| 839. | Nürnberg. 10 kr. 1622 | AR. |
| 840. | Joh. Christian v. Liegnitz Brieg. 3 kr. 1622. | AR. |

Kippermünzen.

| | | |
|---|---|---|
| 841. | Maximilian v. Bayern. 6 kr. 1622. | AR. |
| 842. | Schlesische Stände. 30 kr. 1621 | AR. |
| 843. | Rudolf v. Helfenstein 24 kr. | AR. |
| 844. | Philipp Christian v. Speier. 12 kr. contrem. | AR. |
| 845. | Max. Graf v. Bronkhorst. 1/24 th. 1618 | AR. |
| 846. | Johann Georg v. Sachsen. 60 kr. K. G. 1622 | 2 AR. |
| 847. | Nürnberg. kupfer kr. 1622 3 St. (davon 2 mit contrem.); 1/84 kupf; | 4 Æ. |
| 848. | Fugger. Kreuzer 1622. | Æ |
| 849. | Würtemberg. 1/2 36 th. 1622 | AR |
| 850. | Joh. Georg v. Hohenzollern. 24 kr. 1622. | AR. |
| 851. | Georg Friedrich. Preussen. ducat 1588 (2 st.) 1596 | 3 N. |
| 852. | Heinrich Erzb. v. Bremen. Goldg. 1583. | N. |
| 853. | Philipp Erzb. v. Köln. goldg. 1515 | N. |
| 854. | Kaufbeuren. goldg. 1543. | N. |
| 855. | Glatz. Ernst v. Baiern goldg. 1549 | N. |
| 856. | Georg Rudolf v. Liegnitz Brieg. 1622. [illegible] | N. |
| 857. | Trach, Heinr., u. Joh. Georg v. Münsterberg. 1541 goldg. | N. |
| 858. | Georg v. Bamberg. goldg. 1511. | N. |
| 859. | Max Heinrich v. Lüttich. ducat 1652. | N. |
| 860. | Karl Wilhelm Friedrich v. Brandenburg. Karolin 1735. | N. |
| 861. | Friedrich Wilhelm v. Hohenzollern. halbkarolin 1734. 1735 | 2 N. |
| 862. | Aloys Contarini } venet. Zecchinen, contrem. | N. |
| 863. | Franc. Erizzo } venet. Zecchinen, contrem. | N. |
| 864. | Julius Franz v. Lauenburg. 2/3 th. 1678. mit Kölner contrem. | AR. |
| 865. | August Adm. v. Magdeburg. 2/3 th. 1675. mit salzb. contrem. | AR. |
| 866. | Christian Wilhelm Admin. v. Magdeburg. 1/24 th. 1614. klippe. | AR. |
| 867. | Joachim Grossh. v. Berg. taler 1807. | AR. |
| 868. | Friedr. Wilhelm d. gr. Kurf. 2/3 th. 1675 | AR. |
| 869. | Joh. Georg v. Brdb. Jägerndorf 1/4 th. 1610 | AR. |
| 870. | Albrecht Hochmeister d. d. Ordens. 1/4 th. | AR. |
| 871. | Albrecht v. Preussen. pf. (15)72 | AR. |
| 872/879 | Eichstädt: goldg. 1633; thaler 1606; halbth. 1596. 1606; pfenn; kreuzer; heller 1621; marke. | N. 4 AR 3 Æ. |
| 880. | Albrecht V v. Baiern. Med. silberverg. 1576 | AR. |
| 881. | L. Stayber. bronzemed. v. H. Schwarz 1519 | Æ. |
| 882. | Veit Konrad Schwarz, bronzemed. 1563 | Æ. |
| 883. | Marie v. Medici Königin v. Frkr. Med. v. Dupré 1615. | Æ. |
| 884. | A. Meyer Gedanensis. Med. v. Scharff | Æ. |
| 885. | M. v. Wilmersdörffer. Med. v. M. Gube. | Æ. |
| 886. | Leipzig. Med. auf die Strassenbeleuchtung 1702. | AR. |
| 887/8. | Maria Theresia v. Österreich. Med. auf d. Münzwesen. Silb; Bronze 1778 | AR Æ. |
| 889. | Geldern. Med. auf Münzprägung. 1690. | AR. |
| 890. | Marie Anna Karoline v. Baiern. Med. v. Schega 1750. | AR. |
| 891. | Magdalena Sibylla v. Sachsen. Med. 1625. | AR. |

Kippermünzen.

| | | |
|---|---|---|
| 892. | August v. Sachsen. Bleimedaille 1583. | Æ |
| 893. | Friedrich Wilhelm d. gr. Kurfürst u. Karl II v. England. Zweiseitiger Brettstein | Holz. |

Fund von Schmalleninken.

| | | |
|---|---|---|
| 894 | Friedrich d. Gr. – Taler A 1784 | AR |
| 895 | " " 1/6 Tlr. A 1764(2); B 1765, 1766, 1768; D 1765; E 1764(2), 1776, 1777 | 10 AR |
| 896 | " " 1/12 Tlr. A 1765, 1766(2), 1771; B 1764(4), 1765; E 1764, 1765(2) | 12 AR |
| 897 | " " Tympfe E 1764, 1765 | 2 AR |
| 898 | " " Szostake E 1771, 1772, 1773(2), 1774, 1775, 1782(3) | 9 AR |
| 899 | " " 3= Gröscher (xr.) A 1776, 1779(9), 1780(14), 1781(15), 1782(21), 1783(22), 1784(16), 1785(6) | 104 AR |
| 900 | " " 3= Gröscher E 1771(2), 1772, 1774, 1776, 1777, 1778, 1780(4), 1781(3), 1782(2), 1783, 1784(3), 1785(3), 1786 | 24 AR |
| 901 | " " 3= Kreuzer B 1772(4), 1773(4), 1774, 1779, 1780(2), 1781(4) 1782(5) 1783(3) 1784(3) 1785(5) 1786(2) | 34 AR |
| 902 | Friedrich Wilhelm II. 1/6 Tlr. A 1797 | AR |
| 903 | " " Groschen E 1793, 1794(2), 1797(3), 1798) | 7 AR |
| 904 | Friedrich Wilhelm III. 1/6 Tlr. A 1799, 1802, 1803(2), 1804 | 5 AR |
| 905 | " " 3= Gröscher A 1800(21) 1801(6) 1802(10) 1803(9) 1805(5) | 51 AR |

Geschenk eines Ungenannten. (100, 50 M) (stammen von Mladejowski)

| | | |
|---|---|---|
| 906 | Callatis, Geta R/ Stadttor E | Æ |
| 907 | Marcianopolis, Macrinus und Diadumenianus R/ Pontianus. Triumphbogen E | Æ |
| 908 | Philippopolis Thrac., Geta R/ Orpheus | Æ |

Geschenk eines Ungenannten. (von Herrn Robert Rassner in Syrien gesammelt. 50, 95 M incl. Spesen)

| | | |
|---|---|---|
| 909 | Alexander Magnus. Herakleskopf R/ Bogen im Gorytos u. Keule. Wegen der Herkunft und der Technik! | Æ |
| 910 | | Æ |
| 911 | Aegae Cilic. Sev. Alexander R/ Athenabüste r. | Æ |
| 912 | Tarsus Tyrkekopf R/ "Grab des Sardanapal" Gegenstempel auf der Vs | Æ |
| 913 | Syria Romana Gallus R/ Adler ΥΠΑΤΟ Β | Jahrschlachtes Bill. |
| 914 | Antiochus IV R/ Schiff ΘΛΡ Babelon Nr. 673 | Æ |
| 915 | Antiochus IV in Sidon R/ Europa auf Stier Babelon Taf. XV 2 | Æ |
| 916 | Laodicea Athenakopf R/ Eule | Æ |
| 917 | Laodicea Severus und Domna R/ sitzender Zeus Zwei Gegenstempel (einer COL) auf der Vs. | Æ |
| 918 | Seleucia Pius R/ Thron mit Blitz Gegenstempel auf der Vs | Æ |
| 919 | Agrippa II und Nero, in Caesarea Paneas (Neronias) | Æ |
| 920 | Aradus Trajanus Vs. zwei Köpfe, Gegenstempel R/ Stier l. ΕΞΤ | Æ |
| 921 | Berytus Augustus. Gegenstempel R/ Ochsenpflug linkshin | Æ |
| 922 | desgl. ohne Gegenstempel | Æ |
| 923 | Botrys Elagabalus R/ Tempel | Æ |
| 924 | Sidon Annia Faustina R/ der heilige Wagen | Æ |

1904

| | | |
|---|---|---|
| 925 | Sidon, unbest. Kaiser des 1. Jahrh. (zu Augustus gelegt) ℞ Europa auf dem Stier | Æ |
| 926 | Sidon, Hadrianus ℞ der heilige Wagen ΕΚΣ | Æ |
| 927 | Tyrus, Herakleskopf ℞ Keule, Jahr ϛΣ | Æ |
| 928 | ebenso, Jahr undeutlich, (viell. ΘΙΣ) Vs. Gegenstempel | Æ |
| 929 | Tyrus, Gallus ℞ Stier und vexillum | Æ |
| 930 | Tyrus, Valerianus ℞ Poseidon | Æ |
| 931 | Ace-Ptolemais, Sev. Alexander ℞ Tempel | Æ |
| 932 | Caesarea Sam., Her. Etruscus? ℞ Tychebüste | Æ |
| 933 | Aelia Capitolina? Hadrianus ℞ sitz. Gestalt auf Fels | Æ |
| 934 | Aelia Capitolina? Elagabalus ℞ Sarapiskopf | Æ |
| 935 | Neapolis Sam. Elagabalus ℞ Berg Garizim | Æ |
| 936 | unbestimmte griechische Münze, Tychekopf ℞ weibl. Figur | Æ |
| 937 | desgl., die Köpfe der Dioskuren ℞ Füllhorn | Æ |
| 938 | desgl., undeutlicher Kopf, ℞ Seepferd, worunter ΑΘΕΡ? | Æ |
| 939 | desgl., kaiserlich, ℞ Gegenstempel [SAM] | Æ |
| 940 | Seleucus IV, Apollonkopf mit langen Locken ℞ Apollon am Dreifuss stehend, wegen der technisch sehr deutlichen Rändelung | Æ |
| 941 | Valerianus ℞ PACATORI [ORBI]S sitzender Juppiter | Bill. |
| 942 | Gallienus ℞ MARS VICTOR schreit. Mars | Bill. |
| 943 | Gallienus ℞ LAETITIA AVG, i. A. VΛC. steh. Laetitia | Bill. |
| 944 | Probus ℞ SOLI INVICTO, i. A. R*Є Sol in Quadriga | Bill. |
| 945 | Probus ℞ ADVENTVS AVG, i. A. XXIT reitender Kaiser | Bill. |
| 946 | Maximianus GENIO POPVLI ROMANI ΙΖ / ANT. | Æ |
| 947 | Constantius SALVS AVGG ET CAESS FEL KART, i. Fl. H | Æ |
| 948 | Galerius Max. GENIO POPVLI ROMANI ΙΖ / ANT* | Æ |
| 949 | ebenso, doch HTB | Æ |
| 950 | Constans FEL TEMP REPARATIO Phönix Ι* / ALEΔ | Æ |
| 951 | ~~Mauricius~~ Tiberius (Constantinus) ℞ ANNO XX III | Æ |
| 952 | Justinianus ℞ ANNO ΛΛ B X 41 | Æ |
| 953 | Traianus ℞ DAC PARTHICO PM TR POT XX COS VI PP, innen SC im Kranze, nur wegen der Herkunft! | Æ |

Geschenk des Herrn Dr. Giesecke in Leipzig.

aus der Auktion Prowe, Egger 1904:

| | | | |
|---|---|---|---|
| 954 | Bizya, Philippus sen. ℞ Stadttor mit reichen Verzierungen. Nr. 475. | 52 Kr. | Æ |
| 955 | Cyzicus, Caracalla ℞ Kaiser und Tyche, jeder mit einem Tempel auf der Hand Nr. 1235 Taf. VIII | 200 Kr. | Æ |

Geschenk von Frl. Elise Koenigs

| | | | | |
|---|---|---|---|---|
| 956 | ΘΕΙΙ Kopf fast v. v. ℞ Sphinx | | 800 fr. | AR |
| 957 | Rhegium, Tetradr. Apollokopf r. ℞ Löwenkopf v. v. | freihändig von Hirsch | 750 M | AR |
| 958 | Syrakus: Weibl. K. l., auf der Sphendone ΦΡΥ ℞ Rad | Cat. Maddalena Nr. 659. 200 fr. | | Æ |
| 959 | " " , dahinter ΦΡΥ ℞ Rad | Cat. Maddalena Nr. 660. 230 fr. | | Æ |
| 960 | Cnidus, Tetradr. Kopf der Aphrod. l. ℞ Löwenkopf r., darunter ΠΡ (Dreizack) | | 500 M | AR |
| 961 | Augustus (DIVVS AVGVSTVS PATER) ℞ SC im Eichenkranz | Cat. Hirsch XII Nr. 430 Taf. IX | 200 M | Æ II |
| 962 | Titus ℞ Spes | Cat. Hirsch XII Nr. 489 | 81 M | Æ I |
| 963 | Julia Titi: Carpentum ℞ SC | Cat. Hirsch XII Nr. 490 Taf. X | 31 M | Æ I |

NB. Nr. 958–959. 968–970 erstattet incl. Spesen 747,85 fr. (Sambon), Nr. 961–963. 971–974 incl. Spesen 390,60 M (von Dr. Hirsch), Nr. 975/6 incl. Spesen 66,15 Kr. =

964 Pertinax, Rx Aequitas — AV 350 M
965 Sept. Severus Rx Profectio Aug. — AV 309,60 M
966 Caracalla Rx Juventa imperii — AV 315 M
967 " Rx Knieende Provinz (Stadt?) vor dem Kaiser — AV 315 M
} aus dem Funde von Karnak

Zus. 1289,60 M.

Geschenk eines Ungenannten

968 bellum sociale. Minervabüste Rx Krieger in ein Fell gehüllt, die R. auf einen Stierkopf legend — AR
Cat. Maddalena Nr. 63 Taf. I 9. 120 fr.
969 Panormus? Köpfe des Antonius und der Octavia n. nebeneinander Rx L. Atratinus augur cos. desig. Schiffr. — Æ
Cat. Maddalena Nr. 985. 35 fr.
970 Vespasianus Rx ROMA Roma auf ~~vielen Schilden~~ den sieben Hügeln sitzend, unten die Wölfin — Æ
Cat. Maddalena Nr. 1034. 60 fr
971 Gallienus Rx FORTVNA REDVX, i. A. VIIC Cat. Hirsch XII Nr. 649. 12,50 M — Bill.
972 " Rx GENIV AVG - - - 650. 16,50 M — "
973 " Rx PAX FVNDATA i. A. Palmzweig - - - 655 12,50 M — "
974 " Rx SAECVLARES AVG i. A. Palmzweig - - - 657 18,50 M — "
975 Cyzicus KYZIKOI Rx Strauss Prowe Nr. 1227 12 Kronen — Æ
976 " Marcus Rx Koreraub Prowe Nr. 1232 51 Kronen — Æ

Überweisung des Museums für Völkerkunde (3148/1904)

977. Dähk. geld der Laoten u. Reunongs am Penong in Hinterindien. — Eisen
978/979. 2 Stück Eisengeld aus Nsimu in S.O. Kamerun — 2 Eisen
980. Eisengeld (Lanzenspitze) aus Mabea u. Ngumba in S. Kamerun. — Eisen.
981. Schnur mit Muschelgeld: Nordostküste v. Neu Irland.
982. fünf Schnüre Muschelgeld: Duke of York
983. Schnur mit Muschelgeld (Diwarra): Neu Britannien, Gazellenhalbinsel.
984. Muschelgeld in 4 verschiedenen Stadien der Bearbeitung: Neu Hannover
985. 7 Dentaliumschnecken: Geld der Clayoquet auf der Westseite der Vancouver Insel: Saml. Jacobsen.
986. 4 durchbohrte Muschelröhren } aus californischen Gräbern
987. 3 Muschelspindeln
988. Kette aus Muschelscheiben und Tukumfrüchten: Nahuqua im Schingaquellgebiet: Saml. v. d. Steinen.
} Muscheln.

Geschenk des städtischen Museums zu Bielefeld.
(als Gegengabe gegen eine Anzahl von Gypsabgüssen nach Medaillen)

989. Friedrich Wilhelm d. Gr. Kurfürst. 1/3 th. 1676. — AR.
990. Hervord. Groschen. — AR.
991. bracteatenförmige Kupfermarke. 1 kr. Dahl. — Æ.

Geschenk des Herrn Direktor Dressel.

992. Österreich. 1903. — Æ.

Geschenk des Herrn Ingenieur Lange.

993. Berlin. Schleswig Holsteiner Abend. Br. Med. zum 25 jähr. Jubiläum. 24/3. 1904. — Æ.

Geschenk d. Herrn Amand Buchwald in Charlottenburg.

994. Jobst v. Mähren. pfenn: 10 unter Krone. 4 exempl. — 4 AR.
995. Hedwig v. Ungarn. 3 poln. pf: Adler, Wappen. — 3 AR.

996. Posen. pfenn: adler, gekr. schlüssel. 6 exempl. — 6 AR.
997. Posen. pfenn: adler. P. — AR.
998. fraustadt. pfenn: adler. patriarchenkreuz. 4 exempl. — 4 AR.
999. ~~Wenzel (v. Böhmen ?)~~ Ladislaus u. Oppeln. ~~herzogl.~~ statthalter ~~schlesischer~~ pfennig. — AR.
1000. Unbest. pf. nachprägung der märkischen denare. — AR.

Geschenk des Bildhauers S. Kowarzik in Frankfurt.

1001. Bronzeplakette mit dem Brustbild der Gattin des Künstlers u. Geschenkgebers. — Æ.

Geschenk des Herrn Dr. Regling.

1002. Riga. 1570. — Æ.
? 1003. England. Victoria. ½ cent 1845 — Æ.
~~1004.~~

Januar 1905.

(Kgl. Regierung Oppeln Dr. Güterbock.) Fund von Schelitz Kreis Oppeln. 81/1905. (15 mark).

1004 Königreich Preussen. Groschen (1/24 Thlr.) A 1781 (5), 1782 (95), 1783 (82), 1784 (5), 1785 (11), 1786 (16) — 214 AR
1005 " " Groschen B 1781 — 3 AR
1006 " " 6-Pfennig F 1764 — AR

N. N.

1007 Werl, Ernst v. Bayern, 8 Heller — AR
1008 Brabant, Philipp II. 1560. Rechenpfennig. — Æ

Geschenk eines Ungenannten (inn mx)

1009 Elis, Stater: Sitzender Zeus l. Rx Nike l. laufend, Künstlername ΘΥΞ — AR

Geschenk der Versuchs u. Lehranstalt für Brauerei in Berlin.

1010. Bronzeexemplar der Ehrendenkmünze v. Felderhoff (Oertel) 1903. — Æ.

Geschenk des Herrn Commerzienrat Kühnemann (Vereinigung 1879)

1011. Berliner Gewerbeausstellung 1896. Bronzemedaille. 2 Exempl. (1 zu den Doubl. gelegt) — 2 Æ.

Geschenk des historischen Vereins zu Bielefeld
(als Gegengabe für eine Anzahl von Medaillenabdrücken)

1012. Herford. Mariengroschen o. J. — AR.

Geschenk des Herrn Dr. Friese, Berlin, Hindersinstr. 1

1013 Dacisch-Pannonische Nachprägung der Statuen Philipps II, oben ΛΛΤ — AR
1014 Caesarea Capp., Domitianus Rx ΕΤΟ/ΙΓ Keule — AR
1015 Antiochia Syr., Elagabalus, Br. L. P. M. r. ΑΝΤΙΟΧΕ/ΛΝΜΗΤΡΚΟΛ — pitz. Tyche, Flussgott, Widder, ΔΕ, SC — Æ
1016 " " " ΑΝΤΙΟΧΕΛΝ/ΜΗΤΡΟΚΟ — — — — — — Æ
1017 " " Kopf m. L. r. ΑΝΤΙΟ/ΧΕΛΝΜΚΟΛ — — — — — — Æ

# 1904/1905.

| | | |
|---|---|---|
| 1018 | Antiochia in Syrien, Gallus und Volusianus Rx Tyche mit Flussgott im Tempel, oben Widder, ΔΕ | Æ |
| 1019 | Aradus Tychekopf r. Rx sitz. Gottheit auf Prora Jahreszahl unleserlich | Æ |
| 1020 | Aquillia Bab. 2 | AR |
| 1021 | desgl. viel breiterer Kopf, Einstempelung Γ | AR |
| 1022 | Caecilia Bab. 38, mit Einstempelungen | AR |
| 1023 | – – 47, " " | AR |
| 1024 | Calpurnia – 1 | AR |
| 1025 | – – 24, Vs. [illegible] Rs. ∴ | AR |
| 1026 | Cassia – 10 Vs. 2 | AR |
| 1027 | Coilia – 2 Rs. ·1 | AR |
| 1028 | Considia – 6 | AR |
| 1029 | Cordia – 3 mit Einstempelungen | AR |
| 1030 | – – 4 " " | AR |
| 1031 | Cornelia – 19 Vs. [illegible] Rs. ✝ | AR |
| 1032 | – – 24 Rs. i.a. L | AR |
| 1033 | Crepusia – 1 Vs. F Rs. VIIII | AR |
| 1034 | – – 1 Vs. O und II Rs. CCCC XXXX IIII | AR |
| 1035 | Fabrinia Quadrans Bab. 3 | Æ |
| 1036 | Memmia Bab. 8 Vs. C. | AR |
| 1037 | – – – – T. Wein, ·T | AR |
| 1038 | Plaetoria – 3 Rs. Flügel mit Einstempelung | AR |
| 1039 | Rutilia – 1 " " | AR |
| 1040 | Satriena – 1 Vs. ··XX IIII " " | AR |
| 1041 | Sicinia – 2 " " | AR |

## Geschenk des Herrn Edwin Bechstein.

| | | |
|---|---|---|
| 1042. | Carl Bechstein. silberne Medaille } von Haseroth. | AR. |
| 1043. | " einseitiger Bronzeabguss des Modelles } von Haseroth. | Æ. |

## Geschenk des Herrn Admirals z. D. Strauch in Friedenau.

| | | |
|---|---|---|
| 1044. | 4 Silbermünzen aus Nepal | 4AR |

## Geschenk des Herrn Prof. Dr. fr. Weinitz

| | | |
|---|---|---|
| 1045. | Bronzemedaille auf Weinitz v. M. v. Kawaczynski. 1902 | Æ. |

## Geschenk des Herrn A. v. d. Heyden in Berlin.

| | | |
|---|---|---|
| 1046. | Bronzemedaille v. P. Sturm mit dem Brustbilde des Geschenkgebers. | Æ. |

## Geschenk des Herrn Professor Dr. Oskar Mann in Berlin.

| | | |
|---|---|---|
| 1047 | Hamdaniden Nâsir-eddaula u. Saif-eddaula. Filasṭîn. 331 d. H. | AR |
| 1048 | Chwarizmschah Alâ-eddîn. Kurzuwân. | Æ |

## Durch Herrn Kubr von N.N.

1049 Moghul Schah Gehân — A
1050 Sultan Abd-ul-Hamîd II. 7. Reg.-J. 5 Piaster in Gold. Mizr — A
1051 Safaride Muhammad Chudabende. Nachguwân — AR
1052 Derbend 813 — AR
1053 Samâchi. J. 33 — AR

## Herr Graf von Schmidorff-Steinort

1054 Alexandria Reg. Philippus iun. Rs. LE stch. Frau l. mit erhob. R. und Füllhorn in der L. — Æ I
1055 Brandenburg. Klippschrötig. Adler mit zwei Köpfen — AR
1056 Albrecht Herzog v. Preussen. Groschen 157 — AR
1057 Georg Wilhelm. Dreipölker Königsberg 1621 — AR
1058 Preussen. Fr. Wilh. I. Schillinge Königsberg 1726, 1733 — 2 AR
1059 Preussen. Friedrich d. Gr. ½ Gr. F. 1764. Mahlengr. A 1774 — 2 AR
1060 Preussen. Fr. Wilh. III. Taler A 1815. ⅓-Fr. A 1809. 4-Gr. D 1818 — 3 AR
1061 Kursachsen. Joh. Georg I. Taler 1620. Köpfe 60 Gr. Chemnitz. Groschen 1634 — 3 AR
1062 Kursachsen. Friedr. August III. Friedenstaler 1785. Taler 1825, 1826. ⅓48-Taler 1811 — 4 AR
1063 Königr. Sachsen. Johann. ½6 Thlr 1861 — AR
1064 Braunschweig. Georg II Vormund. Groschen 1820, 1823 — 2 AR
1065 Bistum Osnabrück. Taler 1692 — AR
1066 Rheinpfalz. Joh. Casimir Administrator. Groschen 1590 — AR
1067 Rheinpfalz. Joh. Wilhelm. Falsches II Albus 1708 — Æ
1068 Mainz u. Hessen-Darmstadt. ½ Batzen 1677 — AR
1069 Mainz. I Albus 1693. 5 Kpf. 1795 — 2 AR
1070 Königstein. Batzen 1520 — AR
1071 Württemberg. Taler 1812 — AR
1072 Stadt Frankfurt. 6 Kreuz 1843, 1845. Albus 1657, 1680. Kreuz 1841. Heller 1754 — 6 AR
1073 Stadt Nürnberg. 4 Kreuz 1678, 1786. Heller 1658, 1793 — 4 AR
1074 Stadt Regensburg. 2 Kreuz. 1694, 1725. Kreuzer 1627, 1763, o.J., Pfennig 1780. Kupferheller 1743, 1803(?) — 6 AR, 2 Æ
1075 Stadt Hamburg. Dreiling 1809 — AR
1076 Stadt Leipzig. Nahmünze (1756-63) — Æ
1077 Ungarn. Ghrabenen (Silbermünzen) 1628. Salzburg 1698 — 2 AR
1078 Görz. Soldo 1788 — Æ
1079 Salzburg. ½ Kreuzer 1797 — Æ
1080 Slavonien. Denar um 1260 — AR
1081 Boemund III v. Antiochien. Denar — AR
1082 Persische Kupfermünze mit Gegenstempel: Bureujird — Æ
1083 Muhammad Sâid. Mizr. 1279. 20 Para — Æ
1084 Silbermünze mit Gegenstempel — AR
1085 Indien. Porträt. Nagarischrift. 9888 — AR

1086 China. Alle runde Du-münze Æ
1087 " Kwang-Hsü Æ

Geschenk des Herrn Prof. Jarre.

1088. Carl Justus Heckmann. 1869. Med. v. Kullrich. Æ.

Geschenk der Ortelschen Medaillenfabrik.

1089. Düsseldorf. Gartenbauausstellung. Preisrichterplakette von Morin. R.

Geschenk des Herrn Sanitätsrat Dr. Assmann.

1090. Bronzemedaille des Verbandes der Kriegsfreiwilligen von 1870/71 aus eroberdem Geschütz modellirt von A. M. Wolf geprägt von Werner Söhne 1905. Æ.

Geschenk des Herrn Ingenieur Lange.

1091. Bronzemedaille auf die Hochzeitsfeier v. Hansfriedr. Lange und E. H. Geb. Spethmann. 1904 von Elster gefertigt. Æ.

Geschenk des Herrn Prof. Grünwedel.

1092. Lappenheim. gräfl. gränz besuchung. 1737. jetton. R.

Herr A. Löbbecke in Braunschweig.

1093. Gabriel Mützel d. ältere, Wachsmodell auf Schiefer von Pal. Maler
1094. Gabriel Scheurl, Wachsmodell auf Schiefer. 1608/1620.
1095. Joh. Hieronymus v. Muor, Wachsmodell auf Glas von J. C. W. 1647
1096. Unbes. Herr, Wachsmodell auf Glas von J. Jonghelinck(?)
1097. unbes. Dame, Wachsmodell auf geschwärztem Glas.

} Wachs

Æ.
Æ.
Æ.
R.
Geschütz
Æ.
1904
Æ.
R.
Warts

BAUR
Lerchenstr. 19 · 14612
Tel. /Fax 0 33 22/20

1 2 3 4 5 6 7 8 9 0
methyl d n

BAUR
Lerchenstr. 19 - 14612 Falkensee
Tel. /Fax 0 33 22/20 00 67